SEGUIAMO...

LA STAMPA

ANNO 130. N. 300. GIOVEDI' 31 OTTOBRE 1996 L. 1.500 (*)/ L. 2.500 CON SPECCHIO. (AL SABATO ABBINAMENTO OBBLIGATORIO) FRANCHI CHE IN PIEMONTE, LIGURIA E VALLE D'AOSTA

REDAZIONE, AMMINISTRAZIONE, TIPOGRAFIA: 10126 TORINO, VIA MARENCO 32, CENTRALINO 011/65681. TELEX 221.121. FAX 011/655306. REDAZIONE DI ROMA: VIA BARBERINI 50, TEL. 06/472901. FAX 06/4749161. REDAZIONE DI MILANO: PIAZZA CAVOUR 2, TEL. 02/780571, FAX 02/2810048. ABBONAMENTI: 10121 TORINO, VIA ROMA 80, TEL. 011/6568.334/335; 011/[illegible], FAX 011/5627968. TARIFFE PER L'ITALIA (NUMERI C.C. POSTALE 7104) CONSEGNA DECENTRATA ALLA POSTA ANNO L. 300.000. TARIFFE PER L'ESTERO L. 677.000. COPIE ARRETRATE L. 3.000. USA: LA STAMPA (USPS 584-930) PUBLISHED AND PRINTED DAILY IN TURIN ITALY, $ USA 600 YEARLY, PERIODICALS POSTAGE PAID AT L.I.C. NEW YORK AND ADDRESS MAILING OFFICES. SEND ADDRESS CHANGES TO LA STAMPA C/O SPEEDIMPEX USA INCORPORATION - [illegible] - L.I.C. NY 11101 - 2421.

(*) PREZZI «TANDEM»: L. 1.500, CON «IL MATTINO DELL'ALTO ADIGE»; L. [illegible], E A RICHIESTA ANCHE «IL CORRIERE». PREZZI DI VENDITA ALL'ESTERO: ALBANIA Lek. 200; AUSTRALIA $ A. 4.00; ARGENTINA Pesos 4; AUSTRIA SC. 28; BELGIO FB. 75; BRASILE Crs. 3.50; BULGARIA Leva 230; CANADA $ E. 2; CIPRO Mils. 650; CROAZIA K. 11; DANIMARCA KR. 15; EGITTO E.P. 5; FINLANDIA FMK 10; FRANCIA FR. 12; GERMANIA D.M. 3.50; GRECIA DR. 450; INGHILTERRA P. 1.30; LUSSEMBURGO FL. 75; MALTA Cents 50; MESSICO N$ 10; NORVEGIA KR 15; OLANDA FL. 4; PORTOGALLO Esc. 350; MADEIRA Esc. 370; SLOVENIA Tal. 240; SPAGNA Pts. 200; CANARIE Pts. 300; SUD AFRICA RD. 6.95; SVEZIA SKR. 15; SVIZZERA FRS. 2.50; SVIZZERA TICINO FRS. 2.50; UNGHERIA FRN. 215; USA $ 2.50

SPEDIZIONE IN ABBONAMENTO POSTALE COMMA 26 ART. 3 LEGGE 549/95 TORINO

CONCESSIONARIA ESCLUSIVA PUBBLICITA': PUBLIKOMPASS SPA: 20123 MILANO, VIA CARDUCCI 29, TEL. 02/864701, FAX 02/86470400. 10126 TORINO, CORSO MASSIMO D'AZEGLIO 60, TEL. 011/6521111, FAX 011/6521500. TARIFFE: MODULO MM 45X30; FESTIVI, POSIZIONE O DATA DI RIGORE TARIFFA IN PARENTESI. OCCASIONALI L. 1.400.000 (1.680.000), COMMERCIALI L. 1.300.000 (1.560.000), RICERCHE DI PERSONALE: IL VENERDI', L. 1.150.000 (1.380.000), VENERDI' + SABATO L. 1.550.000, VENERDI' + DOMENICA L. 1.450.000; FINANZIARI LEGALI L. 1.200.000 (1.440.000), NECROLOGI L. 16.000 LA PAROLA (FAMIGLIA 12.500); [illegible] RINGRAZIAMENTI L. 16.000; ECHI DI CRONACA L. 32.000 LA RIGA; ECONOMICI VEDI RUBRICHE. PIU' IVA.

IL GIORNALE SI RISERVA DI RIFIUTARE QUALSIASI INSERZIONE

... LE NOTIZIE FINO IN FONDO. RAI Di tutto, di più.

D'Alema: basta scontri, riforme più importanti del governo. Eurotassa, per i sindacati va restituita

Prodi accusa: sabotaggio del Polo

Violante: no, fa opposizione. Ma la Camera lavora

ROMA. Romano Prodi critica il comportamento parlamentare del Polo. «Fa sabotaggio continuo, con una tecnica scientifica, per perdere tempo», sostiene il premier. E scatena la reazione del centro-destra. Ma anche Luciano Violante, presidente della Camera, dissente e mette a confronto i dati sull'attività di Montecitorio in questa legislatura rispetto alla precedente nello stesso periodo: 311 ore di lavoro contro 208, 650 votazioni nominali rispetto a 283, con un numero legale mancato 15 volte, ovvero in meno del 3 per cento delle votazioni. «Sulla base di questi fatti - aggiunge Violante - questa non è altro che opposizione pura e semplice: non è altro che diritto all'opposizione».

Intanto, i sindacati dei pensionati Cgil, Cisl e Uil hanno calcolato che costerà circa un milione in media per ogni famiglia il «biglietto d'ingresso» in Europa; ma il governo potrebbe rimborsarlo.

Martini, Meli, Patruno
e Rapisarda ALLE PAG. 2, 3 E 16

IL PROBLEMA E' RESTARE IN EUROPA

IL problema, grosso modo, è in questi termini. La Commissione europea ci impedisce di risolvere ancora una volta i problemi dell'Iri buttando denaro pubblico nelle sue casse. Il governo è d'accordo, anche perché il denaro non c'è, e promette di privatizzare le imprese della nostra maggiore holding di Stato. Ma non appena chiede al Parlamento di approvare l'istituzione di una «authority» a cui spetterà il compito di sorvegliare e regolamentare, ad esempio, il mercato delle telecomunicazioni, il processo finisce sulle secche degli emendamenti e dei numeri legali. E senza authority la privatizzazione è impossibile. Il cittadino curioso e informato cerca disperatamente di capire che cosa sta succedendo. Perché - si chiede - l'Italia sembra essere l'unico Paese europeo in cui le privatizzazioni sono così difficili? Perché - vorrebbe sapere - il governo italiano non riesce a fare ciò che hanno fatto gli inglesi, i francesi, i tedeschi, gli spagnoli, i polacchi, i russi, gli ungheresi, i cechi? Perché l'Italia ha in questo settore, fra i Paesi occidentali, lo stesso primato negativo della Bulgaria fra i Paesi del vecchio blocco sovietico?

Le ragioni sono semplici. In primo luogo esiste un partito antiprivatizzatore che attraversa in diagonale i due schieramenti politici ed è composto da tutti coloro che non vogliono privarsi, per pregiudizi ideologici o di bassa bottega cliente-

Sergio Romano

CONTINUA A PAG. 6 PRIMA COLONNA

GAD LERNER

La «lobby dei giovani» contro la sinistra

A PAGINA 2

IL PREMIER E IL LEADER PDS

La vera partita dietro le riforme

ROMA. Tra Romano Prodi (nella foto) e Massimo D'Alema un'altra giornata di tensione. Il leader pds è stato ricevuto a Palazzo Chigi. Sorrisi e acqua sul fuoco. Ma è dietro le riforme che si gioca la vera partita.

Mazzolini A PAG. 3

Tedeschi: ho le mani legate

Intervista con il presidente Iri «Mi impediscono di privatizzare»

Michele Tedeschi, presidente Iri

ROMA. La bufera sull'aumento di capitale dell'Iri non cambia i piani del Tesoro. Il ministro Carlo Azeglio Ciampi ha ribadito ieri che la privatizzazione della Stet «avverrà» in ogni caso nel corso del 1997 e promesso che «farà tutto ciò che è necessario affinché l'equilibrio patrimoniale dell'Iri non sia messo in discussione». A proposito stanno allo studio una serie di possibili interventi». Ma all'Istituto di Via Veneto c'è preoccupazione e il presidente Michele Tedeschi confessa: «Ho le mani legate; mi viene impedito di privatizzare», così ora si rischia il disastro.

Ippolito A PAG. 5

Un appello del Papa: «Fermate le stragi»

Zaire, ucciso vescovo Tre italiani bloccati

Mons. Munzihirwa si batteva per la pace Paura per i volontari di «Mondo Giusto»

KIGALI. L'arcivescovo di Bukavu, nello Zaire, Christophe Munzihirwa, è stato ucciso ieri da uomini armati. Monsignor Munzihirwa nei giorni scorsi aveva scritto una lettera aperta nella quale denunciava «le manovre del governo ruandese tese a seminare il panico». Al momento non è ancora stato chiarito da quale fazione sia stato assassinato il prelato. Altri religiosi sono finiti nel mirino dei combattenti, tre volontari italiani sono bloccati dai combattimenti. Nella foto, soldati ruandesi feriti in un attacco di artiglieria delle truppe zairesi.

A PAG. 10

Un giurato: pressioni

Processo Sofri corte d'appello sotto accusa

MILANO. Il presidente della corte d'assise d'appello, Giangiacomo Della Torre, che l'anno scorso aveva condannato Adriano Sofri (nella foto) e gli altri imputati del processo Calabresi, è stato iscritto nel registro degli indagati. Secondo uno dei giudici popolari, Della Torre avrebbe fatto pressioni per arrivare alla sentenza di condanna.

SERVIZIO A PAG. 6

Venezia, intimidazione mafiosa a Gianfranco Bettin. Cacciari: «Gravissima provocazione»

Vicesindaco sequestrato e «avvertito»

Pistola alla tempia, premono il grilletto: era scarica

VENEZIA. «Ha fatto solo clic», racconta Gianfranco Bettin, vicesindaco di Venezia e sindaco di Mestre. Martedì sera, un uomo lo ha atteso nascosto nella sua auto, a Marghera, gli ha puntato una pistola alla tempia e gli ha ordinato di andare in una via buia. «Signor sindaco, lei deve farsi gli affari suoi. Lei e quei bastardi della Cita», gli ha detto il sequestratore. La Cita è il quartiere di Marghera dove regnò la mafia del Brenta, dove comandava Maniero. L'uomo ha quindi sollevato il cane della pistola e ha premuto il grilletto. Clic. «La prossima volta sarà carica», è stata la minaccia. Bettin, ancora sotto choc, è andato in questura e ha denunciato l'allucinante avventura. «Quando ho capito che stava per sparare, mi sono detto: "E' impossibile non può farlo"», racconta. Duro il commento del sindaco Cacciari: «Una provocazione gravissima».

SERVIZI A PAG. 13

NEL QUARTIERE DELLA PAURA

«Se vuoi vivere devi star zitto»

VENEZIA. Viaggio alla Cita, il quartiere di Marghera dove è maturata la minaccia al prosindaco di Venezia Gianfranco Bettin (foto).

Sapegno A PAG. 13

Maxitangente Eni, i conti segreti

Caso Pacini, parla il cassiere svizzero Positiva trasferta dei giudici italiani

di Chiara Beria di Argentine A PAGINA 7

I genitori divorziano, lui si uccide

Foggia, 11 anni, si butta dalla finestra Sassari, ragazza ostaggio di stupratori

di Corrado Grandesso e Anna Langone A PAGINA 12

Juventus e Milan regine in Coppa

Bianconeri super: 5-0 al Rapid Vienna Roby Baggio regala il 4-2 sul Göteborg

Ansaldo, Beccantini, Sormani e Vergnano NELLO SPORT

LA ROCCA DI GUIDORICCIO

A LIETO FINE LA BATTAGLIA DI F & L

CERTE cose succedevano soltanto nei film americani in bianco e nero degli Anni Trenta, tenere, inverosimili fiabe. Due vecchine esperte in torte di mele vedevano improvvisamente minacciato di abbattimento un faggio ritto da secoli sulla collina là di fronte, e se ne disperavano, era mai possibile massacrare quel fronzuto monumento per tirar su un orribile garage? Andavano a scongiurare il direttore del giornaletto locale (Thomas Mitchell) che alzava la visiera di celluloide, si toglieva il sigaro di bocca, prometteva d'intervenire nel suo piccolo, senza troppe illusioni. Il Progresso aveva sempre la meglio su faggi, querce, tigli, noci, questo gli diceva la sua lunga esperienza. Ma scrivessero una lettera, lui gliel'avrebbe pubblicata, molto di più non poteva fare. E le vecchiette a buttar giù tra mille battibecchi la loro protesta, correggerla e ricorreggerla infinite volte, portarla al maestro elementare (Spencer Tracy) per l'ultima revisione, e infine consegnarla col batticuore e un triste senso d'impotenza, d'inutilità. Ma ecco che a Washington un giovane ministro (James Stewart) legge per caso il giornaletto di provincia, ricorda la sua infanzia in un paesaggio non dissimile, rivede un grande faggio sotto il quale papà e mamma, su una Ford modello T, portavano lui e i fratellini a fare i picnic, e si commuove, si informa, raccoglie pareri e suggerimenti, poi d'impulso prende il telefono, chiama le vecchiette: state tranquille, l'albero non sarà abbattuto, un modo si troverà, per intanto abbiamo fermato i caterpillar.

Carlo Fruttero
Franco Lucentini

CONTINUA A PAG. 6 SECONDA COLONNA

Gli ambasciatori latino-americani si ribellano al luogo comune

«Il Sud America siete voi»

ROMA

ANCORA basta!». Stanchi di sentire il termine «sudamericano» usato in senso spregiativo dai media italiani, gli ambasciatori latino-americani hanno deciso di reagire mettendo in cantiere con l'Istituto italo-latinoamericano (Iila) un grande convegno promozionale per giornalisti che si terrà nei primi mesi del 1997. Obiettivo: abbattere una volta per tutte l'odiato stereotipo che vuole l'America Latina ancora oggi sinonimo di povertà, caos e inflazione al mille per cento.

La notizia dell'iniziativa è trapelata a un convegno sulla trasformazione politica ed economica del Cile tenuto ieri all'Iila. Durante i lavori gli ambasciatori hanno inveito contro un recente titolo di giornale che diceva: «Un futuro sudamericano per gli esclusi dall'Euro». E hanno fatto notare non senza sarcasmo che se il Cile fosse in Europa avrebbe migliori chances dell'Italia di entrare nella moneta unica.

«Non ne possiamo veramente più», assicura Moira Paz Estenssoro, la battagliera ambasciatrice della Bolivia che è stata (assieme all'ex ambasciatore della Colombia Plinio Mendoza) la principale promotrice del convegno. «Mi sorprende soprattutto la mancata evoluzione della sinistra», aggiunge la Paz Estenssoro, che visse in esilio durante gli anni della dittatura in Bolivia.

«Noi, che fummo vittime in quegli anni, nel frattempo siamo andati avanti e oggi guardiamo al futuro. La sinistra italiana, invece, sembra essersi fermata nel tempo quasi che non voglia prendere atto dei grandi cambiamenti politici ed economici avvenuti in America Latina. Forse perché vuole continuare a cullarsi nei ricordi della propria gioventù, quando la partecipazione della sinistra italiana alle terribili vicende in America Latina fu così profonda e sentita».

Andrea di Robilant

Sup Tri

I numeri del gioco di oggi sono nella prima pagina di cronaca locale

9 771122 176003 61031

Usa, aveva lanciato via computer questo messaggio: cerco sadico che mi torturi e uccida

Trova il suo assassino su Internet

Donna si fa seviziare e strangolare da un «navigatore»

WASHINGTON. Sharon Lopatka desiderava morire in un modo molto particolare. Sposata, 35 anni, sedicente «medium», si è procurata attraverso Internet un uomo disposto a torturarla e ucciderla e ha pianificato assieme a lui l'ordalia alla quale è poi andata incontro spontaneamente. L'assassino, Robert Glass, 45 anni, ex programmatore di computer, era stato abbandonato dalla moglie che lo aveva lasciato solo portandosi via i tre figli. Nei loro messaggi elettronici i due hanno pianificato d'accordo l'epilogo della loro conoscenza che si sarebbe dovuto produrre dopo tre giorni di torture sessuali. Sharon ha lasciato scritto al marito: «Non tornerò, non cercarmi, non perseguitare alcun colpevole. Se il mio corpo non sarà mai ritrovato, non preoccuparti. Sappi soltanto che io sono in pace».

Condio e Passerini A PAG. 8

Confronto pubblico sulle riforme: tra il leader pds e il Cavaliere è quasi un «flirt»

«Riforme più importanti del governo»

D'Alema: insieme per forza

ROMA. Con la voce ispirata Silvio parla così di Massimo: «Ho sempre trovato rispondenza tra ciò che lui dice e ciò che pensa. Gli riconosco piena buona fede». E Massimo parla così di Silvio: «Molto interessante l'intervista di Berlusconi sulle prospettive di Forza Italia...». Sono le quattro del pomeriggio del 30 ottobre 1996 e nello stenditoio del San Michele, lì dove per secoli si sono asciugati i panni degli orfanelli romani, è definitivamente venuto allo scoperto l'idillio tra Massimo D'Alema e Silvio Berlusconi. Ormai non c'è più nulla di clandestino nel loro «amore»: in occasione della presentazione dell'ultimo libro di Bruno Vespa i due si sono pubblicamente scambiati frasi affettuose, ma D'Alema ha fatto qualcosa di più, ha colto l'occasione per una sortita destinata a lasciare il segno. Dice il segretario del pds: «Perseguiremo la strada delle riforme al di là di ogni ostacolo...». Vespa lo interrompe: «Ma gli interessi della riforma prevalgono sugli interessi immediati di governo?». E D'Alema: «Sì, non c'è dubbio: se il centro-sinistra resta prigioniero di un ricatto conservatore, fallisce e saranno altri a gestire il cambiamento». E prosegue: «Dopo le elezioni, forse qualcuno non lo aveva capito, dicemmo che il centro-sinistra non è l'approdo della transizione italiana». D'Alema non lo dice chiaramente, ma per la prima volta, dopo il 21 aprile, lo fa capire: per il futuro ogni soluzione è possibile. Anche quelle innominabili. Come un governo diverso da quello Prodi. Anche se D'Alema ripete che se cade questo governo, ci sono le elezioni.

Soltanto i prossimi mesi diranno se il «patto del San Michele» tra D'Alema e Berlusconi è destinato a passare alla storia, ma la cronaca racconta che il primo approccio si è consumato in un clima da evento mondano. E il parterre «misto» degli ospiti lo dimostra: ci sono Gigi Marzullo ed Enrico Micheli, Pamela Villoresi e Oliviero Beha, Biagio Agnes e Giulia Fossà, Luciano De Crescenzo e Antonio Maccanico, Sandro Curzi e Piero Vigorelli e infine di nuovo insieme (si fa per dire, perché sono divisi da tre file di poltroncine) Vittorio Dotti e Cesare Previti.

La prima «istantanea» sul dibattito sembra stabilire le gerarchie: Berlusconi stende la mano sinistra verso D'Alema e il segretario del pds gliela stringe, ma procede oltre. Si può partire col teatrino dei convenevoli sul libro di Vespa «La svolta». Dice Berlusconi: «Un libro da applaudire». Dice D'Alema: «C'è un'infinità di cose che non sapevo, a cominciare da quel bellissimo affresco iniziale». Chiedono a Vespa se abbia qualcosa da rimproverare ai due e lui risponde così: «Difficile rimproverare qualcosa a D'Alema», «Non mi sento di fare rimproveri a Berlusconi».

Calato il sipario delle gentilezze, parte D'Alema: «Dai nostri competitori abbiamo imparato l'uso dei sondaggi e della tecnica televisiva», oramai «abbiamo un metodo più efficace» e dunque è sbagliato riproporre la «leggenda della nostra poderosa macchina organizzativa». Berlusconi lo interrompe: «Di cui ho una sana invidia...». E D'Alema ecumenico: «Le forze avversarie si arricchiscono vicendevolmente». L'affettuoso minuetto continua con Berlusconi: «D'Alema dice cose che si avvicinano ai nostri programmi», ma purtroppo è prigioniero di una morsa» e dal suo punto di vista i «cattivi» di turno sarebbero Prodi e Bertinotti.

L'amichevole botta e risposta prosegue senza speciali emozioni fino a quando D'Alema parla di Tangentopoli. E dice testualmente: «Parlare di amnistia e condoni prima ancora di fare le leggi per prevenire la corruzione è stata una cosa improvvida». Già, ma dopo quelle leggi, se ne potrebbe parlare? D'Alema non lo dice, ma qualcosa che somigli ad una soluzione politica deve interessarlo perché definisce «ragionevole» l'ipotesi di chiudere «più rapidamente» la vicenda di Tangentopoli. Come? «Attraverso misure di politica giudiziaria», dice D'Alema, mentre Berlusconi, seduto a un metro da lui, annuisce.

E' finita. D'Alema lascia a passo veloce la sala dello Stenditoio («Devo andare a votare la fiducia al governo») e Bruno Vespa, con uno scatto da centometrista, lo insegue lungo le scale, lo accompagna fino all'auto blu e gli chiede: «Ci sono problemi per il governo?». E D'Alema: «No, nessun problema particolare, ma io ho votato fiducie a governi meno gradevoli...». Vespa fa in tempo a risalire le scale ed incrociare Berlusconi che gli chiede: «Non c'era inciucio, vero? Ho detto le cose che pensavo con chiarezza...».

Fabio Martini

PRODI, KOHL E CHIRAC

«Da piccoli rubavamo vino in chiesa»

ROMA. All'ultimo vertice G7 dei capi di Stato e di governo, molti dei presenti hanno scoperto di aver in comune un passato di chierichetti e in quattro hanno anche «confessato» di aver rubato il vino da altare. I rei confessi sono stati il presidente del Consiglio Romano Prodi, il cancelliere tedesco Helmut Kohl, il presidente francese Jacques Chirac, e il presidente della Commissione europea Jacques Santer. A raccontare questo aneddoto è stato Prodi in un'intervista rilasciata a *Telepace* che sarà trasmessa domani. «Chi di voi, da piccolo, servendo messa, non ha mai rubato il vino?» è la domanda - ha raccontato Prodi - che Kohl, a tavola, nel G7 di Lione, ha rivolto ai suoi colleghi. «Tra le risate - ha proseguito il presidente del Consiglio - abbiamo confessato in quattro, Kohl, Chirac, Santer e io». [Ansa]

Il presidente del Consiglio Romano Prodi

PERSONE

Predica inutile

E' vero che ogni giorno ha la sua tragedia, che hanno preso il sopravvento le immagini strazianti dei profughi africani, dei tunisini o albanesi che tentano d'approdare in Italia. Certo però è durata proprio poco l'attenzione intorno all'infamia dei medicinali finti, infetti, vecchi o inutilizzabili, portatori di morte, spediti in vendita o per aiuto umanitario dai civilizzati Paesi occidentali ai Paesi del Terzo e Quarto Mondo. Un giorno, due: neppure tre. Autodifese stracche dei produttori di farmaci, assicurazioni formali («vigileremo») del ministro della Sanità che ha altro per la testa. Poi, basta. Nel silenzio hanno continuato a parlare, ascoltati dagli interlocutori ma non dai media, soltanto i medici volontari che lavorano soprattutto in Africa, quelli dell'associazione Medici senza frontiere e quelli d'altre organizzazioni, quelli che tornano a casa appena due mesi l'anno, quelli che fanno su e giù di continuo, quelli che lavorano per metà dell'anno negli ospedali impraticabili.

Hanno seguitato a raccontare quanto ripetono da anni, inascoltati: la disperazione di ritrovarsi sempre disarmati e privi di mezzi per curare i malati, i traffici indegni, gli scatoloni coi farmaci scaduti o pieni di scarti di fabbrica, siringhe inadoperabili, flaconi per le fleboclisi in frantumi, compresse di antibiotici senza effetto perché fatte di talco, di farina o di gesso, lenti oculistiche che sono meno di pezzi di plastica, bottiglie piene d'acqua o peggio di liquidi dannosi, i morti bambini e adulti che si moltiplicano nell'impossibilità d'una terapia, le partorienti nei guai per l'assenza di disinfettanti o per i ferri chirurgici sgangherati. Nessuno è nato ieri, non scopriremo oggi che esistono il male e la truffa. Ma si capisce che non si abbia voglia di parlarne: questo male, questo genere di ladreria, sono talmente ignobili e assassini che o si tace fingendo di nulla, oppure si è portati a riflessioni insopportabili.

La parabola è troppo terribile. E' peggio delle signore benefiche che in passato davano ai miseri i propri stracci importabili, peggio della carità egoista che riversava nelle parrocchie la roba da buttare. Semplifichiamo? I Paesi benestanti mostrano d'andare in soccorso dei Paesi poveri. In realtà ci guadagnano soldi truffando le organizzazioni nazionali e internazionali, diffondono malattia e morte con farmaci inefficaci, adulterati, scartati. Si chiede il contributo solidale della gente: per rubarlo. Si proclama di voler aiutare, e si uccide. C'è chi ha fatto e fa cose simili anche in patria: gli enormi scandali del sangue infetto venduto per buono in Francia e in Italia (per non parlare del cibo o del vino manipolati, avariati, letali) hanno dato la misura dell'orrore generato dalla cieca caccia ai soldi, dalla voracità irresponsabile. E' persino più atroce (e simbolico) compiere azioni del genere in nome della solidarietà, della generosità, della carità, e ai danni di popolazioni rese inermi dalla disinformazione, dal bisogno di tutto. E' persino più orrendo che, una volta denunciata (e dall'Organizzazione mondiale della Sanità, non dai media sempre accusati di scandalismo), l'infamia non provochi sussulti di coscienza, vergogna, interventi forti, ma, come càpita sempre con i crimini industriali, con gli omicidi del profitto, soltanto rimozione e oblio.

Lietta Tornabuoni

IL CASO

UN ARTICOLO SU «LIMES»

Il vicepresidente del Consiglio Walter Veltroni

Veltroni: rivediamo i trattati sulle basi della Nato in Italia

RIDUZIONE DELLA LEVA

Duello tra Salvi (pds) e Andreatta

ROMA. Il progetto di servizio di leva a sei mesi, messo a punto dai senatori del pds, non è piaciuto al ministro della Difesa Nino Andreatta che a «Radio anch'io» ha detto: «So che c'è un partito, purtroppo della maggioranza, che non appena il governo ha definito uno schema di servizio militare, si è inventato una soluzione "svizzera" senza tener conto che ogni trasformazione, in un organismo complesso come la Difesa, ha bisogno di tempo, in Italia non c'è una spinta a fare il volontario nell'esercito e che i costi sarebbero molto pesanti». Per Andreatta si tratta di «una cosa assolutamente fuori dalla realtà finanziaria, oltre che operativa, delle forze armate» e ha aggiunto «sulle forze armate è molto pericoloso che ci sia questa tendenza all'improvvisazione». Dura la risposta del capogruppo al Senato della Sinistra democratica Cesare Salvi: «Non comprendo perché il ministro possa proporre la riduzione della leva a 8 mesi, e tre capigruppo di maggioranza, insieme a un folto numero di senatori, non possono proporla a 6 mesi». [r. i.]

Si può benissimo pensare a ridefinire ruolo e presenza della basi Nato in Italia». Lo scrive Walter Veltroni in un articolo che sarà pubblicato sul prossimo numero di *Limes*, la rivista italiana di geopolitica, in cui il vicepresidente del Consiglio ribadisce la sua ideale vicinanza con l'America di Clinton: «Personalmente - spiega Veltroni - io mi sento vicino all'America dal punto di vista culturale. Mi affascina la sua cultura democratica, il fatto di essere un grande Paese che non ha mai conosciuto la dittatura. Dal punto di vista politico, l'Europa unita è per noi il traguardo fondamentale. Fuori dall'Europa, non possiamo nemmeno esistere...».

Nel suo intervento su *Limes*, intitolato «Vogliamo gli Stati Uniti d'Europa», Veltroni precisa che «il vincolo transatlantico e il ruolo della Nato sono essenziali», e di non condividere «l'opinione di chi trae dalla caduta del Muro di Berlino l'idea che essi debbano essere attenuati. Al contrario, essi vanno rafforzati. I confini etnici e religiosi nel cuore del nostro continente sono un monito per noi a rinsaldare l'efficienza delle strutture atlantiche ed europee».

Veltroni, dopo aver riassunto le ragioni del suo ideale avvicinarsi al mondo americano, e aver ricordato i contrasti che questa posizione gli procurò in passato nel pci, nota l'esistenza «di una questione di specifico interesse politico e strategico, quella delle basi americane sul nostro territorio, da cui anche recentemente sono partite azioni militari - dal Kuwait alla Somalia, fino ai più recenti bombardamenti aerei in Bosnia. I trattati segreti che fissano lo status di queste basi americane sul territorio nazionale risalgono agli Anni Cinquanta. Credo che occorra affrontare questo argomento in modo accorto ed equilibrato...».

L'obiettivo strategico, secondo il numero due del governo, sono gli «Stati Uniti d'Europa». In questa chiave, dato che «i conflitti etnici e religiosi nel cuore del nostro continente sono un monito per noi a rinsaldare l'efficienza delle strutture atlantiche ed europee», l'Italia e l'Europa «devono assumere su di sé maggiori responsabilità e quindi anche maggiori oneri. Ciò premesso, in questo quadro si può benissimo pensare a ridefinire ruolo e presenza della basi americane e della Nato in Italia. Non c'è nessuna remora da parte italiana ad avviare questa discussione. Tanto più che la verifica avverrebbe in un quadro di assoluta riconferma del nostro impegno nella Nato. Credo anche che alcune clausole di segretezza dell'impegno americano in Italia possano essere riviste».

L'articolo di Veltroni, inserito in un numero di *Limes* interamente dedicato al rapporto tra l'Italia e gli Stati Uniti, ricostruisce alcuni episodi interni alla vita del partito. E in particolare i contrasti sulla questione americana che lo divisero da Giovanni Amendola («certo non avevamo le stesse idee» e da Gerardo Chiaramonte, «che pure era un comunista tra i più culturalmente aperti».

Veltroni, invece, smentisce che Enrico Berlinguer non amasse gli americani. «Scrivendo il libro su Robert Kennedy - dice - sono andato a recuperare, ad esempio, le dichiarazioni che la direzione del pci pubblicò dopo il suo assassinio. Erano affermazioni assolutamente entusiastiche. Quanto a Berlinguer come persona - continua il vicepremier - ho sempre notato la sua curiosità nei miei confronti. Lui vedeva in me un compagno che arrivava per un'altra strada, diversa anche da quella di molti giovani della mia generazione, che avevano seguito un corso più tradizionale. E lungo la mia strada c'era anche l'America, c'era anche Kennedy». [r. i.]

Un enfant prodige lancia la «lobby dei giovani, classe oppressa»

«Over quaranta, tremate»

In questo nostro Paese popolato da «consorterie blindate», dove ogni categoria degli *over 40* «ha costruito negli anni la propria, illegittima, rendita di posizione», dai commercianti fino ai pensionati, passando per gli impiegati pubblici e i liberi professionisti, si leva adesso la voce di un giovane di 23 anni già afflitto dalla *erre* degli intellettuali ma implacabile nel denunciare l'«appiattimento temporale» della classe dirigente italiana, capace solo di tutelare i brizzolati del *baby-boom*.

Autore di un libretto davvero esplosivo, «Un grande futuro dietro di noi», in uscita la settimana prossima per l'editore Marsilio, l'*enfant prodige* Giuliano Da Empoli dimostra come sia in atto una guerra di generazioni che schiaccia i giovani ai margini della nostra società, e dunque propone loro di organizzarsi in una grande *lobby* per sovvertire tale infausto destino. E se questo *pamphlet* segnasse l'inizio di una rivolta giovanile contro il *welfare* all'italiana? Ne vedremmo davvero delle belle, anche perché l'autore riserva parole di fuoco per tutti i reggitori del sistema, dalla «sinistra del *prêt-à-penser*» fino alla «destra liberista». Seguendo un filo logico difficilmente contestabile.

Da Empoli esordisce sostenendo che una sinistra retrograda e conservatrice ha perso il voto delle nuove generazioni, e gestisce quindi il potere in rappresentanza di gruppi sociali aggrappati alle proprie rendite di posizione, avendo relegato i giovani fuori dalla soglia di una società blindata. Gli esempi non mancano: «forti barriere poste all'entrata e all'uscita del mercato del lavoro, che privilegiano coloro che ne fanno già parte»; «disparità di trattamento tra disoccupati in cerca di primo lavoro, privi di ogni assistenza economica, e disoccupati che hanno perso il proprio lavoro ma godono della cassa integrazione guadagni»; un sistema pensionistico che penalizza chiunque non abbia maturato diciotto anni d'anzianità al termine del 1995; un sistema scolastico «gravato da duecentomila insegnanti inutili» nel quale solo 10 giovani su 100 si laureano, e agli altri che si perdono per strada nessuna alternativa di formazione viene offerta». Risultato: il nostro Stato sociale costa il doppio alle generazioni più giovani, dato che saranno queste ultime a mantenere i privilegi di chi le ha precedute senza neanche potersi illudere di usufruirne. «Marginalizzati dal sistema di formazione, danneggiati dalle dinamiche del Welfare State, sepolti da un mare di debiti che non hanno mai contratto - scrive Da Empoli - i giovani italiani sono oggi la fascia più debole della nostra società».

Giuliano Da Empoli 23 anni è l'autore di «Un grande futuro dietro di noi»

Fin qui la denuncia di questo ragazzo che conta di laurearsi tra qualche mese a Roma in giurisprudenza con una tesi sulle telecomunicazioni assegnatagli da Sabino Cassese. Ma il suo libro fornisce i presupposti teorici per una vera e propria rivolta generazionale. Da una parte c'è il personale di governo, sempre più portato dalla convenienza a produrre scelte i cui effetti si misurano sul breve periodo. Dall'altra ci sono gli interessi dei giovani, per definizione proiettati sul lungo periodo, e dunque «spesso assai vicini all'interesse generale». Come un novello Marx, dunque, lo studente con la *erre* chiama i giovani a unirsi intorno ai propri interessi più autentici, che corrisponderebbero al mitico «interesse generale» della società. Solo che Da Empoli è un giovane Marx piuttosto riformista che rivoluzionario: figlio del manager di Stato Antonio Da Empoli, morto di recente in un incidente sull'Autosole da qualcuno ipotizzato come sospetto, visti i legami di quest'ultimo col banchiere Pacini Battaglia, fin da bambino Giuliano ha respirato l'ossigeno dell'accademia riformista. Suo padre lavorava tra Parigi, Bruxelles e Palazzo Chigi collaborando da funzionario con uomini come Antonio Giolitti, Giuliano Amato, Luciano Cafagna. Nel 1986 le pallottole «rivoluzionarie» del terrorismo rosso lo avevano colpito alle gambe. E intanto, ancora scolaro delle medie inferiori, Giuliano cominciava a leggere i quotidiani e la saggistica politica, distanziandosi dai coetanei che aspiravano alla discoteca o che coltivavano il mito del «Che».

Il risultato finale è questa specie di *manifesto* che sembra come proclamare «Giovani di tutta Italia, unitevi!». Già, sarebbe finalmente venuto il tempo di un loro reinserimento nel circuito politico con caratteri più maturi e consapevoli rispetto al passato. Perché? «Perché tutti i giovani, indistintamente, hanno interesse alla riduzione del debito pubblico, alla ridefinizione del sistema di Welfare, al miglioramento del sistema formativo, all'ingresso dell'Italia nell'Ue». E allora la *lobby* giovanile potrebbe diventare una delle più influenti, visto che i giovani sono numerosi, elettoralmente flessibili, disponibili all'attivismo e alla militanza, oggetto di curiosità da parte dei mass media.

Non è chiaro quanti ragazzi saranno capaci di leggere questo testo niente affatto *pulp* del loro coetaneo Da Empoli. Ma se saranno in molti, le consorterie degli *over 40* avranno di che tremare.

Gad Lerner

LA STAMPA
Quotidiano fondato nel 1867
DIRETTORE RESPONSABILE Carlo Rossella
VICEDIRETTORI Luigi La Spina, Vittorio Sabadin
REDATTORI CAPO CENTRALI Roberto Bellato, Dario Cresto-Dina, Franco Tropea
ART DIRECTOR Angelo Rinaldi
EDITRICE LA STAMPA SPA
PRESIDENTE Giovanni Agnelli
VICEPRESIDENTI Vittorio Caissotti di Chiusano, Umberto Cuttica
AMMINISTRATORE DELEGATO E DIRETTORE GENERALE Paolo Paloschi
AMMINISTRATORI Luca Cordero di Montezemolo, Giovanni Giovannini, Francesco Paolo Mattioli, Alberto Nicolello
STABILIMENTO TIPOGRAFICO La Stampa, via Marenco 32, Torino
STAMPA IN FACSIMILE
La Stampa, v. G. Bruno 84, Torino
STT srl, v. C. Pesenti 130, Roma
STS spa, Quinta Strada 35, Catania
Nuova SAME spa, v. della Gioventù 11, Milano
L'Unione Sarda spa, v.le Elmas, Cagliari
Nord Eclair, 15-21 Rue du Caire, Roubaix
CONCESSIONARIA PUBBLICITA' Publikompass Spa
v. Carducci 29, Milano, tel. (02) 86470.1
c. M. d'Azeglio 60, Torino, tel. (011) 65.21
© 1996 Editrice La Stampa SpA
Reg. Trib. di Torino n. 613/1926
Certificato n. 3076 del 14/12/1996
La tiratura di Mercoledì 30 Ottobre 1996 è stata di 469.471 copie

Il presidente della Camera difende il ruolo della minoranza: fa solo il suo mestiere

L'opposizione divide Prodi e Violante

Ma D'Alema modera l'attacco del premier al Polo

ROMA. Romano Prodi si mette l'elmetto e scende in trincea, deciso a vender cara la pelle del suo governo. Perché ieri è stata giornata di avvertimenti e allarmi che hanno fatto fischiare le orecchie del presidente del Consiglio.

C'è stato Gianfranco Fini, che dall'opposizione di destra cerca di spingere il Polo a una «strategia di attacco frontale». C'è stato Massimo D'Alema, il maggiore alleato di Prodi, che gli ha detto con chiarezza che per realizzare le riforme è disposto a superare «qualsiasi ostacolo», visto che «gli interessi del Paese prevalgono sugli interessi contingenti del governo». In pratica, un preannunzio di benservito, se dovesse essere necessario. E c'è stato, a sera, il presidente della Camera, Luciano Violante (che fu vice di D'Alema quando era capogruppo del pds), che ha apertamente preso le parti dell'opposizione contro una affermazione critica del presidente del Consiglio contro Polo e Lega (fanno «sabotaggio continuo con una tecnica scientifica per perdere tempo»).

E in un solo giorno emergono tutti insieme e con chiarezza i problemi di Romano Prodi, che non ha alcun tipo di rapporto con le opposizioni (che, anzi, sfida) e che ne ha di sempre più critici con l'alleato pidiessino. Che, certo, il presidente del Consiglio non tratta con il garbo che la Quercia si attenderebbe. L'intervento di Luciano Violante è la più clamorosa conferma dei venti di tempesta che si approssimano.

Contro l'accusa di «sabotaggio continuo» mossa da Prodi alle opposizioni nel corso della trasmissione «Tappeto volante» di Tmc, erano insorti alla Camera i capigruppo del centro-destra al termine della votazione per la fiducia sul decreto per Bagnoli (incassata dal governo senza problemi). Sollecitato a dare il suo giudizio, il presidente della Camera non si è tirato indietro. Ed ha smentito Prodi con una lista di documentate cifre.

Premettendo di «non volere né potere entrare nel merito dei giudizi politici di altri poteri dello Stato», poiché «questo spetta allo scontro fra le parti politiche», il presidente della Camera ha messo a confronto i dati sull'attività di Montecitorio di questa legislatura con quelli della precedente per un eguale periodo. «311 ore di lavoro contro 208, 658 votazioni nominali rispetto a 283, con un numero legale mancato 15 volte, ovvero in meno del 3 per cento delle votazioni». La conclusione di Violante è: «Questa non è altro che opposizione pura e semplice. Non è altro che diritto all'opposizione».

Il Professore insiste «Non rinuncio alle deleghe Così si ridisegna il Paese»

Altro che «sabotaggio continuo». Qui si lavora anche meglio che in passato, è il senso della pesante smentita di Violante al presidente del Consiglio. Una puntualizzazione che, in parte, cerca forse di dare una mano al governo ricucendo un rapporto più pacato con l'opposizione ora che si avvia il gran torneo della finanziaria (da oggi è in aula). Ma che somiglia anche ad uno scatto di insofferenza verso un governo che, malgrado le ripetute sollecitazioni dalla sua maggioranza, stenta a stabilire un collegamento con i suoi alleati nelle aule parlamentari. Con un susseguirsi di incidenti, gaffe e anche sconfitte.

Ora si torna a parlare di un minirimpasto per trasformare in ministero il sottosegretariato ai rapporti con il Parlamento. Una decisione che Prodi esita a prendere perché si rende conto che quel ministero dovrebbe andare ad un rappresentante del maggiore partito che lo appoggia, il pds. E lui non glielo vuole dare. Ieri, poi, Prodi ha di fatto sbattuto la porta in faccia a Massimo D'Alema che, su mandato del Polo, era andato a chiedergli di limitare le richieste di delega legate alla legge finanziaria.

«Non rinunciamo né alla finanziaria né alle deleghe, perché in questo modo si comincia a ridisegnare il Paese» è stata la secca risposta del presidente del Consiglio a D'Alema, anticipata davanti alle telecamere di «Tappeto volante». Il Polo non fa passare i decreti in scadenza? Prodi fa spallucce e scarica sulle opposizioni la responsabilità delle conseguenze negative che potrebbero seguire per i cittadini: «Il capro espiatorio non potrei essere io».

Il Prodi in trincea si è trovato ieri confortato dalla «ritrovata piena sintonia» con i popolari di Gerardo Bianco (ai quali non è piaciuto il rinvio del voto sulla bicamerale a finanziaria approvata). Mentre Bertinotti dà un aiuto a Prodi, a modo suo, ripetendo che la maggioranza per le riforme dovrà essere quella del governo. Altrimenti c'è la crisi. «E io non capisco come D'Alema possa sostituire Prodi con l'opposizione di Rifondazione» sostiene Giorgio La Malfa.

Alberto Rapisarda

RETROSCENA

LE STRATEGIE SEGRETE

Sotto la maschera, un duello

La vera partita dietro la grande riforma

ROMA

APPENA uscito dall'ennesimo confronto con D'Alema, dall'ennesimo dialogo di amorosi sensi con il segretario pds, Berlusconi racconta in Transatlantico le reazioni, i sospetti e le gelosie del terzo incomodo, cioè di Prodi. «D'Alema - narra il Cavaliere - si sta impegnando. Bisogna vedere chi prevarrà nella maggioranza tra lui che parla da liberale e gli altri che parlano da comunisti. Sapete cosa dice Prodi? "D'Alema è mio prigioniero"».

Poco più in là, sempre a Montecitorio, anche Fini confida quello che ha saputo sull'argomento. «Da quanto ci dicono gli altri - spiega - Prodi sui suoi fa un ragionamento semplicissimo: più è alto lo scontro tra maggioranza e opposizione, più si compatta la maggioranza e si toglie spazio a D'Alema nel suo dialogo con noi. Ora bisogna vedere cosa succederà. Da una parte c'è un Prodi che non vuole rischiare, che ha come unico obiettivo quello di durare, che ha una visione tutta andreottiana del governo. Dall'altra c'è un D'Alema che non può accettare che il primo governo della sinistra gestisca l'esistente».

Anche sul versante del centro-destra giungono echi delle schermaglie sotterranee che sembrano aver ingaggiato Prodi e D'Alema su diversi tavoli, da quello del confronto sulla Finanziaria a quello delle riforme. Probabilmente i leader del Polo enfatizzano per interesse il dissidio, ma la realtà non è molto lontana dai loro discorsi.

La giornata di ieri è emblematica. D'Alema nell'incontro con Berlusconi avverte che nella strategia del pds le riforme sono prevalenti rispetto alle contingenze di governo. Prodi chiude ogni spazio alla trattativa con l'opposizione sulla riduzione delle leggi delega nella legge finanziaria, l'accusa di «sabotaggio» nei lavori parlamentari e provoca Berlusconi («Non so se abbia la cultura per guidare la bicamerale»). Poi i due si incontrano a Palazzo Chigi senza che l'uno sappia quello che ha detto l'altro fino a quel momento e il numero uno della quercia chiede al presidente del Consiglio di evitare «bracci di ferro» con l'opposizione. Quindi, nel tardo pomeriggio il premier si arrabbia di brutto leggendo sulle agenzie i discorsi fatti dal leader pds con Berlusconi («Questa volta - avrebbe detto secondo il racconto di un personaggio a lui molto vicino - D'Alema ha esagerato, deve dire quello che vuole davvero»). E alla fine, come se non bastasse, Prodi si prende pure lo schiaffo di Violante.

Insomma, il premier ha paura e vive nel sospetto. E tutto questo lo porta ad adottare la tattica della guerriglia segreta. A parole si mostra molto disponibile sulla bicamerale. Sotto sotto invece si adopera per rendere più impervia la strada di D'Alema verso le riforme. «Diciamoci la verità - si sfoga Giuliano Urbani, uno dei polisti più impegnati nel dialogo col pds - lo scopo di qual veto ad una candidatura di Berlusconi alla bicamerale, che non è mai esistita, è fin troppo scoperto: Prodi dice no a Berlusconi per spingere noi a porre un veto sulla presidenza D'Alema». E che il premier non aiuti gli sforzi del segretario del pds se ne sono accorti anche gli uomini più vicini al leader della quercia: da Minniti a Zani, a Folena. «Abbiamo le spalle abbastanza larghe - avverte quest'ultimo - per portare anche questa croce. Tutti debbono mettersi in testa che senza le riforme non si va da nessuna parte, né si dura. Rischiamo di andare a casa e di essere sostituiti dal cavaliere nero».

In realtà al di là dei sospetti, delle paure, delle gelosie dietro a questa schermaglia si nascondono due politiche diverse: quella di Prodi - e del suo vice Veltroni - privilegia sopra ogni cosa l'esperienza di governo, punta a garantire la compattezza della maggioranza e in questo schema è pronta a subire tutte le richieste di Rifondazione (prima sulle pensioni adesso sulle riforme) accontentandosi di gestire l'esistente; l'altra, quella di D'Alema, per dispiegarsi ha un bisogno primario che il confronto sulle riforme dia dei risultati, metta in discussione l'attuale quadro politico e non può accettare che questo diventi una gabbia sia per l'evoluzione del pds, sia per le aspirazioni del suo leader. Se tra Prodi e D'Alema ci fosse un minimo di fiducia le due politiche potrebbero trovare un punto d'incontro, ma dato che da qualche settimana è tornato a regnare il sospetto, ognuno fa il suo gioco. E cominciano i guai.

Il premier si chiude a riccio, tende ad esasperare il conflitto con l'opposizione per ostacolare la politica del dialogo di D'Alema e tira dritto nella convinzione che difficilmente il segretario del pds può permettersi di mandare all'aria il primo governo con dentro la sinistra. Prodi può contare come alleati innanzitutto i ministri che più passano i mesi e più tendono a configurarsi come un vero «partito» del governo. Il «no» ad ogni confronto sulle leggi delega è venuto, soprattutto, da personaggi come Franco Bassanini e Vincenzo Visco e ieri Veltroni non ha voluto neppure spendere una parola sulle dichiarazioni di D'Alema rifugiandosi nel ritornello: «Non voglio vedere, non voglio sapere, non voglio commentare».

Inoltre il premier può appoggiarsi anche su alleati naturali come i popolari o contingenti come Bertinotti, che non si stanca di paventare il rischio che l'abbraccio tra Berlusconi e D'Alema soffochi il governo. «Ormai per D'Alema - osserva sprezzante il leader di Rifondazione - il prius non è il merito delle riforme ma l'intesa con il Polo. Sbaglia, perché noi collegheremo sempre la politica del governo con le riforme».

Può accettare D'Alema di essere «ingabbiato» dall'atteggiamento di Prodi? E' difficile. Il segretario del pds può ancora dimostrarsi paziente in questa fase di approvazione della Finanziaria, ma in futuro non potrà lasciarsi condizionare più di tanto. Pena il fallimento della sua strategia. Inoltre se D'Alema riuscirà a mantenere un canale di dialogo con il Polo malgrado i tanti sabotaggi che ci saranno, potrà confrontarsi tra qualche mese con il premier e i suoi alleati da una posizione di forza: il segretario del pds continuerà ad essere leale con il governo, ma contemporaneamente potrà mandare avanti il confronto sulle riforme senza soggiacere ai ricatti di maggioranza. Per cui Bertinotti e gli altri che vogliono bloccare il suo cammino potranno al massimo rivalersi sull'esecutivo. In questo caso, però, dovranno assumersi la responsabilità di un'eventuale crisi. A quel punto D'Alema, ma solo come conseguenza di un atto di rottura commesso da altri, potrà anche immaginare nuovi scenari per garantire l'ingresso dell'Italia in Europa e la realizzazione delle riforme. «Io dormo sonni tranquilli - diceva un mese fa il segretario del pds a New York - perché in ogni caso c'è bisogno di noi, nulla può essere fatto senza di noi. Siamo gli unici a poter scegliere».

Augusto Minzolini

SENATO

Speroni espulso tra le urla

ROMA. Serata calda al Senato: urla, insulti, qualche spintone. E alla fine il capogruppo della Lega Francesco Speroni finisce espulso. All'esame il decreto sulla ricostruzione post-terremoto. Poco prima delle 20, Speroni ricorda che la conferenza dei capigruppo del giorno prima aveva deciso di chiudere a quell'ora la seduta. Speroni urla: «Devo modificare il mio giudizio su Di Pietro: questo Parlamento funziona da schifo...». Silvia Barbieri, della sinistra democratica, chiede di andare avanti. Speroni contesta queste parole e a sua volta è contestato da Maria Grazia Pagano. Speroni replica: «Viste le origini della senatrice Pagano per lei inserire una scheda o alzare una mano per votare significa lavorare...». La Pagano, napoletana, tenta di scagliarsi contro il leghista. Il Presidente di turno Salvato, nella bagarre, ordina a Speroni di scusarsi. Al rifiuto dell'ex ministro, l'espulsione. [Agi]

Il leader del pds al governo «Con più calma, lavorerete meglio»

A sinistra Fausto Bertinotti, qui sopra Gianfranco Fini, a destra Berlusconi e D'Alema ieri alla presentazione del libro di Bruno Vespa

Il super-partes di Montecitorio

E' il secondo «rimprovero» a Romano

ROMA. E due. Per la seconda volta nel giro di una settimana Luciano Violante rimprovera Romano Prodi. Prima, lo fa giovedì 24 ottobre. In aula, il presidente della Camera apre la seduta. E' metà pomeriggio, va in scena il «question time». Ossia, in ossequio alla prassi del parlamento inglese, il capo del governo risponde direttamente ai quesiti postigli dai deputati. Ma Prodi non è ancora arrivato: è in ritardo di appena 30 secondi. Violante è inflessibile: «Non vedo il presidente del Consiglio - osserva - e quindi la seduta è sospesa». Viene riaperta subito dopo, e Prodi fa finta di niente, anche se ha notato la «punzecchiatura» inflittagli dal presidente della Camera.

Già, di «punzecchiatura» trattasi. Ma la seconda tale non è. Infatti non è affar da poco assistere ad una ferma presa di distanza da parte di un presidente della Camera nei confronti di un capo di governo. Prodi accusa il Polo di «sabotare» i decreti legge? E Violante, di fronte alle proteste degli uomini del centro destra, che fa? Con puntiglio e dati alla mano fa notare che il premier ha torto.

Certo, l'esponente pidiessino premette di «non volere né potere entrare nel merito di giudizi politici di altri poteri dello Stato». Ma subito dopo dimostra che Prodi si sbaglia. Mette a confronto l'attuale legislatura con la precedente, e fa notare, con dovizia di particolari, che in questi mesi la Camera ha lavorato in modo più proficuo del passato. Ergo, quella del Polo «non è altro che opposizione pura e semplice; non è altro che diritto all'opposizione».

Il presidente della Camera Luciano Violante

Ma la tirata d'orecchi di Violante a Prodi non si esaurisce qui. Il Polo, dopo aver ascoltato il presidente della Camera, chiede che il capo del governo venga in aula a chiarire le sue parole. E Violante si dice subito pronto a trasmettere questa richiesta a Palazzo Chigi. Dove Prodi non ha gradito la replica minuziosa del presidente della Camera, tanto è vero che in un primo momento ha pensato di rispondergli ufficialmente. Poi ha cambiato idea, ma è rimasto della sua opinione: «Certi episodi non sono da opposizione pura e semplice».

Ma perché Violante agisce così? Si dirà perché l'esponente pidiessino, accusato per lungo tempo dal Polo di essere uomo di parte, espressione della lobby dei magistrati, da quando siede sulla poltrona più alta di Montecitorio, ci tiene a dimostrarsi in qualunque occasione «super partes». E si dirà anche, che Violante - lo ha dimostrato più volte - ha a cuore le prerogative del Parlamento.

Ma c'è qualcosa di più? Chissà se aveva ragione il retino Diego Novelli, che conosce bene il presidente della Camera, quando, qualche settimana fa, ipotizzava che Violante sta cercando di crearsi un largo consenso in vista dell'elezione del successore di Scalfaro. E chissà se sono estranee a questa vicenda le relazioni non sempre facili tra Palazzo Chigi e la Quercia. E i sospetti reciproci. Come quello che vede Prodi guardare con una certa diffidenza al tentativo di Massimo D'Alema di intessere rapporti con il Polo. Con tanta diffidenza che, secondo la «velina rossa» - un'agenzia vicina a Botteghe Oscure - il leader dell'Ulivo avrebbe recalcitrato fino all'ultimo di fronte all'idea, caldeggiata dalla Quercia, di nominare un ministro per i rapporti con il Parlamento, timoroso com'era di dover affidare ad un esponente «in quota» pds un compito che, viste le continue contrapposizioni tra maggioranza e minoranza, potrebbe rivelarsi importantissimo per stringere relazioni proficue con il centro destra.

Maria Teresa Meli

"La Regina Isabella" di Picasso si trova:
M) Mosca, Museo Puškin
N) Parigi, Museo Picasso
O) New York, MOMA
Segnatevi la lettera corrispondente alla risposta giusta (*consultando l'Enciclopedia Zanichelli '97 sarà più facile*). Le 5 lettere in sequenza, dal lunedì al venerdì, formeranno una parola tra: A+S+I+N+O. Riportatela sul coupon che troverete sabato. Tre estratti vinceranno, ognuno, le cinque opere Zanichelli in gioco.
ZANICHELLI
I LIBRI SEMPRE APERTI

il Mulino
ISTAT
Rapporto sull'Italia
Il nostro paese in cifre: un tascabile su come sta cambiando l'Italia
In libreria e in edicola

«Mazzette, fondi neri e pagamenti illeciti continuano e in modo ancora più sofisticato»

Corruzione, ecco la ricetta dei tre saggi

Revisione del finanziamento ai partiti, sanzioni disciplinari

ROMA. Ormai corrotti e corruttori si sono adeguati ai tempi. Le inchieste su Tangentopoli hanno portato alla luce la punta dell'iceberg, ma mazzette, fondi neri e pagamenti illeciti continuano a prosperare. Quel che s'è verificato - scrivono i tre «saggi» nominati dal presidente della Camera Luciano Violante nel loro rapporto sulla prevenzione della corruzione - è che «scandali e processi, lungi dall'eliminare la corruzione, in molti casi hanno soltanto reso le tangenti più rischiose, e quindi più cospicue, la corruzione più sofisticata e quindi la lotta alla corruzione più difficile».

La fotografia consegnata ieri ai deputati è nitida e chiara: in 82 pagine, i professori Sabino Cassese, Luigi Arcidiacono e Alessandro Pizzorno hanno descritto tipologie e cause della corruzione, fatto raffronti con le situazioni di altri Paesi occidentali, indicato alcune vie d'uscita. Un lavoro che si conclude con un lungo elenco di interventi per il breve, medio e lungo periodo su cui potranno confrontarsi governo e Parlamento.

Per l'immediato, la «ricetta» propone alcune soluzioni tra cui una revisione del finanziamento dei partiti; «prevedere sempre l'ineleggibilità e il divieto di rimanere in servizio di chi ha commesso reati di corruzione»; «stabilire un chiaro regime di incompatibilità tra funzioni pubbliche e cariche politiche»; limitare, con divieti e sbarramenti, incarichi e attività successivi all'impiego pubblico; far seguire ai giudizi penali adeguate sanzioni disciplinari.

Nell'era di Mani Pulite c'è stata un'impennata di accuse e processi per corruzione, concussione, peculato, abuso d'ufficio. Per il solo reato di corruzione, se le azioni penali erano meno di 100 fino al 1991, dal '93 sono diventate più di 400 all'anno; e sul piano delle condanne si è passati dalle 12 del 1988 alle 258 del 1995. I pagamenti illeciti individuati dalla Guardia di Finanze ammontano a circa 1150 miliardi di lire, di cui oltre 970 in Lombardia; una cifra, scrivono i tre «saggi», «certamente molto al di sotto della realtà, come dimostrato dal fatto che in alcune regioni non è stata accertata alcuna tangente».

Dai numeri e dalle inchieste emerge che la corruzione italiana si distingue per il «carattere collettivo, piuttosto che individuale, dei comportamenti devianti, che costituiscono fatti seriali, non isolati, nei quali si presentano frequentemente più corruttori, più corrotti, nonché intermediari». E una delle cause del proliferare di mazzette e bustarelle è «l'inflazione legislativa»: ci sono troppe norme da applicare, a volte anche in contrasto fra loro, le quali favoriscono quella discrezionalità da parte degli amministratori che è terreno fertile per la corruzione. Di qui la necessità di ridurre le leggi, coordinarle e introdurre regole che siano «generali e costanti».

Sul finanziamento dei partiti i «saggi» suggeriscono di fissare dei tetti ai finanziamenti e alla spesa, assicurandone la pubblicità anche attraverso la pubblicazione delle liste di «donatori» alle varie forze politiche. Molti altri sono gli interventi proposti sul piano della prevenzione: dalla regolamentazione dell'attività delle *lobbies*, alla «disciplina dei conflitti di interessi»: se quella per le elezioni al Parlamento «non è aggiornata», mancano del tutto le regole sull'incompatibilità per i membri del governo e i «vertici dell'apparato amministrativo».

Sul piano delle deterrenza, per frenare il fenomeno della corruzione nei dipendenti pubblici, il comitato propone vari interventi fra cui un miglior trattamento economico, ma al tempo stesso un periodico controllo a campione non tanto sulle dichiarazioni dei redditi, quanto su alcuni «rilevatori di ricchezza» (case, conti bancari, ecc.) dei dipendenti e dei loro familiari, da comparare con i guadagni dichiarati.

[gio. bia.]

DI PIETRO SU «OGGI»

«Io sindaco di Roma? E che c'azzecco?»

MILANO. «Non capisco proprio cosa possa "azzeccarci" io con il ruolo di sindaco di Roma». Così l'ex pm Antonio Di Pietro, rispondendo a una lettrice nella rubrica che cura sul settimanale «Oggi», liquida le voci che lo volevano candidato a sindaco della Capitale, definendole «un'autentica falsità, visto che nessuno me ne ha mai parlato e mai mi è venuta in mente un'idea simile. Ma ormai - polemizza Di Pietro - l'informazione non segue più gli eventi, bensì li precede. Anzi a volte se li inventa». Secondo il ministro l'assurdo non sta solo «nell'invenzione giornalistica, ma anche nel fatto che tanti politici, perfino di lungo corso, hanno subito "abboccato" e si sono agitati nel dire no», con interviste e analisi. «Eccoli a pontificare - commenta - a dire che Di Pietro è un demagogo, vuole stare dappertutto, non va bene che faccia il sindaco di Roma. Se mai ci fosse stato qualcuno - conclude l'ex magistrato - che avesse sentito il bisogno di rivolgere prima a me la domanda, gli avrei risposto "no grazie"». [Agi]

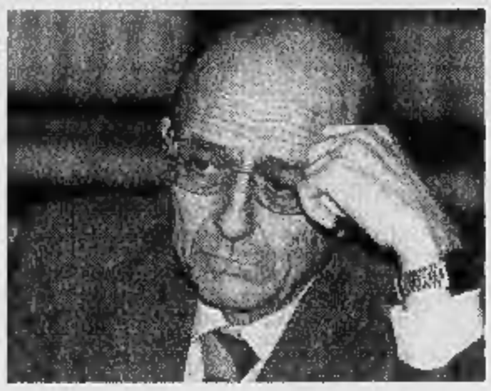

L'ex ministro della funzione pubblica Sabino Cassese ora fa parte della commissione di saggi voluta da Luciano Violante

Piace la ricetta di Flick

Ma Bertinotti avverte «Avanti con i processi»

ROMA. Reazioni positive alla proposta del Guardasigilli Flick, fatta in una intervista a *Repubblica*, per uscire da Tangentopoli, appoggiata da Prodi. Mentre D'Alema - pur considerando «ragionevole» l'ipotesi di soluzioni per chiudere Tangentopoli - dà la priorità alla realizzazione di riforme che consentano di combattere la corruzione, riducendola ad un fenomeno «fisiologico». «Nessuna soluzione politico-giudiziaria ma una soluzione giudiziaria per problemi della giustizia penale in Italia», esordisce Pisapia (Prc), presidente della commissione Giustizia della Camera. «Concordo totalmente con la proposta del ministro Flick che va nella stessa direzione della proposta di legge che prevede la possibilità per tutti gli imputati di accedere a riti alternativi, più estesi rispetto agli attuali». Via libera alla proposta da Rocco Buttiglione: «Da diverso tempo dico che bisogna fare delle norme chiare che regolano il futuro, riconoscere che nel passato c'è stata una situazione di illegalità diffusa e che non può essere trattata in modo vendicativo». «E' un modo per accelerare tutti i processi che rientrano tra i casi previsti per il patteggiamento, non solo quelli di Tangentopoli», commenta l'ex Guardasigilli Giovanni Conso. Ironico Alfredo Biondi: «Sono lieto che il ministro Flick rimetta in auge il patteggiamento allargato: non è la prima delle posizioni sulla giustizia del governo Berlusconi che oggi vengono riprese dal centro-sinistra». «Lieto della proposta» anche Domenico Contestabile. Quanto a Bertinotti, sostiene che «per sconfiggere la corruzione l'unica soluzione possibile è quella di lasciar fare regolarmente i processi». **[r. i.]**

Altri tre giudici da designare: per la prima volta anche una donna

Consulta, oggi il presidente

Renato Granata (70 anni), il favorito

ROMA. Renato Granata, settant'anni, da sei giudice costituzionale, potrebbe essere eletto oggi presidente della Consulta. I pronostici della vigilia sono tutti a suo favore e se stamane i suoi colleghi adotteranno il consueto criterio di riversare i voti sul più anziano di nomina, Renato Granata dovrebbe prevalere sugli altri candidati che sono, nell'ordine, Giuliano Vassalli, Francesco Guizzi e Cesare Mirabelli, già vicepresidente quest'ultimo del Consiglio superiore della magistratura.

Il nuovo presidente, il ventiduesimo nella storia della Repubblica, va a prendere il posto di Mauro Ferri che proprio ieri si è congedato con una breve ma significativa cerimonia al Quirinale. Da Scalfaro, con Ferri, sono saliti il vicepresidente Luigi Mengoni ed il giudice costituzionale, Enzo Cheli. Anche il loro mandato, dopo i nove anni previsti, scade in questi giorni e proprio il Presidente della Repubblica è chiamato a indicare il nome dei loro successori.

Dei quindici giudici che compongono la Consulta, cinque sono di nomina parlamentare, cinque provengono dalle alte magistrature, come la Cassazione o la Corte dei conti, e cinque, per l'appunto, vengono nominati dal Presidente della Repubblica.

Ferri, Mengoni e Cheli furono promossi giudici costituzionali dall'allora capo dello Stato, Francesco Cossiga. Tocca quindi oggi a Scalfaro scegliere i tre giudici che andranno a rimpiazzarli.

Un compito delicato, nell'attuale contingenza politica, che rischia di creare nuovi attriti e più laceranti strappi fra Quirinale e Polo. Già nei giorni scorsi, difatti, sulla base di alcune indiscrezioni circolate circa i nomi dei possibili successori, si è messa in moto la macchina diplomatica della minoranza, affidata come sempre a Gianni Letta.

Si è detto che il presidente Scalfaro avrebbe intenzione di scegliere i nuovi giudici costituzionali fra una rosa composta da Guido Neppi Modona, Paolo Barile, Vittorio Grevi, Fernanda Contri e Piero Capotosti. Una «vera provocazione», dicono quelli del Polo. Per carità, «si tratta di giuristi e di persone degnissime, ma l'area di riferimento è per tutti la cultura giuridica di sinistra».

Dei cinque giudici di nomina parlamentare, in carica ve ne sono solo quattro perché Camera e Senato, nonostante numerose votazioni in seduta congiunta, non sono ancora riusciti ad accordarsi su un candidato.

La Consulta, perciò, ha un giudice in meno. Se Scalfaro non si sbriga a nominare i successori dei tre giudici cui ieri è scaduto il mandato, alla prima malattia di un componente, la Corte si bloccherebbe perché si andrebbe sotto la soglia minima di undici presenti prevista dalla legge perché la Corte possa funzionare.

Mauro Ferri, presidente uscente

Ma come superare l'impasse dell'ostilità del Polo? «Voci» di Palazzo fanno sapere che il Quirinale si starebbe attivando per convincere la maggioranza dell'Ulivo a sostenere la candidatura come giudice costituzionale di nomina parlamentare di Alfredo Pazzaglia, componente laico del Consiglio superiore della magistratura, già capogruppo missino alla Camera.

Se si profilerà l'accordo Scalfaro procederà già nei prossimi giorni e in assenza di code polemiche alla nomina dei tre nuovi giudici in sostituzione di Ferri, Mengoni e Cheli. E forse per la prima volta una donna, dopo quarant'anni d'attività della Corte, varcherà la soglia del Palazzo della Consulta come giudice.

Fernanda Contri, avvocato civilista, già componente del Csm, segretario generale di Palazzo Chigi nel governo di Giuliano Amato e ministro degli Affari sociali con Ciampi, sembra essere in pole position fra i nomi della rosa scalfariana.

Oltre a Contri, in ottima posizione, anche Guido Neppi Modona, docente universitario a Torino, e Piero Capotosti. Anche se la designazione di quest'ultimo, vicepresidente e quindi alter ego dello stesso Scalfaro al vertice del Consiglio superiore della magistratura, potrebbe creare problemi di successione a Palazzo dei Marescialli.

Ruggero Conteduca

Ha partecipato alla conferenza di rifondazione

Anche Andreotti benedice la «rinascita» del psi

ROMA. «Il Caf è stata la tomba del psi» dice Enrico Boselli, socialista, attualmente tra le file di Rinnovamento Italiano. Eppure ieri mattina, tra i salottini più simili ad un boudoir che a una sala convegni, del circolo dell'*Adnkronos* in via Ripetta, ha fatto il suo ingresso il divo Giulio, quell'Andreotti che del Caf - Craxi-Andreotti-Forlani - era proprio la pietra angolare.

Ad accoglierlo ha trovato una sorridente Margherita Boniver. Sul palco, il meglio dei craxiani d'antan: Enrico Manca, Paris dell'Unto, Ugo Intini, soprattutto, vero deus ex machina dell'operazione. Si trattava della conferenza programmatica per la rifondazione del partito socialista, che dovrebbe avvenire prima di Natale. Con tanto di «manifesto di valori» da discutere. In platea, Roberto Villetti, oggi nelle schiere dei diniani, «il nostro Woody Allen», come lo chiama Boselli. E poi Giusy La Ganga, Aldo Cappiello, Gianni De Michelis. Dal tavolo dal quale si sono sparti a parlare anche Tiziana Parenti, Giuseppe Vacca, Marcello Pera e Claudio Petruccioli, Giulio Andreotti ha tratteggiato una sapiente metafora: «Papa Wojtyla ha detto che non esiste una seconda Polonia, e una prima Polonia. Che la Polonia di oggi trae nella sua storia, nel suo passato la forza per guardare al futuro». La platea ha lungamente applaudito. Gianni De Michelis spiega così quell'applauso all'ex nemico Andreotti: «Vogliamo che il psi torni a vivere (probabilmente con la sigla Federalismo Socialista n.d.r.) per evitare al Paese la perdita di memoria storica. La socialdemocrazia è il nostro mestiere, non quello di Massimo D'Alema. E se il segretario del pds riuscirà davvero a diventare socialdemocratico, beh, vorrà dire che avrà fatto tutta quella lunga serie di cose che diventare socialisti comporta». **[a. ram.]**

Palazzo del Lavoro - Italia '61
Torino - dal 31 ottobre al 10 novembre

GESTAR srl
PROMARK
Le Fiere di Palazzo Nervi
21ª edizione

FIERA D'AUTUNNO 1996

novità per la casa
il tempo libero e la moda

INGRESSO GRATUITO

ORARIO:
FERIALI - 16,00-23,30
FESTIVI - 15,00-23,30

RADIO VERONICA ONE FM 93.600

Via Ventimiglia, 211 - Tel. 011/6638890 - Fax 011/6637180
ORGANIZZAZIONE: PAOLO IELASI PUBBLICITA' - TORINO

Ciampi conferma la vendita delle Tlc entro il '97. Il pds: niente ricapitalizzazioni

«La Stet privata salverà l'Iri»

Prodi: solo così aggiusteremo il bilancio

Il ministro del Tesoro Carlo Azeglio Ciampi

ROMA
DALLA REDAZIONE

Nulla è cambiato. La privatizzazione va avanti come previsto. Il ministero del Tesoro ha diffuso ieri un lungo comunicato per confermare che la cessione della Stet «avverrà in ogni caso nel corso del 1997, una volta approvata l'authority» e il Tesoro «farà tutto ciò che è necessario affinché l'equilibrio patrimoniale dell'Iri non sia messo in discussione» e ha aggiunto che «a tal fine ha allo studio una serie di possibili interventi». Lo stesso ha ribadito qualche ora più tardi il presidente del Consiglio Romano Prodi, che ha ricordato come «la grande strategia della privatizzazione, ed in particolare la privatizzazione della Stet, è la via di uscita per i problemi dell'Iri. Senza di essa, il bilancio Iri non potrà aggiustarsi in modo definitivo». «Bisogna andare avanti nel processo di privatizzazione, come è stato deciso - ha ribadito il presidente Prodi - e come ci siamo impegnati con il commissario Ue, Van Miert, quando è venuto. Tutte le altre decisioni possono essere solo rimedi parziali, temporanei».

Né il comunicato del Tesoro, né le dichiarazioni del presidente Prodi sono valse ad impedire la brusca discesa a piazza Affari dei titoli Stet: le azioni ordinarie hanno segnato una flessione del 2,54% a 5305 lire, e le risparmio sono calate del 3,78% a 3970 lire.

Sul versante della situazione patrimoniale dell'Iri, due giorni fa si era avuta conferma da Bruxelles che l'Italia ha chiesto alla Commissione Europea di mettere a punto insieme i provvedimenti che dovranno essere adottati entro la fine dell'anno per procedere alla ricapitalizzazione dell'istituto. Sarebbero tre per il momento le ipotesi esaminate: una ricapitalizzazione vera e propria; un passaggio delle aziende da vendere direttamente sotto il controllo del Tesoro, lasciando all'Iri il compito di sistemare il resto; un conferimento in natura, che potrebbe riguardare il passaggio all'Iri della Gepi. Ma il presidente Prodi, a chi gli chiedeva precisazioni su queste ipotesi, ha risposto che: «Si trattava di appunti fatti qualche mese fa, più che proposte strane idee». Prodi ha invece preferito evitare di commentare le dichiarazioni dell'amministratore delegato di Mediobanca, Maranghi, sulle privatizzazioni, rispondendo con una battuta: «Maranghi chi?».

E' stato il ministro degli Esteri Lamberto Dini, invece, ad annunciare che l'indebitamento dell'Iri sarà argomento di discussione con le autorità comunitarie «per vedere quali sono i fattori che hanno ostacolato la riduzione dell'indebitamento così come era previsto dall'intesa Andreatta-Van Miert». Il ministro non ha voluto dire di più sulla situazione dell'Iri, né si è voluto sbilanciare in commenti sulle ipotesi di cessione delle aziende del gruppo e si è limitato a sottolineare che «quando ero al Tesoro ed a Palazzo Chigi, avevo delle idee sull'Iri», ma ha preferito non fornire i particolari.

«Non ho elementi per giudicare», è stato il commento giunto dal presidente della Fiat, Cesare Romiti, aggiungendo comunque di essere «favorevole a qualsiasi cosa faccia accelerare le privatizzazioni».

Il pds ha invece avvertito odore di ricapitalizzazione e si è immediatamente opposto a che ciò avvenga con soldi pubblici. «In questo difficile momento l'opinione pubblica non lo accetterebbe. Quella della ricapitalizzazione è una proposta non facile», ha spiegato il responsabile del settore lavoro Alfiero Grandi, annunciando che il pds sta lavorando ad una ipotesi che permetta di superare il nodo dell'autorità regolatrice, concependo «un'authority a più stadi». L'idea è quella di costituire una autorità «che abbia, da subito, i poteri per le telecomunicazioni ed in prospettiva anche quelli per la tv». L'authority infatti, «non può che essere unica ma niente vieta che riceva i diversi poteri in tempi diversi, ma predefiniti: da subito sulle tlc, entro un paio di mesi sulla tv».

DDL MACCANICO

Storace: «Date il relatore al Polo»

ROMA. «Una proposta: il presidente Petruccioli affidi la relazione sul ddl Maccanico ad un esponente del Polo, questi apra un confronto immediato con il ministro per la redazione di un testo-base nuovo, su cui disputare la partita politica». E' la proposta di mediazione che Francesco Storace, presidente della Commissione di vigilanza sulla Rai, pubblica sul *Secolo d'Italia* in edicola oggi. Una proposta «per uscire dall'impasse» e per superare «gli oltre cinquemila emendamenti del centrodestra» che secondo Storace «vanno letti in positivo, come un richiamo a fermarsi a discutere prima sul metodo e poi sul merito»: «sulla maggioranza pesa la responsabilità - perlomeno nelle sue componenti non estremistiche - di dimostrare che non c'è voglia di annientamento». Storace è anche promotore di un referendum sul servizio pubblico televisivo sul tema «Volete idee o ballerine?». La proposta è stata rivolta a tutti i presidenti dei circoli di Alleanza Nazionale: «aprano una consultazione tra gli iscritti ed i simpatizzanti, chiedendo come e perché vorrebbero il servizio pubblico».

«Siamo bloccati da leggi mancanti e da vecchie norme mai cancellate»

«Vendere la Tim staccata dalla Stet? No, farebbe male ai nostri conti»

INTERVISTA

IL J'ACCUSE DEL PRESIDENTE

Il presidente dell'Iri Michele Tedeschi
Sopra Enrico Micheli

«Ma io ho le mani legate»

Tedeschi: mi impediscono di privatizzare

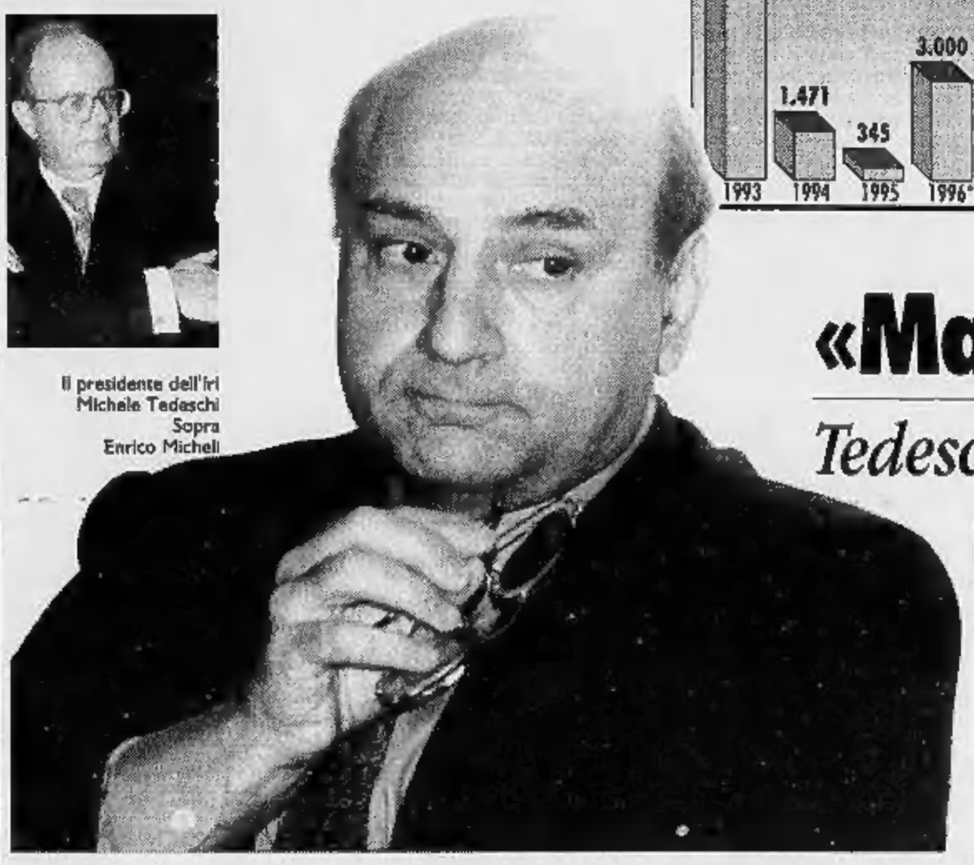

ROMA

UNA frase detta più volte: «Ho le mani legate» ripete Michele Tedeschi. Nel quartier generale di via Veneto, il presidente dell'Iri ammette di sentirsi impotente: «Mi sento impedito di privatizzare. E l'Iri rischia il disastro.

Presidente, l'Iri è vicino al fallimento?

«Non si può cadere dalle nuvole. Fin da aprile, abbiamo invitato a non farsi illusioni pur avendo chiuso il bilancio consolidato 1995 con un leggero attivo. Ma se non privatizziamo la Stet, i conti peggiorano».

Può rivelare le cifre?

«Rischiamo di chiudere il bilancio 1996 con perdite per 2-3 mila miliardi. In un anno paghiamo interessi per 2 mila miliardi a causa dei debiti stimati per 23.500 miliardi (16 mila, scomputati i crediti). Le perdite e la ristrutturazione dell'Alitalia pesano per 1200 miliardi».

A parte l'Alitalia, non avete altri settori in crisi?

«No. La Finmare potrà registrare perdite modeste, per effetto dei ritardi nella privatizzazione».

Insomma, per lei l'Iri è nei guai solo per vecchi debiti?

«Proprio così. Ci sono debiti da smaltire e possiamo liberarcene solo vendendo attività. Ma siamo impossibilitati a farlo».

Impossibilitati?

«Mi sento come un pugile sul ring al quale hanno legato non una mano, ma tutte e due».

E chi gliele ha legate?

«Sono bloccato dalle norme non varate o non abrogate».

Sicuro?

«Per cedere la Stet, occorre la legge sull'authority. Per Alitalia e Finmare vanno cancellate le norme che impongono il controllo pubblico. Per Autostrade ci vuole la legge che allunga la concessione e la valorizza».

E cedere la Finmeccanica?

«L'Iri deve venderla in blocco, come indicato dal Parlamento. Ma per farlo servono due anni per aumentare la redditività, concentrare le attività, sistemare i debiti».

Quindi vi ritenete bloccati?

«Non siamo messi in grado di privatizzare, avendo venduto tutto ciò che era possibile senza vincoli di legge: oltre 300 aziende dal 1993 al '96, con un beneficio di 22 mila miliardi. I fatti dimostrano che quando dipende solo da noi le privatizzazioni si fanno. Per vendere più rapidamente ciò che resta, non occorre quindi che l'Iri trasferisca direttamente al Tesoro le principali partecipazioni».

Ora cosa farà?

«Se l'Iri non vende la Stet e le altre attività, si prospettano gravi danni per il bilancio pubblico. Quando fu varato alla fine del 1993 il piano di risanamento dell'Iri, il patrimonio era sufficiente per coprire i debiti. Completate le privatizzazioni, l'Iri avrebbe avuto un saldo positivo».

Oggi è ancora così?

«Sì, ma con margini molto ridotti. Il tempo stringe a causa degli interessi. Osservo poi che la partecipazione in Stet, in base ai prezzi di Borsa, valeva 15 mila miliardi a metà 1994 e ne vale 12 mila oggi».

Può anticipare la vendita di parti della Stet?

«Vendendo a pezzi, con i ricavi si coprono a malapena gli interessi e si consuma il patrimonio. Si rischia cioè di bruciare il patrimonio senza abbattere i debiti».

Il discorso vale per la Tim?

«A parte le ragioni industriali contrarie alla vendita separata della Tim e le decisioni assunte dal governo ad agosto, l'eventuale ricavo della cessione verrebbe in gran parte consumato dai maggiori interessi per il ritardo nella vendita della Stet residua che ovviamente varrebbe di meno. Perciò ha senso solo vendere presto la Stet».

E spezzare l'Iri?

«Nessun vantaggio. E' un espediente contabile che non risolve i problemi. Peserebbero sul Tesoro 15 mila miliardi di debiti dell'Iri, aggravando il bilancio pubblico. Qualcuno vuole una nuova tassa per l'Europa, anzi per la Stet?».

Quando la venderete?

«La privatizzazione è bloccata da ragioni politiche. Parte della maggioranza è contraria».

Ci sono resistenze di Rifondazione, dei verdi e del Polo.

«Servono soluzioni politiche. E serve il tempo per trovarle. Per vendere la Stet tra febbraio e marzo 1997, occorre l'authority a novembre, il massimo all'inizio di dicembre».

E se non fosse possibile?

«Ci troveremmo di fronte alla scadenza: giugno '97 sembra essere il termine massimo di proroga concesso dall'Ue per la riduzione del debito Iri. Un'ulteriore "finestra" per privatizzare la Stet si colloca nell'autunno '97, per evitare sovrapposizioni con la possibile offerta di France Telecom».

E lei come si muove?

«Nessuno più dell'Iri ha interesse a vendere presto e bene».

Anche se significa il declino dell'Iri?

«L'Iri come imprenditore pubblico è una realtà del passato. Con le privatizzazioni viene messa la parola fine. Spetta al nostro azionista, governo e Parlamento, valutare se le indubbie esperienze accumulate in circa sessanta anni di storia possono essere ancora utili per il Paese. Ci sono alcuni problemi di non facile soluzione per i quali non bastano norme e contratti intelligenti».

E l'Iri che c'entra?

«Faccio un esempio: esistono i fondi strutturali ai quali l'Italia riesce ad attingere con difficoltà. Può occuparsene l'Iri. Disponiamo di strutture manageriali e finanziarie valide, come la Spi e la Cofiri per il sostegno alla piccola e media impresa».

Si ipotizza di affidarvi la Gepi. Candida l'Iri a guidare la promozione industriale?

«E' in programma il riordino degli enti di promozione industriale. Anziché inventarsi nuove sovrastrutture potrebbe essere affidato all'Iri l'incarico di coordinare gli interventi in materia, il che non vuol dire cancellare le specifiche identità dei singoli operatori».

Non teme l'accusa di voler far sopravvivere l'Iri?

«L'Iri potrebbe diventare l'agenzia specializzata per le altre privatizzazioni che lo Stato e la pubblica amministrazione devono realizzare. Non sarebbe di per sé un male, ma come ho già detto, la parola spetta all'azionista».

Il problema per l'Iri è comunque trovare nuove risorse se non si vende la Stet.

«Esattamente. Entro giugno il debito dovrà essere condotto a livelli fisiologici e scendere di oltre 10 mila miliardi. Ciò può essere realizzato appieno e definitivamente solo cedendo la Stet. Altrimenti occorrono decisioni alternative. Parlo della cessione di Seat (prevista a gennaio), di Autostrade, di Sgs-Thomson, per almeno 5 mila miliardi».

E la quota della Banca di Roma?

«E' necessario l'aiuto del Tesoro e della Banca d'Italia per collocare la partecipazione di minoranza. L'Iri è ormai fuori dal credito ordinario. L'attribuzione all'Iri della Gepi nell'ambito dei nuovi ruoli prima accennati aiuterebbe a raggiungere l'obiettivo di trovare altre risorse».

Questo è necessario anche perché l'Iri rischia di abbattere il capitale?

«Non siamo oggi a questo punto, ma ci stiamo avvicinando. L'articolo 2446 del codice civile obbliga a convocare senza indugio l'assemblea se le perdite superano un terzo del capitale. L'azionista Tesoro è impegnato a evitare l'emergenza».

E quindi?

«Quindi per scongiurare l'applicazione dell'articolo 2446, il Tesoro sta studiando per tempo le misure da adottare».

Si può evitare il fallimento?

«Certo, la soluzione migliore è cedere subito la Stet. Ci sono poi le soluzioni di ripiego, per salvare l'Iri e evitare al Paese brutte figure».

Roberto Ippolito

IL CASO

LA CRISI DI IVREA

La procura apre un'inchiesta su De Benedetti per «insider»

TORINO

LA procura di Torino indaga ufficialmente, per il reato di insider trading, su Carlo De Benedetti. Un atto dovuto, previsto dal codice di procedura penale.

Sono state le dichiarazioni di Francesco Caio, rilasciate prima alla Consob, poi ai pm di Ivrea e da questi trasmesse al collega torinese Gian Giacomo Sandrelli, a coinvolgere direttamente l'Ingegnere. La commissione di vigilanza sul mercato borsistico ha puntato l'attenzione sulla vendita di titoli Olivetti realizzata da Intermobiliare il 26 agosto. E' il giorno dello «scontro» fra Caio e De Benedetti: l'ex amministratore delegato e l'ex presidente della società, allora nella pienezza delle loro funzioni, discutono dell'orientamento dell'Ingegnere di far fuori dal vertice operativo Renzo Francesconi e si scoprono molto distanti anche sulla gestione Olivetti. Caio mette le mani avanti e informa De Benedetti che l'imminente relazione semestrale segnalerà un nuovo forte passivo, di 440 miliardi. La commissione di controllo sul mercato borsistico pone in relazione la conversazione fra i due e l'operazione di Intermobiliare. Quest'ultima società ha sede a Torino e ha come azionista di riferimento la Cofito, la stessa finanziaria che ha avuto in pegno, due anni or sono, le azioni della «cassaforte» dell'Ingegnere, la Carlo De Benedetti e figli.

Carlo De Benedetti

La Consob presenta un denuncia alla procura torinese, competente perché l'operazione sospetta parte dalla Sim di piazza Lagrange. Poi invia più di una relazione al pm cui è stata affidata l'indagine, lo stesso Sandrelli che da alcuni giorni indagava sull'ex direttore generale Olivetti, Renzo Francesconi, a sua volta accusato di insider trading dal nuovo presidente dell'azienda, Antonio Tesone: «Prima di farci pervenire le sue dimissioni, il 4 settembre ha rilasciato un'intervista a un quotidiano economico sulla sua rottura con Olivetti e sui conti della società. Nello stesso pomeriggio, alle 17,25, un'agenzia di stampa diffondeva la notizia. Per noi il danno è stato incalcolabile».

A «M2» Francesconi dichiara: «Sul piano strategico si possono fare mediazioni, ma sui numeri e la cassa non». De Benedetti si è appena dimesso e le azioni Olivetti sono in picchiata sui mercati borsistici. «In questo scenario - andrà a dire il 9 ottobre Ezio Berlanda, presidente Consob, alla Commissione Attività Produttive della Camera - la Commissione ha sospeso dalle negoziazioni i titoli Olivetti per le sedute del 5 e 6 settembre, in attesa della diffusione al mercato di un comunicato che rappresentasse il punto di vista degli amministratori alle critiche dell'ex direttore generale».

Con il fioccare delle denunce si muove il pm torinese. Lo fa sulla base delle relazioni inviategli dalla Consob sul caso di insider trading. Accuse circostanziate e sospetti cui dare consistenza. E fra questi il possibile allargamento dello scenario a società inglesi che avrebbero compiuto operazioni di acquisto di titoli Olivetti dopo il loro crollo. Per conto di chi?

Alberto Gaino

Alain Elkann
I soldi devono restare in famiglia

"Il miglior romanzo di Alain Elkann (...) racconta le complicate vicende di una famiglia ebraica della buona borghesia torinese così come Bassani aveva raccontato la tragedia della famiglia ebraica ferrarese dei Finzi Contini."
Corrado Augias, *la Repubblica*

"L'autore ci racconta la realtà dei rapporti in una famiglia ebrea. E ci mostra come l'invenzione di una struttura di relazioni basate sul danaro possa funzionare come un potente sistema immateriale, simbolico.
Emilio Tadini, *Corriere della Sera*

RCS ROMANZO BOMPIANI

L'inchiesta affidata al procuratore di Brescia Salamone

Indagato il giudice di Sofri

Un giurato: voleva la condanna

Adriano Sofri

«Intanto giudichiamoli tutti colpevoli poi gli daranno la grazia»

MILANO. Atto dovuto. E a Brescia, da ieri mattina, anche Giangiacomo Della Torre, presidente di Corte d'Assise d'Appello, 71 anni, un passato da Ispettore ministeriale, tre mesi appena alla pensione, si ritrova nel registro degli indagati.

E' il presidente della Terza Sezione, quella che l'11 novembre dello scorso anno ha condannato a 22 anni di carcere Ovidio Bompressi, Giorgio Pietrostefani e Adriano Sofri al termine dell'ennesimo processo per l'omicidio del commissario Luigi Calabresi.

In aprile un esposto di Ezio Menzione, avvocato della difesa: i giudici popolari, almeno uno, avrebbero subito pressioni da parte del presidente della Corte.

Articolo 323 del codice penale, abuso d'ufficio, e il pubblico ministero Fabio Salamone deve indagare. Sempre ieri, su «Il Corriere della Sera», uno dei sei giurati popolari sembra confermare l'ipotesi della difesa Sofri e dell'articolo 323.

«Non so fino a che punto posso raccontare o no. Dirò di più ai magistrati, se mi chiameranno. Certo far parte di quella giuria fu davvero una sofferenza. Voglio dire che fin dall'inizio fu chiaro dove il presidente Della Torre voleva arrivare...». Alla condanna di Sofri. Però, giovedì scorso, intervistato da «La Repubblica», un altro giurato popolare aveva escluso: «Non mi risulta che il presidente avrebbe detto all'inizio del processo che voleva chiudere la sua carriera con una condanna».

Per cominciare, atto dovuto, il presidente Della Torre finisce nel registro degli indagati. Per continuare, oggi, il giornalista del «Corriere» è atteso nell'ufficio del sostituto procuratore Salamone. Per concludere, alla fine della prossima settimana, sarà lo stesso Adriano Sofri a salire fino a Brescia.

Poi, in Procura, avranno le idee più chiare. Anche perché l'inchiesta è tra le più difficili: per legge i giurati popolari non possono assolutamente parlare di quanto avviene in camera di consiglio, sono tenuti al più rigoroso segreto d'ufficio. E dunque il pubblico ministero Salamone neppure potrebbe formulare domande: sarebbe istigazione a commettere un reato.

Il giurato popolare che accusa si chiama Michele. Piemontese. Già iscritto al Fronte della Gioventù. Da pochi anni a Milano. Simpatizzante leghista. Amico dell'ex deputato missino Tommaso Staiti di Cuddia delle Chiuse, era coordinatore della segreteria nazionale del Movimento Sociale Fiamma.

«Lo conosco da tempo, anche se non benissimo - dice Staiti -. Un anno fa l'ho incontrato, anche a me ha raccontato la sua vicenda del processo Calabresi. Gli ho consigliato di andare da un magistrato, ma ha detto che non sapeva come fare. Poi, non so perché, mi ha chiesto di essere messo in contatto con il radicale Sergio D'Elia. Siccome lo conoscevo li ho messi in contatto, e per me è finita lì».

Nell'intervista Michele descrive, più che una camera di consiglio, la Grande Congiura. «Io volevo capire, non mi dormivo la notte, stavo su a leggere migliaia e migliaia di pagine e ancora chiedevo di capire. Per esempio volevo leggere le sentenze precedenti, ma il presidente Della Torre su cosa rispondeva? Che era inutile leggere tutta quella roba, che bastava leggere la sentenza del secondo processo d'appello...». Michele insiste, parla al plurale e non solo del processo Calabresi: «Chiedevamo: ma a cosa servono i giudici popolari se poi non ascoltate le nostre obiezioni? La risposta era: intanto condanniamoli. Tanto poi gli daremo la grazia...».

Al Palazzo di Giustizia, cancelleria della terza sezione, l'unica risposta è nella burocrazia: «Come sempre, in questo caso prima dell'estate, avevamo consegnato ai giudici popolari mille e 500 pagine con tutte le sentenze precedenti». Risposta d'ufficio, che in parte sembrerebbe smentire Michele quando dice che non gli hanno fatto leggere le sentenze precedenti. Altro, alla Terza Sezione, non dicono. Luigi De Ruggero, giudice a latere nel processo, commenta con poche e definitive parole: «Tutti possono discutere una sentenza, tranne i giudici che l'hanno emessa». Ma l'inchiesta di Brescia e l'intervista a Michele ormai hanno scatenato il caso.

Il legale dei Calabresi «Vedo strane manovre»

Per il 22 gennaio prossimo la Cassazione dovrebbe emettere la sentenza definitiva. A quasi 25 anni dalla morte di Calabresi, a quasi 9 anni dalla confessione di Leonardo Marino e dall'arresto di Sofri.

Odoardo Ascari, che nel processo rappresenta la famiglia Calabresi, vede strane manovre all'orizzonte. Già la scorsa settimana, l'altro giurato popolare aveva smentito nella prima intervista anonima: «Qualcuno sostiene che quattro giurati erano per l'assoluzione e quattro per la condanna? Nemmeno per sogno, c'è stata l'unanimità». E Ascari va giù pesante: «Siamo di fronte al male in senso biblico. Un'alleanza della violenza con la frode di cui la prima vittima fu Calabresi. E' una manovra ignobile che punta ad influire sulla Cassazione».

[r. m.]

A sinistra Ovidio Bompressi Qui sopra Leonardo Marino

Voto senza sorprese

Anm, ha vinto la continuità con Unicost

ROMA. Unicost si conferma la componente maggioritaria all'interno dell'Anm, guadagnano un seggio ciascuno Magistratura democratica e Movimenti Riuniti, ne perde due Magistratura indipendente. A scrutinio quasi ultimato, Unicost ha riportato 2666 voti (41,58%), mantenendo i 15 seggi; Md 1573 (24,53%) e passa a 9 seggi; Mi 1268 (19,78%) e 5 seggi; i Movimenti Riuniti 831 (12,96%) e 5 seggi.

Nelle grandi città, rispetto al '92 Unicost ha la maggioranza relativa a Roma, Milano (dove è comunque in flessione) e Napoli. Mi è prima a Palermo, Md si afferma a Firenze, Bologna e Roma, aumentano i Movimenti Riuniti a Napoli e a Torino.

Il candidato più votato a livello nazionale (1000 preferenze) è stato Nino Abate di Unicost, presidente uscente dell'Anm. «Occorre continuare su una strada che valorizza il ruolo del giudice, l'efficienza e la trasparenza dell'apparato giudiziario», dice. Gli altri eletti sono: Carlo Alemi (Caserta), Francesco Castellano (Milano), Aldo De Chiara (Napoli), Luigi De Magistris (Catanzaro), Vladimiro De Nunzio (Palermo), Franco De Stefano (Salerno), Ciro Fiore (Taranto), Giuseppe Meliadò (Catania), Roberto Mescolini (Bologna), Luisa Napolitano (Treviso), Alfonso Pappalardo (Bari), Fabio Roja (Milano), Giuseppe Savoca (Messina) e Modestino Villani (Napoli).

Ancora per Unicost, il segretario generale Umberto Marconi osserva: «L'elettorato, frastornato dalle polemiche, in ultimo gli sdegnosi silenzi di Borrelli colmati dagli strepiti di Davigo, ha preferito la conservazione dell'esistente».

Per Magistratura democratica si affermano Elena Paciotti, già membro di giunta dell'Anm, Giuseppe Borrè, consigliere della Cassazione, Gianfranco Gilardi (Milano), Livio Pepino (Torino) e Nicola Quatrano (Napoli). Edmondo Bruti Liberati, segretario uscente di Md, ha espresso anche soddisfazione per il recupero di Magistratura Indipendente rispetto al '94, in cui aveva il 18,1%: «E' stata premiata la linea che ha schierato giovani seri e professionisti come Davigo e Giordano».

Paolo Giordano, segretario e primo degli eletti di Mi: «Secondo le previsioni la nostra corrente doveva registrare un crollo. I risultati premiano lo sforzo di rinnovamento che è stato fatto». Dietro a lui, Salvatore De Luca (Palermo), e Piercamillo Davigo. Per Movimenti Riuniti, entrano nell'Anm Alfonso Amatucci, consigliere della Cassazione, Mario Almerighi (Roma) e presidente della corrente, Nino Condorelli (Verona). Mario Almerighi dice: «E' stata premiata l'area più credibile sul piano della difesa dell'indipendenza della magistratura».

[r. l.]

DALLA PRIMA PAGINA

RESTARE IN EUROPA

lare, del diritto di manovrare le leve dell'economia. In secondo luogo l'opposizione privatizzatrice non vuole o non può dare una mano a quelle forze del governo che desiderano privatizzare. Accade quindi per le privatizzazioni, più o meno, ciò che sta accadendo per le riforme costituzionali. Esiste una maggioranza, ma per metterla insieme occorrerebbe disfare la coalizione che ha vinto le elezioni e costruirne un'altra con le componenti riformatrici dei due schieramenti. E poiché la politica lo impedisce non si fanno né le riforme né le privatizzazioni. Come sempre le leggi della cattiva politica contribuiscono a perpetuare quelle della cattiva economia.

Il tempo, intanto, corre. In questi ultimi mesi si è parlato di debito, deficit, inflazione e tassi d'interesse come se la promozione europea dell'Italia dipendesse dai voti che il Paese riceverà alla fine del 1997 per ciascuna di queste materie. Non è vero. Il governo non ha avuto il coraggio di spiegare che l'adeguamento ai criteri di Maastricht è soltanto una parte del problema italiano. Per stare in Europa non basta portare il deficit al 3% del prodotto interno lordo, abbattere l'inflazione, ridurre drasticamente la differenza fra i tassi d'interesse italiani e quelli tedeschi. Perché l'Italia entri nell'Europa monetaria e vi resti occorre che essa diventi economicamente e istituzionalmente europea. Non è possibile stare nell'Unione se le nostre maggiori industrie non sono in grado di tenere testa alla concorrenza delle industrie europee. E non è possibile starvi se le nostre istituzioni - governo, Parlamento, pubblica amministrazione, giustizia - non riescono a tenere il passo con quelle degli altri Paesi europei. Abbiamo un esecutivo che non può governare, un Parlamento che non sa legiferare, una magistratura che non riesce a rendere giustizia, una burocrazia che disprezza i suoi connazionali, un fisco che premia gli evasori e punisce i contribuenti, un sistema politico in cui tutti hanno il diritto d'inceppare con il loro veto il meccanismo delle decisioni politiche. Il risultato è che siamo sempre e regolarmente morosi: nell'utilizzazione dei fondi regionali, che le amministrazioni non riescono a spendere; nelle direttive comunitarie, che il governo non riesce ad applicare; nelle privatizzazioni, che non vengono fatte; nel trattato di Schengen sulla libera circolazione dei cittadini europei, per il quale non esistono ancora le condizioni legislative e amministrative; nei problemi dell'immigrazione, in cui i clandestini possono aggirare a loro piacimento i provvedimenti di espulsione; nelle questioni militari, per le quali si discute da quattro anni come e quando l'Italia debba avere un esercito di mestiere. Non vogliamo recitare la parte del grillo parlante e dire alla classe politica, da fuori campo, come questi problemi debbano essere risolti. Ma vorremmo, come cittadini, che il governo la smettesse d'ingannarci sul futuro del Paese. Un governo responsabile ha il dovere di dire ai propri connazionali che l'Italia, di questo passo, non entrerà mai nell'Europa monetaria o ne sarà espulsa alla prima occasione. Se il Paese è condannato a morire d'inefficienza e d'insipienza, il governo ha quanto meno il dovere di dirglielo. Può darsi che la verità, come diceva Lenin, sia davvero rivoluzionaria.

Sergio Romano

DALLA PRIMA PAGINA

A LIETO FINE LA BATTAGLIA

Tutti piangevano, e oggi ci soffiamo il naso anche noi per questo inaspettatissimo «lieto fine» della storia di Montemassi. Walter Veltroni (ma per noi sarà sempre Jimmy) ha davvero ascoltato la nostra preghiera, si è davvero dato da fare e ci ha davvero telefonato a casa da Washington per comunicarci il buon esito del suo impegno. Il castello immortalato da Simone Martini nell'affresco di Siena non sarà deturpato da 30 villette a schiera, le ruspe si fermeranno, il glorioso rudere verrà restaurato, salvato, l'Italia non sarà macchiata da quest'altro sacrilegio. Bevendo tisane sulla nostra veranda cerchiamo di ricordare qualche precedente e non ce ne viene in mente nessuno. Non pochi politici si sono adoperati e si adoperano personalmente (anzi «in prima persona», come preferiscono dire), per un ergastolano innocente, una famiglia di undici figli con padre disoccupato, un villaggio devastato da terremoto o alluvione, una scuola di montagna senza riscaldamento, e altri consimili pietosissimi casi «umani». Ma un ministro che si prodiga per salvare il profilo di una collina ci pare di non averlo visto mai, a dire il vero. Chi gliel'avrà fatto fare? Non certo noi, che non lo conosciamo, non contiamo niente e non rappresentiamo che noi stessi. Quali altri occulti interessi, allora, possono aver suggerito il gesto? Forse nessuno, forse si tratta soltanto del famoso «buonismo» che all'onorevole viene sarcasticamente attribuito. Noi, da oggi, ci impegniamo a non ridere più del «buon» Veltroni. E gli manderemo una torta di mele, buonissima.

Carlo Fruttero
Franco Lucentini

Il Signore ha voluto con sé
Giuseppina Cesa nata Riva
anni 70
Addolorati lo annunciano il marito **Livio**, la figlia **Stefania** con parenti ed amici. Funerali giovedì 31 ottobre, ore 14,30 nella parrocchia N. S. di Fatima (Fioccardo).
— **Moncalieri**, 29 ottobre 1996.

MADRINA, la tua forza sarà di grande aiuto. **Mario.**

La famiglia **Casagranda** partecipa al dolore.

Sentiti vicini. Famiglia **Rinaldi.**

Le **Famiglie di strada Villa Stella** partecipano al dolore del signor Cesa e di Stefania per la scomparsa della signora
Giuseppina Riva
— **Moncalieri**, 30 ottobre 1996.

Cristianamente è mancata
Anna Fiore ved. Mazza
Ne danno il mesto annuncio a funerali avvenuti il figlio **Beppe** con **Rosita** e **Claudia.**
— **Torino**, 29 ottobre 1996.

«E Gesù disse: ascolta si fa sera».
Dopo lungo soffrire cristianamente è mancato
Mario Pont
ex dirigente FIAT
di anni 77
Lo annunciano con profondo dolore e rimpianto la moglie **Piera**, cugini e parenti tutti. I funerali in Torino giovedì 31 c.m. ore 10 nella parrocchia Natale del Signore, via Boston 37, e tumulazione nel cimitero di Forno Canavese. Si prega di non inviare fiori. Eventuali offerte alla Fondazione Padre A. Alessi, via Chanoux 21, Torino.
— **Pianezza**, 30 ottobre 1996.

I **Condomini**, gli **Inquilini**, l'**Amministratore** del condominio di **via San Marino 119/2-4**, si uniscono al dolore della famiglia per la scomparsa del loro caro
Mario Pont
— **Torino**, 31 ottobre 1996.

Bocciofila Tesorina partecipa al lutto.

E' mancato all'affetto dei suoi cari
Mario Lugli
Addolorati l'annunciano la moglie **Rosa**, la sorella **Piera**, cognati, nipoti, parenti tutti. Funerali sabato 2 ore 10 parrocchia San Benedetto.
— **Torino**, 29 ottobre 1996.

E' mancata all'affetto dei suoi cari
Maddalena Menicacci ved. Robba
Ausiliaria FIAT
M.O. Camera Commercio 40 anni lavoro
di anni 83
Ne danno il doloroso annuncio i figli **Gianni** e **Roberto**, le nuore, i nipoti **Cristiana, Francesca, Alberto**, il fratello **Alberto** ed i parenti tutti. I funerali avranno luogo giovedì 31 ottobre alle ore 15 nella Chiesa parrocchiale di Diano Marina. Un particolare ringraziamento al dott. Fiorenzo Ballabiotti per le assidue ed amorevoli cure prestate. Si ringraziano quanti interverranno alla mesta cerimonia. Non fiori ma offerte alla San Vincenzo di Diano Marina.
— **Imperia**, 30 ottobre 1996.

Gli **Amici** e **Colleghi** del **Centro di Studi sui Sistemi** e della **Elea Automazione S.p.A.** sono vicini al prof. Francesco Donati, nell'improvvisa perdita della madre
Annunziata Mondani ved. Donati
— **Arezzo**, 30 ottobre 1996.

E' mancata all'affetto dei suoi cari
prof. Licia Palla ved. Campiglia
Con profonda tristezza, a funerali avvenuti, lo annunciano i figli **Paolo** e **Annamaria** con **Paola** e **Alessandro.** Un ringraziamento al dott. Emilio Macchi per l'amicizia e le cure prestate, a Dominga per la premurosa assistenza.
— **Torino**, 28 ottobre 1996.

Andrea e **Chiara** ricordano con affetto nonna **LICIA.**

Dolcissima **LICIA** rimarrai sempre nel nostro cuore. **Graziana, Toni, Cristina** e **Martina.**

Franco e **Franca Pivano** partecipano al dolore.

Condomini Inquilini Custode Amministratore stabile piazzale **Costantino II Grande 168** partecipano al lutto dei famigliari.

Ricordano la cara **LICIA** le amiche **Ada, Anna, Celeste** e **Paola.**

Maria Clotilde e **Carlo Alberto, Carla** ed **Antonio, Isabella** e **Giancarlo** sono affettuosamente vicini a Paolo nel suo grande dolore.

Partecipano al dolore di Anna e Paolo gli amici:
Laura e **Massimo Bensi**
Laura e **Carlo Colombo**
Claudio Ghiggia
Alberto e **Emilia Rovetto**
Barbara Valenzano
Piera e **Franco Zucchetti.**

Abbracciano Paolo, Andrea, Chiara e Anna: **Renata, Paola** e **Graziella** con **Elena** e **Gloria; Gianni** e **Tiziana.**

Il 27 ottobre è mancato all'affetto dei suoi cari
Marcello Mihalich
di anni 89
Ad esequie avvenute ne danno il triste annuncio la moglie **Dora**, i figli **Til** con **Mirella** e **Gianfranco** con **Mariuccia**, i nipoti **Fulvio, Marcella, Diego, Alessandro, Donatella.**
— **Torino**, 31 ottobre 1996.

Si associano al dolore della famiglia:
Mary Bressani Binko
Maria Tommasini
Riccardo e **Gini Bressani** con **Alessandro, Francesco** e **Oliviero**
Nerina Giacchetti.

La **Presidenza**, gli **Amministratori**, i **Sindaci**, i **Dirigenti** e il **Personale tutto** della **Società Reale Mutua di Assicurazioni**, della **Reale Riassicurazioni**, della **Italiana Assicurazioni**, della **Universo Assicurazioni** e di tutte le **società** del **Gruppo Reale**, partecipano con profondo cordoglio al dolore del dott. Ilt Mihalich, Amministratore Delegato della Reale Riassicurazioni e per molti anni Direttore Generale della Reale Mutua, per la scomparsa del padre, signor
Marcello Mihalich
— **Torino**, 29 ottobre 1996.

Il **Circolo Subalpino** si associa al lutto dell'amico Ilt e della famiglia per la scomparsa del padre
Marcello Mihalich
— **Torino**, 31 ottobre 1996.

Cristianamente è mancata
Mariuccia Tuninetti ved. Chiesa
L'annunciano: la mamma **Margherita Ogliso**, sorella, cognato, cognata, nipoti, parenti tutti. Funerali sabato 2 novembre alle ore 8,15 parrocchia Madonna delle Rose. Dopo le esequie la cara salma proveniente per Pino d'Asti. Non fiori ma eventuali offerte all'Associazione per la Ricerca sul cancro «AIRC».
— **Torino**, 30 ottobre 1996.

Troppo presto ci ha lasciato
Lodovica Arpellino in Nicco
Con infinito dolore ne danno l'annuncio **Vittorio, Anna** con **Pippo** e **Andrea, Laura** con **Enrico.** Un ringraziamento particolare ai medici: dott.ssa Abbo, dottor Randone, dottor Adducci per le cure prestate. La cara salma partirà da Torino ospedale Molinette (via Genova) sabato 2 novembre alle ore 13,30 per Lombardore ove alle ore 14,30 si svolgeranno i funerali. Non fiori ma eventuali offerte per la ricerca sul cancro.
— **Torino**, 30 ottobre 1996.

Ciao **NONNINA PICCOLA. Andrea.**

Francesca e **Nicoletta Orsi** con **Alessandro** abbracciano Laura, Vittorio e Anna.

Il **Circolo Ippico Lombardore** partecipa al grandissimo dolore della famiglia Nicco.

Aldo, Margherita, Gilda, Sara e **Massimo Pravera, Domenico** e **Rita, Mario Gennaro, Renza Bertolaso, Enzo** e **Silvia** costernati sono vicini al signor Vittorio, a Anna, a Laura.

La famiglia **Pollono** partecipa affettuosamente al vostro dolore.

E' mancata
Anna Meneghini ved. Boggiatto
anni 81
Lo annunciano: figli e parenti tutti. Funerali in Collegno oggi ore 15 da via Sauro 115.
— **Collegno**, 31 ottobre 1996.

Nello splendore dell'innocenza battesimale
Maria Toso
di anni 20
ha concluso la sua breve ma tanto preziosa missione terrena. Umanamente affranti, ma illuminati dalla fede e sorretti dalla cristiana speranza, lo annunciano la mamma **Emma**, il papà **Pier Giorgio**, le nonne **Italia** e **Lisa**, gli zii e cugini. I funerali avranno luogo in Sordevolo giovedì 31 c.m. alle ore 10 nella Chiesa parrocchiale. La cara salma sarà tumulata nella tomba di famiglia nel cimitero di Occhieppo Inferiore. La presente è partecipazione e ringraziamento.
— **Sordevolo**, 31 ottobre 1996.

Improvvisamente è mancato
Antonio Carelli
Addolorati lo annunciano: la moglie **Concetta**, mamma, papà, sorella, fratello, cognati, nipoti. Funerali giovedì 31 ore 14 parrocchia Speranza. Non fiori, ma offerta Associazione Tumori via Cavour. La presente è partecipazione e ringraziamento.
— **Torino**, 30 ottobre 1996.

L'**Amministrazione** e **Colleghi tutti** della **U.S.L. 4** partecipano al dolore della signora Carelli per la prematura perdita del caro **ANTONIO.**

Ha lasciato la vita che tutto strugge
Letizia Rodano ved. Negri
La ricordano con amore i figli: **Anna** con **Antonio Ursini** e **Giancarlo** con **Anna Maria Seglia**. I funerali avranno luogo giovedì 31 c.m. alle ore 14,30 nella parrocchia di Rocca d'Arazzo (AT).
— **Torino**, 30 ottobre 1996.

Luigi, Claudia, Silvia, Andrea e **Matteo Lorenzo** piangono la loro **NONNA.**

Partecipano al dolore di Giancarlo e famiglia i suoceri **Rosa** e **Lorenzo, Beppe, Franca** e nipoti, **Tanino** e **Demetrio.**

...dovesse anche disgiungersi il mese di aprile i doni della gioia permangono...
Andrea Damato Galateanu
non c'è più. Lo annunciano a quanti le hanno voluto bene il papà e la mamma **Mino** e **Alda Damato**, la sorella **Donatella** con il marito **Claudio Caruso** e i nipotini **Diletta** e **Lucio Gabriele**, il fratello **Gian Paolo** con la moglie **Silvia Lunadei**, la nonna **Elisa** e la zia **Mirella Albero** con il figlio **Luciano Loi.** La famiglia Damato desidera ringraziare tutti coloro che sono impegnati nel reparto di Ematologia del Policlinico Umberto I e in particolare il professor Mandelli, la dottoressa Tesi e il personale medico e paramedico per la dedizione riservata quotidianamente ad Andrea e agli altri piccoli pazienti. Si prega di non inviare fiori e di devolvere eventuali offerte nel nome di Andrea all'Associazione Bambini in Emergenza sul conto bancario 20000/32 della Banca di Roma agenzia 70.
— **Roma**, 30 ottobre 1996.

ANNIVERSARI

1993 1996
Irene Mariani
1994 1996
Federico Mariani
Vivete sempre con noi.

1995 1996
Onorato Marchisio
Siete sempre nei nostri cuori. I tuoi cari.

1996 1996
Maria Luisa Righini Colla
1921 1995
dr. Umberto Colla
Siete sempre nei nostri pensieri e nei nostri cuori.

Orario accettazione necrologie ed adesioni
Sportelli PK. Salone LA STAMPA Via Roma, 80
Lunedì/Venerdì 9-12,30; 14-18; sabato 9-12,30
Sportelli PK. Via Marenco, 32
Lunedì/Venerdì 8,30-21 (apertura continua)
Sabato ore 8,30-12,30; 14-21
Domenica e festivi 18,30-21

I sostituti procuratori Cardino e Greco in trasferta a Berna dal procuratore generale Carla Del Ponte

Maxitangenti Eni, spuntano 18 conti segreti

Interrogato in Svizzera braccio destro di Pacini Battaglia

MILANO. Si chiama Joseph Pappalardo, un italo-svizzero, direttore della Banque des Patrimoines Privés, ex Karfinco, la cassaforte svizzera di Francesco Pacini Battaglia. Martedì 29 ottobre, per più di 4 ore, è stato interrogato a Berna dal procuratore generale della Confederazione Carla Del Ponte, alla presenza dei sostituti procuratori Alberto Cardino e Francesco Greco. E' questo clamoroso atto istruttorio la vera ragione del viaggio che i due pm italiani hanno fatto in Svizzera, dopo una breve sosta di Cardino a Milano. Un vero successo per gli inquirenti: inaspettatamente, alla richiesta delle due procure a Carla Del Ponte di poter interrogare il braccio destro ginevrino di Pacini Battaglia, non è stata sollevata nessuna opposizione.

Pappalardo, infatti, si è presentato puntualmente all'appuntamento con i magistrati a Berna, negli uffici dell'alto magistrato svizzero. E, prima di concludere la proficua mattinata con una colazione in un ristorante di Berna, il procuratore generale e i due pm hanno potuto rivolgergli molte domande incassando risposte e chiarimenti. Oggetto di tanto interesse: decine di conti cifrati segreti che ruotano attorno alla banca di Ginevra, in particolare quei conti che sarebbero legati alla maxitangente dell'Eni (titolare di questa inchiesta è Greco); e quelli legati all'inchiesta sulla Tav-alta velocità già oggetto della rogatoria che la procura spezzina aveva inviato a Del Ponte.

«E' stato un viaggio proficuo», ha detto Alberto Cardino al suo ritorno a La Spezia. Nessun commento da Greco, irritato anche che la notizia della trasferta a Berna fosse trapelata sui giornali. Dalla Svizzera il portavoce di Carla Del Ponte si è invece limitato a rendere noto che non c'erano state opposizioni alla rogatoria dei magistrati di La Spezia che avevano chiesto di poter accedere a 30 conti cifrati, in gran parte intestati a nomi di fantasia («Alessandra», «Fiori», «Grousse», per esempio) aperti presso la Banque del Patrimoines Privés e riconducibili a personaggi già indagati, ma anche a persone non ancora coinvolte nell'inchiesta.

Nessuna opposizione e 18 conti sarebbero già stati individuati. Una svolta in una vicenda cominciata nell'ottobre '92, quando la procura di Milano aveva fatto una prima rogatoria internazionale proprio per far luce sull'attività dell'allora Karfinco. In realtà, il pool di Mani Pulite aveva ottenuto solo quei documenti sull'Eni che lo stesso Pacini Battaglia aveva portato dalla Svizzera. Ma lo scorso settembre, Del Ponte aveva avuto finalmente accesso alla banca di Ginevra (una lunga perquisizione durata fino alle tre di mattina) e aveva poi incontrato l'amministratore delegato dell'Eni, Franco Bernabè che aveva chiesto il sequestro cautelare dell'istituto. Dietro la reticenza del portavoce di Carla Del Ponte che ha confermato l'incontro dei magistrati a Berna, ma non ha voluto specificare a «quali atti dell'inchiesta era legato», trapela ora la notizia della collaborazione di Pappalardo.

Negli ambienti giudiziari il fatto è tanto clamoroso da sollevare alcuni interrogativi: in sostanza Pappalardo ha deciso di collaborare con la magistratura elvetica su mandato dello stesso Pacini, o a spingerlo fino a Berna è stata la paura di mettere a rischio la stessa sopravvivenza della banca? Di certo Joseph Pappalardo è uomo chiave nel sistema svizzero di Pacini Battaglia. Il suo nome era comparso nel '93, quando l'ingresso di Pacini Battaglia in Mani Pulite, aveva acceso un faro sulla misteriosa banca di avenue Miremont. Allora nel registro del commercio di Ginevra alla voce Banque Karfinco, Joseph Pappalardo, residente a Chene Bourg, appariva tra gli amministratori dall'88, con la qualifica prima di vicedirettore e poi di direttore aggiunto.

Negli atti dell'inchiesta di La Spezia Joseph Pappalardo è entrato invece per una chiamata fatta il 9 gennaio '96 sul cellulare di Pacini. Telefonata intercettata dai Gico di Firenze. Di cosa parlarono quel giorno i due amici? Scrivono i magistrati spezzini: «Il colloquio si riferiva anche alle trattative in corso per rilevare il Monte dei Paschi di Siena e forniva ulteriori dettagli circa la costituzione e l'utilizzo della società Medoil Management, sede Lugano, corso Gottardo 10, nel disegno criminoso del sodalizio». Non a caso gli inquirenti, al loro ritorno in Italia, fanno capire che siamo alla vigilia di nuovi colpi di scena.

Chiara Beria di Argentine

AUTOSTRADA BRENNERO

Trento, sospetti su «Chicchi»

Tempi duri per Pacini Battaglia. Vogliono interrogarlo non soltanto i pm Cardino e Franz, ma pure Giancarlo Tarquini, procuratore di Brescia, per via di una frase clamorosa. Disse di aver «pagato per uscire da Mani pulite», scatenando un finimondo, nonostante la spiegazione della difesa: «Intendeva di aver pagato come immagine». Ora tocca a Silvio Bonfigli e Antonio Chiappani sviluppare l'inchiesta, per il momento contro ignoti. Finora ha deposto come teste Pietro Federico, ex procuratore circondariale di Grosseto: raccontò di aver conosciuto Pacini a Porto Santo Stefano, durante una cena; quella sera c'era pure Roberto Napolitano, procuratore della Repubblica di Grosseto, un altro invetstito dall'inchiesta. Ma, oltre al rischio di finire sulla graticola a Brescia, per Pacini Battaglia si apre un differente capitolo se si rivelerà bugiarda l'asserzione di aver allargato i cordoni della borsa. La procura di Trento intende andare a fondo ai molti interrogativi che hanno accompagnato la costruzione dell'autostrada del Brennero: e «Chicchi» certi segreti potrebbe anche saperli. Così, interrogatorio per Pacini Battaglia da parte del sostituto procuratore trentino Pasquale Fortini. E oggi interrogatori di Lorenzo Necci e di Liliana Pensieroso. Ieri intanto è stata perquisita la casa di Anna Scafuri, collaboratrice di Necci, nell'ambito dell'inchiesta «Phoney money». [r. i.]

Trovate le carte scomparse

Ma non si scioglie il mistero sui verbali romani di Paraggio

MILANO. Tre pagine, sommerse in mezzo a centinaia di faldoni e fascicoli dell'inchiesta sui fondi neri Eni e Montedison. Eccole finalmente le carte relative a Pier Francesco Pacini Battaglia trasmesse, nell'estate '93, dal pm romano Vittorio Paraggio, titolare dell'inchiesta sulla cooperazione, al collega milanese Antonio Di Pietro. Dov'erano? Proprio là dove dovevano stare, allegate agli atti a disposizione dei difensori in vista del processo sui fondi neri (udienza preliminare in novembre). Eppure, fino a ieri mattina, Di Pietro smentiva di aver ricevuto alcunché e sembrava che a Milano non fosse arrivato nulla...

«Noi però - spiega il procuratore aggiunto Gerardo D'Ambrosio - pensavamo di dover cercare un fascicolo. Quando abbiamo appreso che, al contrario, si trattava solo di una semplice copia di interrogatorio, la ricerca è stata facile...». Assieme alla copia dell'interrogatorio, tra l'altro, è stata recuperata la lettera di trasmissione allegata al verbale, dove però non si fa riferimento a un eventuale stralcio della posizione di Pacini Battaglia. Ma il pm Paraggio ha dichiarato di essersi spogliato dell'inchiesta... «Mandar copia di un interrogatorio - replica D'Ambrosio - non significa affatto spogliarsi di un'inchiesta. Per far questo occorre formare un apposito fascicolo e mandarlo alla procura di competenza. Ben altro è un semplice scambio di informazioni previsto dal codice».

Il fax con l'interrogatorio

Il giallo, insomma, resiste ancora. Come mai Pier Francesco Pacini Battaglia non venne più indagato in relazione alla cooperazione dopo la trasmissione di quell'interrogatorio? Perché Paraggio, se intendeva davvero spogliarsi della posizione di Pacini Battaglia, non inviò lo stralcio con gli atti originali? E Di Pietro? L'ex pm, che ieri ha telefonato a D'Ambrosio per esprimere la sua soddisfazione dopo il ritrovamento delle carte, aveva semplicemente avvertito, secondo il carteggio recuperato, il collega romano dei rischi che le inchieste collegate a Pacini Battaglia potessero sovrapporsi con il rischio di intralci e confusioni. Ma a Milano non è mai stato aperto un fascicolo su questa materia.

Eppure Paraggio, dopo l'interrogatorio dell'8 luglio '93 di Pier Francesco Pacini Battaglia, assistito dall'avvocato Giuseppe Lucibello, trasmette a Milano per competenza la copia dei verbali di interrogatorio. E quando, il 22 luglio, lui sentirà di nuovo Pacini Battaglia, lo sentirà come indagato in procedimento connesso e non più come persona sottoposta ad indagini. Un'altra prova che per il pm romano il banchiere ginevrino era uscito dall'ambito delle sue inchieste.

Ma cosa contiene il verbale «smarrito» per anni nelle stanze dell'attrezzato archivio dell'ex pm Di Pietro? Pacini Battaglia, dopo aver premesso «che nulla so dell'attività della cooperazione e sviluppo», si diceva in grado di ricostruire i rapporti tra un suo collaboratore, Roger Francis, e la Ctip, ovvero una delle società accusate di aver pagato tangenti per assicurarsi lavori all'estero. Il banchiere, in particolare, aveva precisato di saper ricostruire la destinazione dei capitali costituiti all'estero dalla Ctip e che «su loro indicazione venivano da noi consegnati a mano o bonificati sia in Italia che all'estero».

Ai vertici della Ctip siedeva Paolo Ciaccia, già amministratore delegato della Saipem. E Ciaccia aveva già parlato al pm Paraggio dei rapporti con «un affarista canadese», ovvero Roger Francis, e con la Karfinco di Pacini Battaglia. Un quadro analogo, pochi mesi prima, era emerso dall'interrogatorio a Milano dell'ex presidente dell'Agip Raffaele Santoro. Di qui la sensazione che le strade delle inchieste fossero destinate a incontrarsi in più occasioni.

Ma dal ramo romano dell'inchiesta, per tre anni, è scomparso il nome di Pier Francesco Pacini Battaglia, sospeso lungo la strada delle due procure. Nei giorni scorsi il pubblico ministero romano Angelo Palladino ha reiscritto il nome del banchiere sul registro degli indagati con l'accusa di corruzione. Intanto, sulla vicenda delle carte «smarrite» e ora ritrovate fal loro posto! indaga personalmente il procuratore reggente Giuseppe Volpari.

Ugo Bertone

IL CASO

INTERCETTAZIONI E VELENI

«Il pool mi ha sbancato» Brescia apre l'inchiesta

Interrogato Pietro Federico ex procuratore a Grosseto

A sinistra il ministro dei Lavori Pubblici ed ex pm di Mani Pulite, Antonio Di Pietro
Qui sotto Francesco Pacini Battaglia

BRESCIA

SILENZIO. Giancarlo Tarquini, procuratore della Repubblica, non risponde e non spiega. Non vorrebbe confermare questa nuova inchiesta, un'altra inchiesta della procura bresciana sui magistrati milanesi, in carica o non più.

Ma in un ufficio accanto i sostituti procuratori Silvio Bonfigli e Antonio Chiappani stanno interrogando Pietro Federico, già procuratore circondariale a Grosseto, amico di Pierfrancesco Pacini Battaglia, già sentito dai magistrati di La Spezia. Un interrogatorio che durerà cinque ore e sarà seguito dal silenzio. L'inchiesta nasce dalle tante intercettazioni telefoniche su Pacini Battaglia.

E' l'inchiesta sulle frasi dette, negate, interpretate, corrette, spiegate. «Io sono uscito da Mani Pulite solo perché si è pagato...». Frasi che riguardano direttamente l'ex pm Antonio Di Pietro e Giuseppe Lucibello, il suo difensore di fiducia: «Se li arrestano per me è solo un piacere... perché a me Di Pietro e Lucibello mi hanno sbancato, te lo dico perché so che non lo riferirai a nessuno». Dieci giorni fa l'incontro tra sostituti di Brescia e Spezia, ieri l'interrogatorio di Federico e il giorno prima quello del commercialista milanese Pierluigi Manfredini, amico di Lucibello e consulente di 740 per Antonio Di Pietro e il figlio.

Interrogatori mirati e misteriosi. Pietro Federico si è presentato a Brescia da solo. Carlo Taormina, il suo avvocato, è rimasto a Roma e sa appena che il suo cliente è stato convocato come persona informata sui fatti. Non c'era bisogno della presenza di Taormina e l'avvocato non ha nulla da dichiarare se prima non parla con Federico. L'ex procuratore circondariale di Grosseto, ora trasferito alla corte d'appello di Firenze, è stato sfiorato dall'inchiesta spezzina: con Pacini Battaglia aveva buoni rapporti di conoscenza, gli aveva affidato una sessantina di milioni da convertire in valuta estera e mai s'era occupato di sue vicende.

Anche questa inchiesta parte come atto dovuto. «Forse anche tardivo», dice Gaetano Pecorella, riconfermato presidente degli avvocati penalisti: «Perché le intercettazioni di Pacini Battaglia, o sono vere, e sono vere per tutti; oppure non sono vere e non si capisce perché ci sia gente in carcere». Anche Pecorella è sotto inchiesta a Brescia, denunciato per diffamazione dal pool milanese che non ha accettato i suoi commenti e la sua provocazione: a questo punto facciamo indagini patrimoniali sui magistrati. «Ma era evidente che la Procura bresciana prima o poi si sarebbe mossa - aggiunge Pecorella - Bastavano gli articoli di giornale». Ma l'interrogatorio di Federico, e quello di Manfredini, lasciano intendere che nell'inchiesta non ci sono soltanto ritagli di giornale. Come ha scritto «Panorama», Manfredini è il rappresentante della Onder, società con sede in Lussemburgo, perquisita e sigillata il 30 gennaio scorso dalla polizia che indagava su tutt'altro, un giro di prostituzione. Nello studio di Manfredini erano state scoperte decine di timbri falsi, compresi quello della Questura e della Procura della Repubblica. La Onder di Manfredini, poi, è la società che ha ceduto in affitto (56 milioni l'anno) lo studio legale intestato all'avvocato Lucibello.

Anche i magistrati spezzini si sono interessati della Onder, per i rapporti con società che fanno capo a Pacini Battaglia. Ora, a Brescia, la Procura dovrà verificare se in questo ginepraio di rapporti e società si può nascondere qualche indizio che renda ipotizzabile il reato di corruzione. E in attesa di sapere se la Cassazione accoglierà il ricorso del procuratore Tarquini contro la sostituzione dei pm Salamone e Bonfigli decisa dal procuratore generale Marcello Torregrossa (e un esposto è stato inviato anche al Csm), la procura di Brescia torna ad occuparsi di quella milanese. Atto dovuto, dice il codice. Ma gli interrogatori vanno avanti. Nel silenzio.

[r. m.]

RETROSCENA

L'ODISSEA DEI DOCUMENTI

A sinistra Ennio Amodio
Qui accanto Bettino Craxi

La decisione è inappellabile. La difesa: siamo sereni, ne avevamo fatto una questione di principio

Fininvest perde la battaglia d'Inghilterra

La Camera dei Lord boccia il ricorso: le carte partono per l'Italia

La necessità di visionare le 15 casse di materiale potrebbe provocare un rinvio del processo

LONDRA
DAL NOSTRO CORRISPONDENTE

E' finita la battaglia londinese di Silvio Berlusconi e della Fininvest. E' finita con una sconfitta: la Camera dei Lord ha respinto ieri la domanda di appello presentata venerdì dai legali inglesi del Cavaliere. Questo significa che tutti i documenti sequestrati ad aprile negli uffici dell'avvocato David Mills, relativi alle società offshore che sarebbero servite alla Fininvest per creare fondi neri (si parla di falsi in bilancio per 100 miliardi e di una tangente di 10 miliardi a Bettino Craxi), saranno ora inviati ai giudici di Milano. Le 15 casse di materiale, a cui si aggiungono altri documenti consegnati «spontaneamente» nei mesi seguenti da numerose banche, compresa la Banca Commerciale Italiana, sono state sbloccate ieri pomeriggio dal ministero degli Interni britannico, che aveva concesso una sospensiva in attesa di una decisione dei Lord.

E' stata, quella della più alta istanza giudiziaria britannica, una decisione a tempo di primato. La procedura degli avvocati di Berlusconi e della Fininvest, rispettivamente Edward Fitzgerald e Claire Montgomery, era stata avviata venerdì pomeriggio: poche ore dopo il «no» dei giudici Simon Brown e Andrew Cage alla richiesta degli avvocati di poter portare in appello il giudizio che essi stessi avevano pronunciato due giorni prima, respingendo le istanze formulate dall'Italia. Sfruttando una scappatoia offerta dalla legge inglese, e invocando un «interesse pubblico», gli avvocati erano riusciti ad aggirare i giudici dell'Alta Corte e andare direttamente alla Camera dei Lord.

Martedì i Lord hanno preso in esame l'istanza, trasmettendola alla loro commissione giudiziaria d'appello che si è riunita ieri. La decisione è stata immediata. Nel pomeriggio, alle 15, è stato reso noto il verdetto che per sei mesi gli avvocati di Berlusconi avevano cercato di contrastare, e che segna invece la vittoria del Serious Frauds Office (Sfo, che si occupa delle indagini sui più importanti casi di truffa). Non ci sono più vie d'appello e un comunicato dello studio legale della Fininvest, Peters & Peters, ne ha preso atto dopo pochi minuti: «Non intendiamo intraprendere altre iniziative legali per impedire la trasmissione dei documenti e accettiamo la decisione dei Lord».

Da Milano il difensore di Berlusconi, l'avvocato Ennio Amodio, faceva buon viso a cattiva sorte aggiungendo una parola distensiva: «Sul contenuti dei documenti - ha detto - siamo sereni e tranquilli: i risultati dell'indagine non ne potranno essere stravolti. Avevamo cercato di bloccarli solo come battaglia di principio». Secondo Amodio la concessione ai giudici milanesi dei documenti sequestrati a Londra «inciderà sui tempi del processo»: questo avrebbe dovuto iniziare il 21 novembre, ma la necessità di prendere conoscenza del nuovo materiale - si parla di 25 mila pezzi - potrebbe provocare un rinvio.

Alle 16, avuta comunicazione dai Lord, il ministero degli Interni confermava: «I documenti saranno mandati in Italia al più presto». Pare da escludere che siano già stati spediti ieri sera. Nessuno, anche per motivi di sicurezza, è disposto a indicare le modalità esatte o a confermare quanto era trapelato venerdì, cioè che i documenti saranno trasmessi in Italia via Dhl, come un libro o un ricambio d'auto. Il voluminoso incartamento sarà inviato a Roma, al ministero della Giustizia, da dove a stretto giro sarà rilanciato ai giudici milanesi. Forse oggi, forse domani: a Londra correva voce che il leggero slittamento fosse dovuto non a questioni tecniche su questo versante, ma alla necessità di installare a Roma e per il successivo viaggio dei documenti a Milano le necessarie misure di sicurezza. Alla fine della prossima settimana potrà trovare la via dell'Italia anche una seconda ondata di documenti, quelli offerti «volontariamente» dall'avvocato Mills e che proprio in queste ore starebbero entrando negli uffici dell'Sfo.

Fabio Galvano

Nel Maryland: la vittima convince l'uomo a strangolarla dopo averla seviziata per tre giorni

«Cerco sadico che mi torturi e uccida»

Una donna trova attraverso Internet il suo assassino

WASHINGTON
DAL NOSTRO CORRISPONDENTE

Lei 35 anni, sposata, offriva servizi da «medium» Lui 45, separato, programmatore di computer: hanno pianificato tutte le fasi del rituale

Ci sono tanti modi per trovare la pace eterna, se proprio lo si desidera. Ma Sharon Lopatka, evidentemente, desiderava un proprio particolare tipo di pace eterna e, soprattutto, voleva raggiungerla attraverso un percorso senz'altro originale, oltre che raccapricciante. Sharon, donna sposata di 35 anni dei suburbi del Maryland, dall'aria apparentemente pacioso, si è procurata attraverso Internet un uomo disposta a torturarla e ucciderla e ha pianificato assieme a lui l'ordalia alla quale è poi andata incontro spontaneamente, addirittura tradendone una viziosa attrazione e un senso di malcelata liberazione.

Ieri, alle fermate d'autobus sulla Main Street, la gente di Hampstead non parlava d'altro e, parlando di Sharon come la conoscessero, i cittadini di Hampstead si sentivano, forse per la prima volta, una comunità, per quanto ferita e inquietata da un fatto così strano. Il fitto traffico di pendolari sciamanti verso la statale n. 30, che collega la Carrol County a Baltimora, rafforzava questa sensazione di vicinanza, quasi di calore. Ma la domenica in cui scomparve Sharon, come tutte le domeniche a Hampstead, era desolata, senza neppure il conforto del traffico e dei pendolari. Berv Burley, una delle «vicine» di Sharon che ieri proclamavano di «non riuscire a credere a una storia così bizzarra», ha poi però confessato di vivere a tre chilometri dalla casa dei Lopatka e di averli conosciuti solo superficialmente. Non si diventa mai intimi nei suburbi.

Sharon stava sempre in casa, anche perché lavorava da casa. La foto che è stata distribuita ai giornali la mostra bionda e indubbiamente grassa, ma con l'aria rubiconda di una persona più tormentata dalla gola che dai misteri. Ma Sharon era una donna intraprendente. Da casa, con il computer, conduceva una doppia o tripla attività. Una delle sue tre «home page» nell'Internet, i suoi tre siti, si annunciava con l'intimazione «stop here», fermatevi qui. In quella pagina Sharon offriva per 50 dollari di comporre annunci commerciali talmente efficaci che i suoi clienti sarebbero stati «letteralmente sommersi da un diluvio di ordinazioni».

Cosa dava a Sharon la certezza di avere questa capacità di convinzione? Forse dei poteri occulti. O forse il servizio di aiuto medianico «online» che offriva in altri due siti, «I maghi sanno tutto» e «Dionne Enterprises», erano solo una furbata, una trovata per fare su un po' di dollari facili. Sta di fatto che Sharon, mentre il marito Victor era fuori al lavoro, passava la giornata davanti al computer, per condurre la sua attività ma anche, più recentemente, per scambiare messaggi con «Slowhand», manolenta.

«Slowhand» era il nome elettronico usato da un certo Robert Glass, del Nord Carolina. Anche Glass aveva un sito nella World Wide Web, dove si poteva ammirare la foto di un signore sulla metà dei 40, distinto, con una folta barba da frate e occhialini di metallo da professore. Dal suo sito Glass, 45 anni parecchi dei quali passati programmatore di computer negli uffici governativi della Catawba County, offriva a pagamento i suoi servizi di esperto del ramo. Da tempo aveva abbandonato il lavoro statale e, da un anno, da quando la moglie se ne era andata via portando con sé i loro tre figli, Glass era molto cambiato, stando ai vicini; era diventato una specie di recluso. Ma «Nancy», il nome usato da Sharon per comunicare con «Slowhand» attraverso la posta elettronica, doveva trovare quell'uomo estremamente interessante e le comunicazioni tra i due diventarono sempre più intime.

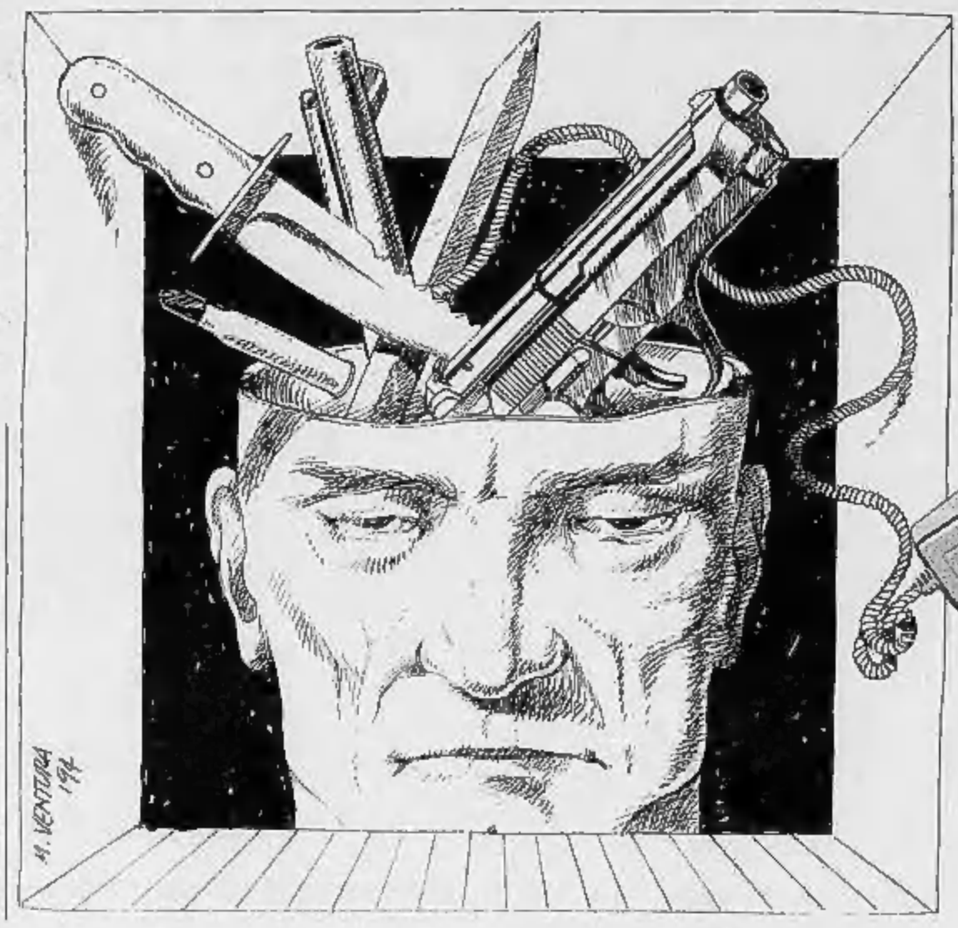

Sharon ha scritto «Non tornerò, non cercatemi e non cercate colpevoli Se il mio corpo non sarà ritrovato sappiate soltanto che sono in pace»

La domenica in cui Sharon scomparve era il 13 ottobre. Nessuno dei parenti si preoccupò, perché lei aveva detto che sarebbe andata a trovare degli amici in Georgia. Questa era una scusa buona, appunto, per i parenti, perché Victor sapeva qualcosa di più: a lui Sharon aveva lasciato detto che non sarebbe più tornata. Victor aspettò una settimana a dare l'allarme sulla scomparsa della moglie, perché lei gli aveva detto che voleva essere lasciata in pace. Ma poi si risolse a chiamare la polizia, perché aveva intuito che quello non era un normale abbandono del tetto coniugale.

Trovare Sharon, a quel punto, non è stato difficile; sono bastate poche ore, infatti. Il suo corpo era sepolto in una buca dietro la casa trasportabile di Glass, nello squallido sobborgo di Collettsville, vicino a Lenoir, nel Nord Carolina. Sharon era stata strangolata e, dentro la casa di Glass, c'erano ancora i suoi effetti personali. Glass non ha confessato l'omicidio, ma ha ammesso di essere andato a prendere Sharon la domenica prima alla stazione di Charlotte e di avere poi passato con lei tre giorni.

Il modo in cui la polizia è arrivata alla scoperta del cadavere e dell'assassino, cioè il ritrovamento del carteggio elettronico, ha però rivelato l'aspetto più inquietante di tutta la vicenda. Nei messaggi elettronici che si scambiavano «Nancy» e «Slowhand» avevano pianificato d'accordo quell'epilogo, che si sarebbe dovuto produrre dopo tre giorni di torture sessuali. David Flaherty, il district attorney a cui è stato affidato il caso, non ha voluto rivelare i dettagli delle torture alle quali Sharon aveva pianificato di sottoporsi nei suoi ultimi tre giorni di vita. «E' roba volgare, linguaggio sgradevole», ha detto soltanto. Ma è stato rivelato il messaggio finale che Sharon ha lasciato a Victor prima di abbandonarlo: «Non tornerò, non cercarmi, non cercare alcun colpevole. Se il mio corpo non sarà mai ritrovato, non preoccuparti. Sappi soltanto che io sono in pace». Amen.

Paolo Passarini

In un romanzo del '94 Remo Guerrini racconta perversioni e omicidi dietro lo «schermo nero» della rete

Una storia già scritta

INTERNET, sesso e perversione. Triangolo pericolosissimo perché di virtuale c'è sempre meno. Il caso della tranquilla casalinga del Maryland che cerca e trova sulla «rete» qualcuno disposto a farla morire di piacere masochista porta la realtà ampiamente al di là della finzione. Ma non stupisce chi, quando Internet e le sue meraviglie a doppio taglio erano appena tratteggiate, per primo aveva delineato scenari simili con un inquietante romanzo cybergiallo. Remo Guerrini, scrittore di thriller da un decennio e direttore di «Focus» fino allo scorso ottobre, pubblicò per Mondadori nel maggio '94 «Schermo nero». Nel libro, tradotto tre mesi fa anche in Francia, la storia di un serial killer genio del computer che sceglie le sue vittime navigando in rete, finché non viene smascherato da una avvocatessa incontrata e invano circuita via Videotel.

«La mia trama - dice Guerrini - è molto meno ardita di quel che è successo in America. Ad essere sincero, però, mi meraviglio che cose del genere non siano capitate prima».

Colpa della «rete»?

«Videotel prima e Internet all'ennesima potenza poi, mi hanno immediatamente colpito e spaventato perché permettono di presentarsi con un'identità diversa da quella autentica, che nessuno può scoprire. Un fenomeno assolutamente incontrollabile e deresponsabilizzante che può dare origine a qualsiasi tipo di tentativo di azione illecita».

E i «navigatori» continuano ad aumentare...

«E' vero, c'è un traffico inimmaginabile. Ma è significativo che quasi il 90 per cento del materiale disponibile sia a sfondo pornografico o comunque legato a potenziali reati o atti illegali. Non a caso i traffici del mostro di Marcinelle e dei suoi compari si sviluppavano proprio su Internet».

Che il fattaccio sia successo in America, laddove la «rete» è più fitta, non può dunque sorprendere.

«Dirò di più. Dovremmo smettere di meravigliarci tutte le volte che si pensa ad Internet e alle sue possibilità. Bisogna ormai considerarlo alla stregua di un telefono, di un comune strumento di comunicazione del nuovo villaggio globale. Negli Stati Uniti una famiglia su tre ha un computer. E chi vuole vivere con gli occhi spalancati sul mondo sa che non vi può rinunciare».

Facendo però attenzione alle modalità d'uso...

«Torno a dire che ciò che accade su Internet è praticamente impossibile da controllare. L'unica azione di prevenzione per evitare degenerazioni è ideologica, culturale. Occorre educare, partendo magari dai bambini che stanno troppo davanti alla televisione, perché nessuno dimentichi mai la differenza tra virtuale e reale».

Roberto Condio

EX JUGOSLAVIA

Il fumetto finanziato dal governo americano

Superman antimine per i bimbi di Bosnia

ZAGABRIA
NOSTRO SERVIZIO

A proteggere i bambini bosniaci dal pericolo delle mine sta accorrendo Superman. Nella sua ultima missione l'eroe dei fumetti che ha conquistato i giovanissimi di tutto il mondo arriva in volo su una montagna della Bosnia-Erzegovina giusto in tempo per salvare un ragazzino che sta per raccogliere da terra un proiettile inesploso e un suo amico che sta per camminare su una mina. All'ultimo momento Superman impedisce ai due di entrare in una casa abbandonata dove è stata innescata una bomba che esploderà non appena qualcuno ne avrà varcato la soglia. Purtroppo sarà troppo tardi per il cagnolino dei due bambini, che finisce nella trappola micidiale e viene ucciso dall'esplosione.

La copertina del fumetto

Le nuove avventure di Superman appaiono in un'edizione speciale del fumetto che s'intitola «L'eredità mortale» e che è stata pubblicata appositamente per insegnare ai bambini bosniaci come proteggersi dalle mine che infestano ogni angolo del Paese.

Secondo una stima approssimativa, durante i cinque anni di guerra sul territorio bosniaco sono state disseminate circa 6 milioni di mine. Soltanto una piccolissima parte dei micidiali ordigni è stata individuata e disinnescata dalle squadre speciali dell'Ifor. Ma si tratta di un lavoro senza fine, anche perché non esistono le mappe che dovrebbero indicare dove sono state collocate le mine. Le autorità locali fanno il possibile per avvertire la popolazione, e in particolare i bambini, i più minacciati dal pericolo di morte. Ma ogni giorno ci sono nuove vittime.

Per questo il governo americano ha deciso di finanziare il progetto dell'editore di Superman, DC Comics, che ha pubblicato 500 mila copie del nuovo album didattico in cui l'eroe affronta tutte le possibili situazioni di pericolo mostrando ai bambini come devono comportarsi se trovano una mina. L'idea è partita dall'ambasciatrice americana all'Onu, Madeleine Albright, che ha chiesto aiuto all'Unicef. A sua volta, l'Agenzia Onu che si occupa dell'infanzia si è rivolta all'editore di Superman. Un'inchiesta condotta tra i ragazzini bosniaci ha dimostrato infatti che si tratta del loro eroe preferito. Le copie del fumetto verranno distribuite dai soldati dell'Ifor e dal Centro d'Azione Mine di Sarajevo.

Ingrid Badurina

Cambia la prospettiva del Condominio:

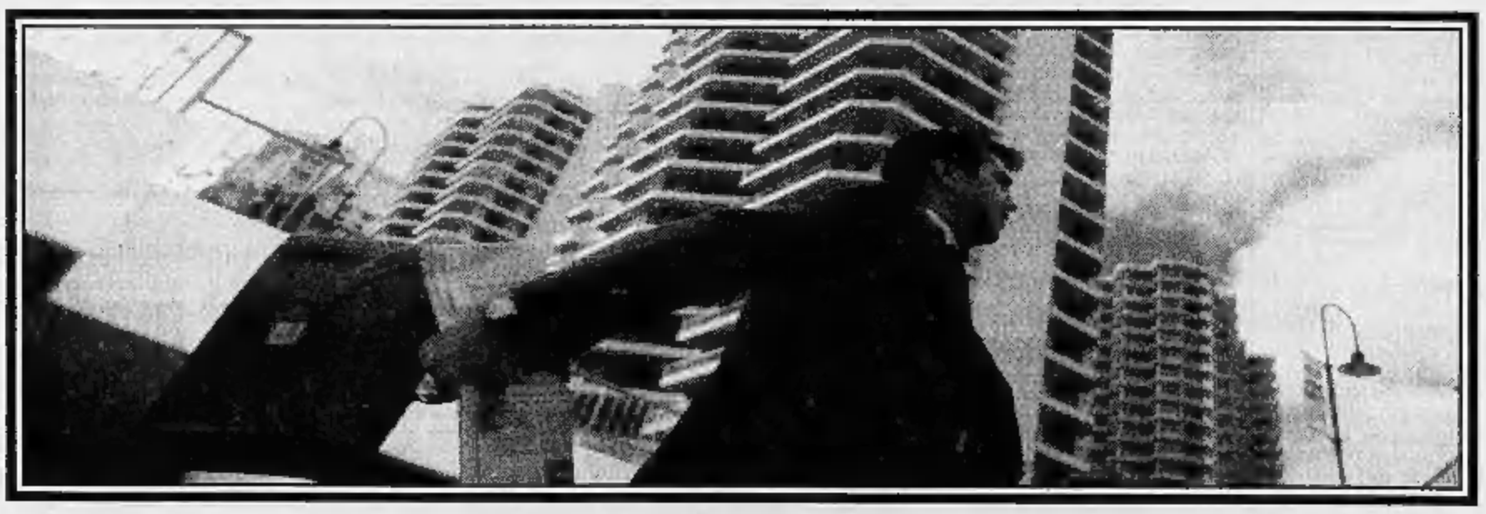

da un nuovo punto di vista, una nuova professione.

Una nuova professione, la tua. Trasparente, corretta. Manager specializzato di un'attività complessa: dopo il diploma o la laurea l'A.N.A.I.P. ti assicura, in tutta Italia, una formazione rigorosa e completa, aggiornamento tempestivo e assistenza costante. Avvocati, dottori commercialisti, architetti, ingegneri: trecento docenti esperti e strumenti didattici moderni per offrirti nuove prospettive. Da un nuovo punto di vista.

Corsi di formazione professionale per Amministratori di Condominio

A.N.A.I.P.

Beni Amministrati Bene

Per informazioni rivolgersi a: A.N.A.I.P. - Associazione Nazionale Amministratori Immobiliari Professionisti Sede Nazionale - Viale Sacco e Vanzetti, 213 00155 Roma - Tel. 06/40500041 - Fax 06/40500116

167-271101

Per i partecipanti ai Corsi A.N.A.I.P. è stata stipulata, con la BANCA MONTE DEI PASCHI DI SIENA S.p.A., una apposita convenzione che prevede particolari agevolazioni e facilitazioni. La domanda di iscrizione ai corsi può essere effettuata direttamente presso tutti gli sportelli della Banca.

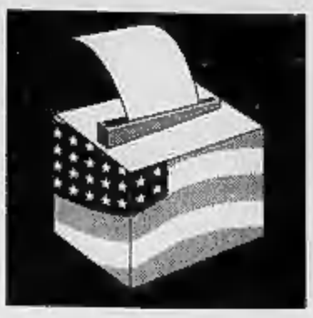

Il responsabile democratico sospeso per il Giacartagate: Hillary mi ha sempre appoggiato

Casa Bianca, la guerra dei Paperoni

E' scandalo per spese folli e finanziamenti sospetti

Il presidente Clinton spende un milione di dollari al giorno solo per pagare gli spot televisivi

I democratici rendono pubblica la lista dei finanziamenti ma i dubbi restano

WASHINGTON
DAL NOSTRO CORRISPONDENTE

Il Partito Democratico ha fatto marcia indietro, così, cedendo alle critiche e ammettendo di aver compiuto un errore, i suoi dirigenti hanno reso pubblica quella lista dei finanziamenti elettorali che fino a ieri si erano rifiutati di consegnare. Ma gli interrogativi sulla correttezza dei conti elettorali del partito del presidente in gran parte restano, non solo perché la lista consegnata ieri è parziale, ma soprattutto perché lo scandalo dei contributi arrivati dall'estremo oriente continua a allargarsi. E ieri ha anche prodotto una rivelazione imbarazzante su Hillary Clinton.

Tutti i commentatori hanno messo in rilievo come la mancanza di «suspense» di questa campagna sia direttamente proporzionale alla quantità di soldi buttati dai candidati. E' stata, a dispetto dall'esito apparentemente scontato, la campagna presidenziale più dispendiosa, e probabilmente più scorretta dal punto di vista dei finanziamenti, che si ricordi. Basti pensare che Bill Clinton, che continua a schiacciare con un ampio margine Bob Dole nei sondaggi, sta spendendo un milione di dollari al giorno solo in spot televisivi. E in qualche modo questi soldi andavano raccolti.

Ieri, dopo una settimana di latitanza, John Huang, il responsabile finanziario del partito democratico sospeso in seguito alle rivelazioni sul Giacartagate, è stato finalmente interrogato al Dipartimento di Stato. Nel corso dell'interrogatorio lui stesso ha ricordato come la First Lady si sia definita pubblicamente sua «amica» durante una cerimonia pubblica svoltasi mentre Huang era latitante e attivamente ricercato dai Federal Marshalls. La nuova pista sulla quale Huang è stato chiamato a fornire elementi riguarda denaro proveniente da Taiwan. Per questa vicenda era già stata aperta un'inchiesta su James Wood, nominato due anni fa capo della missione diplomatica americana a Taiwan da Clinton e accusato da numerose testimonianze di aver premuto sulla comunità economica taiwanese perché finanziasse la campagna di Clinton.

Wood, prima di essere nominato, era un oscuro avvocato dell'Arkansas e molti misero in discussione la sua competenza per il posto. Secondo lamentele del governo taiwanese, le sue pressioni erano particolarmente sgradite, ma, cosa più grave dal punto di vista della legge americana che impedisce la raccolta di finanziamenti elettorali dall'estero, Wood, che lavorava in stretto contatto con Huang, in cambio dei soldi prometteva anche favori politici.

Più imbarazzante ancora, è emerso ieri che un ex funzionario della Casa Bianca, un certo Mark Middleton anche lui proveniente dall'Arkansas, si unì a Wood nell'impresa di raccogliere fondi a Taiwan e si scoprì ancora di più. Middleton, senza tortuosi giri di parole, vendeva a politici e uomini d'affari di Taiwan incontri con Clinton. E in effetti alcune delle persone da lui contattate, come il capo della sezione economica del Kuomingtang (il partito di maggioranza a Taiwan) Liu Tai-ying, hanno potuto esibire foto di strette di mano con il presidente.

Interpellato a proposito di Middleton, il portavoce della Casa Bianca Mike McCurry ha sostenuto che si tratta di una persona non impiegata nella raccolta fondi di questa campagna. In questo modo McCurry ha implicitamente insinuato che Middleton agisse in proprio e lo ha scaricato. La stessa cosa ha fatto a proposito di Wood, sostenendo che la Casa Bianca «non perdonerebbe che qualcuno nella posizione di Wood si fosse dedicato a una raccolta partigiana di fondi». Ma Midddleton lavorava con Wood, che era strettamente collegato a Huang, che a sua volta collaborava strettamenete con lo scomparso Segretario per il Commercio ed ex presidente del Partito Democratico Ron Brown. Tutto fa pensare che delle irregolarità finanziarie commesse in questa campagna elettorale, sembra - almeno fino a questo momento - soprattutto dai democratici, si continuerà a discutere a lungo.

Paolo Passarini

IL CASO

TRA BUSINESS E SCARAMANZIA

Al concerto della vittoria

Festa con una settimana d'anticipo

Il cantante Stevie Wonder e, nella foto a sinistra, l'attore Kevin Spacey che ha presentato la serata

WASHINGTON
DAL NOSTRO CORRISPONDENTE

«Benvenuti al Concerto della vittoria presidenziale». Un momento... in che senso? Che giorno è questo? Siamo forse finiti in un film tipo «Accadde domani»? O è «Ritorno al futuro»? E' la sera di martedì 29 ottobre, manca esattamente una settimana al voto presidenziale, e noi siamo qui, sulla 18ª Strada, proprio dietro la Casa Bianca e davanti all'ingresso della Constitution Hall, dove Bill Clinton sta per essere onorato in un concerto con Stevie Wonder e Bruce Hornby organizzato dal «Club del Sassofono» e... sì, il tema della serata è scritto bello chiaro sopra l'ingresso e poi ancora richiamato dai due grandi schermi dentro la sala: «Concerto della vittoria presidenziale». Alla faccia della scaramanzia.

Nessuno a Washington si ricorda di un presidente che abbia festeggiato la vittoria con una settimana di anticipo sul voto e questo la dice lunga sullo stato d'animo del popolo clintoniano in questi giorni, oltre che sullo stato del duello presidenziale. Melissa, giovane e solerte funzionaria della Casa Bianca incaricata dell'organizzazione, tenta di sostenere che l'espressione «Concerto della vittoria presidenziale» potrebbe essere intepretata come un'invocazione, un auspicio. Ma la butta lì un po' così, quasi le scappa da ridere, mentre dentro la sala si fanno già le prove di «Hail to the Chief», onore al capo, tataa-tatatta-tatatta-tatatta, con l'annuncio: «Signore e signori, il Presidente degli Stati Uniti».

L'attore Kevin Spacey («I soliti sospetti»), che presenta la serata, non ha i pudori di Melissa e getta subito la maschera. «Benvenuto all'attuale e futuro Presidente degli Stati Uniti», dice salutando Clinton, che, arrivato in ritardo di 20 minuti, si è nel frattempo seduto in prima fila. Spacey non parla neppure della vittoria del 5 novembre, che dà per scontata come tutti, ma fantastica sulle belle cose che Clinton potrà fare nei prossimi quattro anni.

Eppure c'è qualcosa che non va. La sala, per esempio, che non è affatto piena. Avrà una capienza di 300 posti, ma, nonostante l'annunciata presenza di Clinton accanto a due luminosissime stelle del firmamento musicale, circa un terzo dei posti è vuoto, nonostante i giovani volontari della campagna abbiano avuto l'ingresso libero. Non molti washingtoniani se la sono sentita di spendere le centinaia di dollari del biglietto. Tutta propaganda, tutto scontato.

Hanno avuto ragione. Il ritardo di Clinton costringe ad accelerare il programma e Bruce Hornby deve tagliare via in fretta una peraltro magnifica esecuzione di «It's just the way it is». Wonder, allegramente marziale in una specie di zimarra militare viola con bottoni larghi da giubba rossa, è sempre grande, ma ha il raffreddore e, anche per i tempi stretti, accenna soltanto tutti i suoi maggiori successi, facendo cantare al pubblico «I just called to say I love you». Di corsa Clinton sale sul palco e dice dieci parole, tre delle quali sono «futuro». Finito.

Cos'ha suggerito questa strana e un po' sgangherata manifestazione presidenziale di «hubris», di superbia preelettorale? E' semplice: un dannato bisogno di raccogliere soldi, tanto dannato da spingere Clinton a sfidare le leggi del fato, o, se si preferisce, della iella.

(p. p.)

RUSSIA

Eltsin con la figlia Tatiana e nella foto piccola Boris Berezovskij l'uomo di Ciubais appena nominato vice segretario del consiglio di sicurezza russo
(FOTO ANSA)

E i «quadrumviri» che dovrebbero guidare il Paese durante l'intervento già litigano

Mosca, il chirurgo aspetta solo Clinton

Eltsin in sala operatoria subito dopo il 5 novembre

Per non «disturbare» il trionfo di Bill massimo elettore di Boris. De Bakey in arrivo al capezzale del capo del Cremlino

Dietro la guerra tra i quattro reggenti la nomina al vertice da parte di Ciubais di un discusso uomo d'affari

MOSCA
DAL NOSTRO CORRISPONDENTE

Con previsto tempismo pare che l'operazione al cuore di Boris Eltsin avverrà esattamente subito dopo le presidenziali americane. Per non disturbare, con possibili infauste sorprese, la rielezione del suo più potente elettore: Bill Clinton. I medici curanti hanno fatto sapere che tutto procede bene.

Il cardiochirurgo americano De Bakey annuncia che sta per partire alla volta di Mosca. Non prenderà parte personalmente all'operazione, ma dirà la sua opinione nell'ultimo, decisivo consulto. Se tutto procede come ora, ha annunciato De Bakey, «speriamo di poter fare l'operazione la prossima settimana». Si presume, appunto, dopo martedì 5 novembre.

Intanto il capo dell'Amministrazione presidenziale, Anatolij Ciubais, ha messo a soqquadro la Mosca politica con una nomina a dir poco sorprendente: uno dei vice segretari del consiglio di sicurezza è da ieri il potente banchiere e «businessman» Boris Berezovskij. Formalmente la firma sotto il decreto è di Eltsin, ma tutti capiscono che questa è l'ennesima mossa di Ciubais per occupare tutto l'occupabile prima che gli eventi volgano al peggio.

Berezovskij era, già prima di questa nomina, uno degli uomini forti del regime. Prima azionista principale di Logovaz, l'azienda automobilistica monopolistica di Russia, dopo essersi «regalato» 40.000 automobili a prezzi in rubli e dopo averle vendute in dollari, Berezovskij aveva cominciato - e concluso con successo - la scalata al più importante canale televisivo di stato, Ort. Il tutto sotto la protezione di Aleksandr Korzhakov, allora capo dei pretoriani di Eltsin. Si ricordano di lui - oggi presentato dalla Itar-Tass come «membro corrispondente dell'Accademia delle scienze di Russia» - le voci di amicizie con la mafia moscovita detta di Solntzevo, i sospetti che circolarono dopo l'assassinio del giornalista televisivo Listev, il suo ruolo di suggeritore dell'assalto della guardia presidenziale contro la «Most Bank» del concorrente televisivo Gusinskij.

Poi, cambiato il vento, caduto Korzhakov, assurto al ruolo vicario Ciubais, Berezovskij ha cambiato alleanze (non tutte) ed è diventato amico di Gusinskij, nemico di Korzhakov al punto da aver organizzato il golpe televisivo che ne provocò l'allontanamento dall'entourage presidenziale. Soprattutto eminenza grigia del team di Ciubais durante la campagna elettorale che portò Eltsin alla vittoria. Ieri Ciubais-Eltsin l'hanno ringraziato facendogli fare il passo cruciale dal «business» alla politica, dal lobbismo a colpi di kalashnikov e di golpe virtuali, alle leve del potere.

La mossa ha però fatto infuriare in primo luogo i comunisti. Che solo ieri sembrano essersi improvvisamente resi conto di essere stati menati per il naso da Ciubais. Il presidente della Duma, Selezniov - che la scorsa settimana aveva accolto con favore l'istituzione di un quadrumvirato (presidente, premier, presidenti dei due rami del Parlamento) per le decisioni più importanti, si è accorto che Eltsin non ci sarà in quel triumvirato e, al suo posto, ci sarà invece Ciubais. E ha detto che non vi prenderà parte.

Una volta tanto praticamente tutte le opposizioni si sono dette variamente «stupite» o «indignate» della nomina di Berezovskij. Grigorij Javlinskij ha parlato di «intollerabile incompetenza delle strutture presidenziali» accusando Ciubais in persona di intrighi di corte che «gettano discredito sulla presidenza». Cernomyrdin invece ha mostrato di considerare la faccenda come «normale», seguito dal neo segretario del consiglio di sicurezza, Ivan Ribkin, il quale evidentemente non era stato nemmeno consultato e si è limitato a dichiarare che «non è etico pronunciarsi sulle nomine decise dal presidente».

Ma l'alleanza Ciubais-Berezovskij-Gusinskij-Cernomyrdin non sembra così solida come appare a prima vista. Il canale privato Ntv (Gusinskij) ha mandato in onda lunedì un lungo documentario osannante Cernomyrdin, definito come colui che «porta ormai il peso della direzione russa». Ciubais e Eltsin non ne sono stati contenti, ma Cernomyrdin non l'avrebbe lasciato passare se non pensasse che - operazione o meno - Eltsin difficilmente tornerà al Cremlino come prima.

Giulietto Chiesa

IL VATICANO

«Il Papa andrà a Cuba entro il '98»

CITTA' DEL VATICANO. Il Papa andrà a Cuba nel 1997 o nel 1998: questo è l'accordo di massima raggiunto a Cuba nei giorni scorsi dal ministro degli Esteri del Vaticano, l'arcivescovo Jean Louis Tauran. Il governo dell'isola e la Santa Sede sono d'accordo affinché «in un prossimo futuro» siano compiuti «gli opportuni passi» per realizzare una visita del Pontefice nell'unica nazione dell'America Centrale e Latina fino ad oggi non toccata da una visita papale.

L'annuncio è stato dato ieri all'Avana da Mons. Tauran, a conclusione di una visita ufficiale di 5 giorni a Cuba. Il prelato ha letto un breve comunicato, indicando che l'accordo è stato raggiunto nel corso dell'incontro con Fidel Castro. «La tanto attesa visita di Papa Giovanni Paolo II - ha detto Mons. Tauran - rappresenterebbe un momento altissimo e un nuovo punto di partenza nelle relazioni tra la chiesa e lo Stato». Castro, ha aggiunto, gli ha confermato che «l'invito già fatto al Papa per una visita a Cuba è totalmente valido». «Siamo rimasti d'accordo - ha concluso - affinché in un prossimo futuro si facciano gli opportuni passi per la realizzazione di questa visita pastorale». **(m. tos.)**

Bloccati 3 italiani. Dini scrive ai leader di Kinshasa e Kigali: avviate trattative a Roma al congresso della Fao

Zaire, il martirio d'un vescovo

Ucciso a Bukavu. E' guerra con il Ruanda

KIGALI. Gli scontri etnici nello Zaire orientale hanno fatto una vittima anche al vertice della Chiesa: l'arcivescovo di Bukavu, Christophe Munzihirwa, è stato ucciso ieri da uomini armati. Lo hanno riferito fonti religiose del vicino Burundi, in contatto con la cittadina zairese. In serata non era ancora possibile sapere da chi il prelato è stato ucciso.

Mons. Munzihirwa si era sempre battuto per la pacificazione. Nei giorni scorsi aveva scritto una lettera aperta nella quale denunciava «le manovre del governo ruandese tese a seminare il panico» fra la popolazione zairese e i profughi hutu.

Altri religiosi sono finiti nel mirino dei combattenti. Due padri carmelitani, uno spagnolo e un belga, sono stati presi in ostaggio a Bukavu, sembra da una banda di tutsi.

C'è apprensione per la sorte di tre volontari italiani dell'organizzazione umanitaria non-governativa «Mondo Giusto»: bloccati dai combattimenti, non c'è modo per ora di portarli in salvo. Due di loro sono stati scortati da un'unità militare zairese verso una località poco meno insicura di quella da cui erano stati prelevati; un terzo è rimasto isolato. Almeno fino a ieri sera, però, i tre non venivano considerati sotto sequestro.

Senza più infingimenti né mezze smentite, si è intanto trasformata in guerra aperta tra Zaire e Ruanda la lotta etnica nella zona dei Grandi Laghi, con duelli di artiglieria lungo la frontiera. Unità delle truppe speciali ruandesi hanno passato la frontiera con lo Zaire cacciando le truppe di Kinshasa dalla città di Bukavu (fonti indipendenti riferivano però ieri sera che l'aeroporto era ancora nelle mani degli zairesi). Lo ha dichiarato lo stesso comandante dell'esercito ruandese nella regione, che si è qualificato come tenente colonnello «Caesar», accusando però i militari zairesi e i miliziani hutu di aver dato il via agli scontri.

Il vice presidente ruandese Paul Kagame ha minacciato ieri lo Zaire di rappresaglie per quella che ha definito l'aggressione militare contro il suo Paese. In una conferenza stampa a Kigali, Kagame ha detto che «lo Zaire ha ucciso molte persone e ha distrutto molte proprietà con i suoi bombardamenti contro la città di frontiera di Cyangugu. Se lo Zaire ci combatte, combatteremo lo Zaire».

Nella mattinata di ieri a Cyangugu centinaia di profughi sono stati visti venir giù dalle colline in direzione di Bukavu. I rappresentanti del Programma alimentare mondiale a Nairobi hanno riferito di attacchi di mortaio contro una postazione delle forze armate di Kinshasa a Rumangabo, 160 km a Nord.

Ieri, dopo tre giorni, i 200 mila profughi hutu e zairesi che lo scorso fine settimana hanno raggiunto il campo di Mugunga, vicino a Goma, hanno ricevuto razioni di viveri dalle organizzazioni umanitarie. Di altre centinaia di migliaia di profughi non si hanno notizie, e non possono essere assistiti.

Il Programma alimentare mondiale ha deciso di lanciare un ponte aereo per inviare derrate d'emergenza. Si provvederà con un C-130 di base a Kampala, in Uganda, ma bisognerà attendere il via libera delle autorità zairesi. Il 26 ottobre il Pam ha sospeso il ponte aereo su Bukavu, a causa del peggioramento delle condizioni di sicurezza; i continui combattimenti e saccheggi rendono problematica la ripresa delle forniture alimentari.

Sempre ieri, il quotidiano governativo ugandese «New Vision» ha riferito di combattimenti anche al confine con l'Uganda. I ribelli tutsi avrebbero sopraffatto i miliziani hutu e le truppe zairesi conquistando la città di Bunagana.

Il ministro degli Esteri Lamberto Dini ha inviato una lettera ai premier di Ruanda e Zaire per invitarli ad aprire un dialogo «sostanziale e tempestivo» attraverso il quale arrivare a una soluzione pacifica del conflitto. Nel messaggio si manifesta la disponibilità italiana perché al vertice mondiale della Fao di Roma, a novembre, «si possano tenere incontri a latere tra i leader interessati, per favorire il superamento della crisi» avviando trattative. [e. st.]

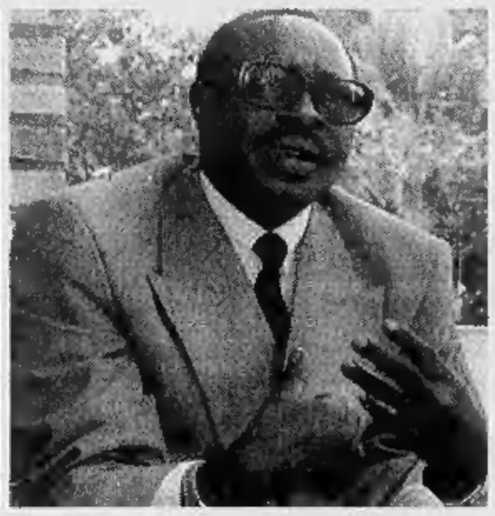

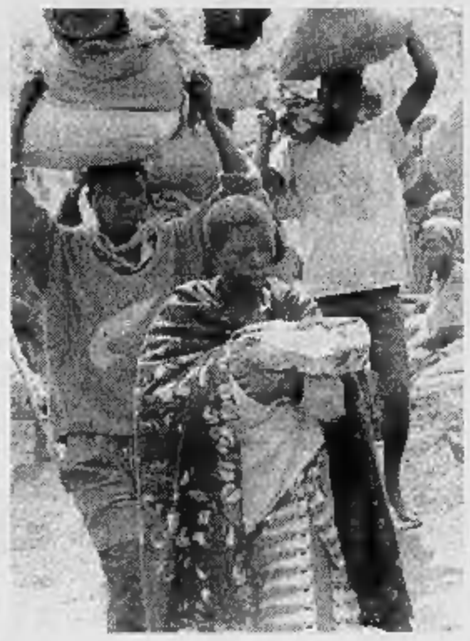

Un gruppo di profughi ruandesi di etnia hutu al confine con lo Zaire In primo piano una donna con un neonato (FOTO REUTER)

Il presidente ruandese Pasteur Bizimungu Il suo vice Paul Kagame ha rivolto minacce allo Zaire (FOTO REUTER)

Somalia

Riesplode la faida Blitz con 21 morti

MOGADISCIO. Riesplode la guerra in Somalia. I miliziani di Osman Hassan Ali Atto hanno attaccato ieri un aeroporto 50 chilometri a Ovest di Mogadiscio, finora sotto il controllo dei seguaci del defunto generale Mohamed Farah Aidid, nel corso di combattimenti che avrebbero provocato almeno 21 morti (26 secondo altre fonti) e quasi 50 feriti. Lo hanno riferito fonti locali a Mogadiscio, precisando che dopo l'attacco i miliziani di Atto hanno abbandonato la zona.

Secondo le fonti, i miliziani di Atto (ex braccio destro del defunto Aidid) hanno anche catturato il pilota indiano e il suo assistente kenyano di un aereo da turismo che era atterrato nell'aeroporto proveniente da Nairobi con un carico di «qat» (uno stupefacente). I miliziani di Hussein Aidid, succeduto in agosto al padre alla guida di un «governo» riconosciuto solo da Libia e Sudan, avrebbero dal canto loro subito la perdita di due veicoli armati.

Due settimane fa, Atto, Aidid e l'ex presidente ad interim Ali Mahdi Mohamed (principale rivale del defunto generale) avevano sottoscritto a Nairobi una tregua. Già martedì, violenti combattimenti a Mogadiscio Sud (il cui controllo è conteso tra i miliziani di Atto e quelli di Hussein Aidid) avevano però provocato almeno 17 morti e più di venti feriti, nella prima, grave violazione dell'accordo di Nairobi. [Ansa]

«Dio ve ne chiederà conto»

Il Papa grida: fermate le stragi Poco dopo, la terribile notizia

CITTA' DEL VATICANO. Giovanni Paolo II minaccia il castigo di Dio sui responsabili della nuova tragedia in Zaire: ma il Pontefice aveva appena terminato il suo discorso appassionato ai fedeli riuniti in Piazza San Pietro quando è stato informato della morte dell'arcivescovo di Bukavu, città dello Zaire ai confini con il Ruanda. Il presule, Christophe Munzihirwa, della «Societas Jesu», è stato ucciso martedì mentre era in corso un attacco militare alla città. La conferma della morte è giunta in Vaticano intorno alle 13; Giovanni Paolo II è stato immediatamente informato dai suoi collaboratori, e si è ritirato in preghiera nella sua cappella privata. La Santa Sede per ora non vuole rilasciare alcun commento sull'accaduto: prima di esprimere una valutazione, ed eventualmente compiere passi formali, fanno sapere fonti ufficiose, il Vaticano desidera appurare con esattezza le modalità del decesso dell'arcivescovo. Il presule nei giorni scorsi aveva preso posizione contro l'attività dei tutsi che attaccavano i campi pieni di profughi hutu in Zaire, denunciando il sogno di un «impero» tutsi nella regione dei Grandi Laghi.

Il Papa aveva appena espresso la sua angoscia, per questa nuova fiammata di guerra nella regione dei Grandi Laghi: è «con indicibile pena» che segue «gli avvenimenti del Nord- Est dello Zaire, dove combattimenti e saccheggi obbligano migliaia di profughi ruandesi e burundesi - soprattutto anziani, donne e bambini - ad un vagare senza meta. E' una tragedia interminabile, che coinvolge da tempo anche le popolazioni locali zairesi».

La voce del Pontefice si è incrinata, mentre parlava dalla finestra del suo studio, in quella che era una formula sostitutiva della consueta udienza del mercoledì. E si è innalzata quasi in un grido: «E' angosciante vedere come vengono trattati esseri umani - ha continuato - che sono figli di Dio e fratelli nostri! Il Signore chiederà conto di ciascuno di loro»! In nome di Dio ha poi lanciato un nuovo appello alla pace: «Tacciano le armi, si plachino gli odi e le rivalità etniche, si ponga fine alla vergognosa caccia all'uomo e si percorra invece la via del negoziato, rendendo a tutti giustizia».

Di fronte alla latitanza della comunità politica mondiale, criticata a più riprese negli ultimi giorni dalle fonti vaticane, Giovanni Paolo II ha avuto parole di elogio per le organizzazioni umanitarie presenti nell'area di guerra: «Incoraggio quanti - ha detto - anche a rischio della propria vita, continuano a dare testimonianza della carità cristiana, a fianco di fratelli e sorelle tanto provati, e auspico vivamente che la comunità internazionale faccia quanto è in suo potere per portare efficacemente aiuto nella catastrofe che si sta consumando».

Marco Tosatti

La colpa: ha scritto articoli critici. Per Amnesty «la Cina mostra il suo disprezzo per l'opinione pubblica mondiale»

Undici anni di galera all'eroe di Tienanmen

Il dissidente Wang Dan condannato in un processo-farsa di sole 3 ore

PECHINO. Il dissidente cinese Wang Dan è stato condannato ieri a undici anni di carcere per «complotto contro il governo», una sentenza destinata a sollevare molte polemiche a pochi giorni dalla visita in Cina del segretario di Stato americano Warren Christopher. Wang Dan, 27 anni, con alle spalle già tre anni e mezzo di prigione per aver partecipato al movimento studentesco del 1989 violentemente represso, è stato condannato senza nemmeno la difesa di un avvocato. «E' una sentenza ingiusta - ha protestato suo padre - dopo solo mezz'ora in camera di consiglio, e tre ore di processo: era stata scritta in anticipo».

L'area intorno alla corte pullulava oggi di agenti che hanno bloccato i giornalisti stranieri a 500 metri dall'edificio. Ogni richiesta di assistere al processo, da parte di giuristi ed esponenti di organizzazioni internazionali è stata respinta senza motivazioni.

In concreto, Wang è stato condannato per aver reperito fondi all'estero per aiutare «criminali accusati di sovversione» (cioè dissidenti politici) e pubblicato articoli critici del governo cinese sui giornali di Hong Kong.

La condanna di Wang ha sollevato immediatamente proteste in tutto il mondo. Le reazioni più decise sono venute da Hong Kong, la colonia ormai a meno di un anno dal ritorno sotto la sovranità di Pechino, dai governi dei Paesi occidentali e da Amnesty International. Per l'organizzazione che tutela i diritti umani, la condanna del dissidente cinese «mostra chiaramente il disprezzo delle autorità di Pechino per l'opinione pubblica internazionale e la totale inaffidabilità delle loro pretese di rispetto dei diritti dell'uomo». Amnesty denuncia il processo odierno come «una farsa prefabbricata, dove la sentenza di condanna era stata preconfezionata in spregio delle più elementari norme del diritto». [Ansa]

Non ha neanche potuto parlare coi legali Proteste da Hong Kong all'Occidente

Da sinistra, i genitori e la sorella di Wang Dan, giornalisti bloccati davanti al tribunale, e un cartellone con l'effigie di Wang (FOTO ANSA-REUTER)

PERSONAGGIO

I NEMICI DI DENG

L'irriducibile ribelle di Pechino

Il ragazzo che spaventa la Città Proibita

AVEVA vent'anni Wang Dan, nei giorni della Tiananmen, finiti nella strage televisiva della notte fra il 3 e il 4 giugno 1989, quel tank-show che inorridì il mondo. Con fermezza ma senza tracotanza, al contrario di altri suoi compagni, tenne testa al premier Li Peng nell'incontro trasmesso in tv poco prima della strage, con cui gli studenti posero al governo le loro condizioni e segnarono la loro condanna chiudendo ogni possibilità di dialogo.

Tra quei ragazzi esaltati, Wang Dan, smilzo e ascetico, il ciuffo di capelli che gli cadeva sulle spesse lenti da miope, spiccava per rigore e vivacità intellettuale. Il suo ruolo nelle dimostrazioni non era casuale, non aveva scoperto all'improvviso la democrazia e i diritti dell'uomo. Nei mesi precedenti, studente di storia all'Università di Pechino, era stato l'organizzatore dei «saloni della democrazia», il cui animatore era Fang Lizhi, il «Sacharov cinese» appena espulso dall'università: riunioni in cui si parlava -delitto allora e oggi - di diritti dell'uomo e di stato di diritto.

Era uno dei leader di quella protesta, e in quei giorni più grandi di lui e dei milioni che lo seguivano cedeva a ingenue debolezze: era ansioso di sapere il risalto dato alla protesta da giornali e tv straniere; con giovanile vanità diceva delle lettere di ammiratrici che riceveva da tutta la Cina.

C'era in lui sete di eroismo e di autosacrificio, con ingenua esaltazione che il carcere e le sofferenze hanno fatto maturare in fermezza e lucida analisi verso il sistema autoritario. Tra i primi nella lista dei ricercati dopo la strage, è tra i pochi che non hanno cercato salvezza all'estero. Arrestato e condannato a 4 anni nel '91, è stato liberato nel febbraio '93, quando Pechino mostrava una certa liberalità per farsi assegnare i giochi olimpici. Passato il momento, nel dicembre scorso fu condannato Wei Jinseng, «decano» dei dissidenti, ad altri 14 anni, dopo che ne aveva già fatti 13. Il 22 maggio di quest'anno, per Wang, arresti domiciliari e il 3 ottobre il carcere, in vista del processo che non poteva non finire con severa condanna. Non per ciò che ha fatto: ma per le paure interne del sistema.

Un regime basato su un partito con oltre 50 milioni di iscritti, sostenuto da un'armata di tre milioni di uomini, da una onnipotente polizia segreta e da una milizia popolare di milioni di uomini, ha paura di un ragazzo di 27 anni che nel breve periodo di libertà ha solo messo il dito sulla ferita: dicendo cioè che la Cina in pieno sviluppo economico ma con immense contraddizioni «è sull'orlo di un vulcano che potrebbe esplodere da un momento all'altro, il vento annuncia la tempesta».

Altri suoi compagni di quella epica protesta dell'89, come Wuer Kaixi, clamorosamente oltraggioso nell'incontro televisivo col primo ministro, fuggiti in America si sono messi in affari, segretamente rimpiangendo le opportunità perdute in una Cina in cui oggi è obbligatorio arricchirsi.

Wang, uscito dal carcere, non si era dato né agli affari né alla cospirazione. Aveva cercato invece di capire il suo Paese ammirandone l'espansione economica, ma vedendo anche l'allargarsi di profonde disuguaglianze. E aveva visto in questo gap la mina interna innescata dal regime stesso.

Nella primavera del '94 scriveva sul «South China Morning Post», di Hong Kong: «Il pragmatismo ha rimpiazzato gli ideali, il culto del denaro si espande. E' una evoluzione normale. Ma dobbiamo anche riconoscere la necessità di stabilità per approfondire le riforme e facilitare la redistribuzione della ricchezza. Bisogna che le varie categorie sociali evitino conflitti sociali maggiori».

Un tranquillo riformista, non un sovversivo. L'accusa gli ha rinfacciato come crimini altre ovvie verità, citate dall'agenzia Nuova Cina: «Dobbiamo prepararci a un'azione a lungo termine in vista del dopo-Deng, perché esso comporterà gravi problemi». Parole di un sobrio analista, non di uno che vuol rovesciare il sistema.

Il suo torto è aver detto ciò che tutti sanno: in primo luogo un regime che veramente si sente su un vulcano.

Fernando Mezzatti

Dieci arresti, un affare miliardario: gli scarti arrivavano da tutta Italia

Il Golfo dei rifiuti avvelenati

La Spezia crocevia del traffico

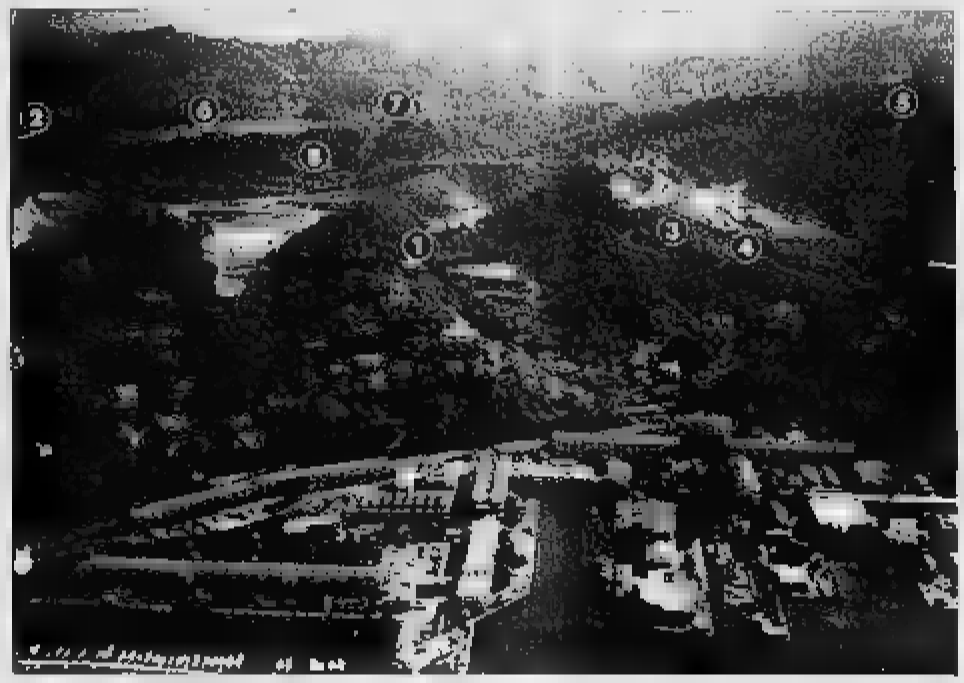

ASTI. Sono rinchiusi nel [redacted] di Quarto [redacted] d[redacted] dieci componenti di una banda accusata [redacted] «disastro ambientale». Uno è ancora latitante. I loro «colpi» non erano a mano armata, ma fruttavano decine di miliardi e si ripetevano da oltre dieci anni. Per agire avevano creato un intreccio di società e non mancavano di coltivare appoggi politici importanti. «Clienti» in tutt'Italia: industrie, consorzi, usl. A tutti garantivano lo smaltimento dei rifiuti tossico-nocivi: scarti di lavorazioni chimiche, morchie, oli, residui ospedalieri, anche sostanze radioattive.

Sulla carta tutto era regolare, bolle, fatture, autorizzazioni, certificati. I rifiuti risultavano trattati, [redacted] inerti, decomposti. In realtà finivano nel grande invaso della di[redacted] di Pitelli, un vallone che guarda il Golfo dei poeti, sopra La Spezia.

Qui, dal 1977 è stata aperta una discarica. All'inizio doveva ospitare solo inerti, [redacted] di case, ma nel 1989, dopo un sequestro, la giunta regionale ligure autorizzò lo stoccaggio [redacted] 320 mila metri cubi di rifiuti speciali e a fine 1992, nonostante le proteste degli abitanti della zona, arrivò una nuova concessione rilasciata alla «Sistemi Ambientali srl». Consigliere [redacted] amministrazione della società è Orazio Duvia, 64 anni, casa a Portovenere, boss indiscusso di quella che gli inquirenti definiscono [redacted] pericolosa «ecomafia».

Duvia, che è anche amministratore della «Contenitori [redacted] Trasporti spa» e socio di fatto dell'Ipodec srl, è finito [redacted] carcere astigiano con altri otto complici perché la procura della città piemontese, indagando su un giro di fatture fasulle, da parte di un commerciante di metalli, Aldo Fasano di Portacomaro, ha scoperto un traffico di rifiuti urbani che dalla Spezia passava per Asti e finiva alla «Servizi Torino spa» di Beinasco [redacted] due titolari Mario e Flavio De Francesco sono tra gli indagati).

«Usavano il sistema del giro bolla, per far risultare trattamenti inesistenti dei rifiuti» hanno spiegato ieri il procuratore Sebastiano Sorbello e il sostituto Luciano Tarditi, che coordinano le indagini condotte dagli uomini dello speciale nucleo della Guardia Forestale di Brescia e della polizia giudiziaria di Asti.

Un lavoro meticoloso: 150 uomini impegnati per [redacted]. Sono state registrate 11 mila intercettazioni telefoniche. Nelle conversazioni di Duvia e complici (i soci Franco Bertolla e Giancarlo Motta, i dipendenti Ettore e Roberto Cozzani, Luca Galli, Mario Callegari, Pietro Bonatti, Daniele Paoletti, oltre all'ingegnere genovese Eros Poletti, ancora latitante) emerge un altro spaccato dell'Italia mazzettara che proprio dalla Spezia ha portato [redacted] [redacted]arcare Necci e Pacini Battaglia. E non sono da escludere collegamenti. [redacted] mormora il nome di quel Tronci, già interrogato da Di Pietro a Milano per Mani Pulite. Ed Eros Poletti, ora latitante, già arrestato nel 1993 per una vicenda sarda, spuntò anche nello scandalo delle lenzuola d'oro ferroviarie.

Lo stile delle telefonate è un po' più ruspante ma lo scopo e lo stesso: [redacted] che «si aggiustano», controlli «cartacei», gare d'appalto che «c'ho un amico a Roma, vado al ministero e vediamo che [redacted] può fare...». E c'è un riferimento anche [redacted] scarichi di «roba in mare».

«E' inquietante accertare come i controlli fossero assolutamente inesistenti. In quella discarica avrebbero potuto portare anche una bomba atomica, nessuno diceva niente» sbotta Luciano Tarditi, che ha tra le [redacted] una inchiesta magmatica destinata a coinvolgere più procure. Il magistrato astigiano ha avuto lunghi colloqui con il collega [redacted] Alberto Landolfi, che [redacted] occupa dell'inchiesta diossina dell'Acna di Cengio. Ieri, ha escluso riscontri diretti sul ritrovamento [redacted] famigerati fusti dell'Icmesa di Seveso, «spariti» dopo un'odissea in mezz'Europa. «Ma là sotto può esserci di tutto» ha aggiunto Tarditi. Il magistrato ha confermato che alle prime voci sulla diossina il ministro dell'Ambiente Ronchi mandò a Pitelli i carabinieri [redacted] Noe: «C'era però il rischio che allarmassero quelli che avevamo sotto controllo. Gli ho telefonato e abbiamo coordinato l'ispezione».

Una parte della discarica spezzina è ora sequestrata, così come [redacted] capannone a Santo Stefano di Macra. [redacted] sonda il terreno per scoprire che cosa c'è sotto. Sugli schermi dei georadar sono apparse [redacted]se scu[redacted]: proprio nei punti dove ex dipendenti della discarica hanno detto di aver sepolto fusti e casse imballate. E si torna a mormorare della morte repentina di un operaio addetto allo smaltimento, pochi giorni dopo un incendio che si sviluppò tra i rifiuti. Veleni e misteri di una «sporca» s[redacted]ria italiana. La Legambiente ieri se[redacted] ha chiesto di accelerare i tempi per costituire una commissione parlamentare d'inchiesta sul «pianeta rifiuti».

Sergio Miravalle

LA MAPPA NERA DELL'**AMBIENTE**

Nella foto scattata dal Comitato difesa ambiente, ecco la mappa di alcune discariche e impianti presenti sulle colline della Spezia.

1. Stoccaggio di rifiuti tossici [redacted] nocivi della Ipodec.
2. Ex discarica abusiva da bonificare di Campetto.
[redacted]. Forno incenerimento rifiuti tossici e nocivi e area stoccaggio della Sistemi ambientali.
4. Discarica rifiuti speciali della Sistemi ambientali.
[redacted]. Ex discarica tiro a volo di Pitelli.
6. Due bacini di lagunaggio ceneri della centrale Enel.
7. Biopressa rifiuti urbani di Boscalino.
8. Polveriera di Vallegrande della Marina militare.

Inoltre, nella stessa zona sono presenti la discarica di Monte Montada, quella della Marina militare (da bonificare), la discarica per rifiuti speciali [redacted] Saturnia [redacted] l'impianto di Val Bosca per lo smaltimento dei rifiuti urbani, [redacted] [redacted] di costruzione.

I magistrati di Asti «Controlli inesistenti» [redacted] in quel luogo potrebbero esserci nascosti bidoni di diossina

A sinistra, Orazio Duvia [redacted] alto a destra, la discarica di Pitelli, che «guarda» il Golfo [redacted] Poeti

E' polemica sulla riorganizzazione

«Scuola, c'è una legge che favorisce le private»

Approvato il decreto sull'Università Bloccati gli aumenti delle tasse

ROMA. Una rosa ed una spina per Luigi Berlinguer, ministro della Pubblica Istruzione [redacted] dell'Università. Ieri, il Senato ha definitivamente approvato, all'unanimità, il decreto legge sulle «misure urgenti» [redacted] atenei e enti di ricerca, che contempla fra l'altro il blocco degli aumenti di tasse e contributi universitari per i giovani [redacted] famiglie [redacted] basso reddito. Nel contempo, [redacted] Camera - s[redacted] proposta del Cdu - ha modificato, domenica scorsa, l'articolo 7 del disegno di legge collegato [redacted] Finanziaria: salvo ripensamenti, [redacted] «riorganizzazione graduale della [redacted] scolastica» avverrà «tenendo conto della presenza sul territorio di scuole ed istituti non statali, riconosciuti e parificati». Ed [redacted] scontro.

«Poche righe di [redacted] emendamento consegnano alle scuole private,u[redacted] bella fetta di elementari, medie e superiori - commenta *il manifesto* -. Come già accade per la scuola materna, [redacted] luoghi con scarso [redacted]mero di alunni e dove già esiste una scuola elementare, media e superiore privata, non [redacted] [redacted]rio tenerne aperta anche una pubblica». «Si stravolge il dettato costituzionale - tuona Emanuele Barbieri, segretario generale Cgil-scuola -. Governo e maggioranza parlamentare debbo[redacted] eliminare l'inciso. Se necessario, sosterremo questa richiesta con adeguate iniziative di pressione e di mobilitazione che richiamino l'attenzione dell'opinione pubblica [redacted] qu[redacted] forma di "parità" concepita come abdicazione ad un ruolo irrinunciabile dello Stato».

Il ministro Berlinguer

Tace, per ora, Viale Trastevere; mentre il ministero di piazza Kennedy commenta positivamente il varo definitivo del decreto sulle misure urgenti [redacted] gli atenei, diventato legge quasi alla scadenza della settima reiterazione. «Senza alcun voto contrario - sottolinea Luciano Guerzoni, sottosegretario per l'Università -. Si è evitato di gettare nel caos il sistema italiano degli atenei e della ricerca. E ciò dimostra che, pur nel clima di estrema tensione tra maggioranza e opposizione, è possibile far prevalere l'interesse generale del Paese».

Il provvedimento «mette al ripa[redacted] i bilanci delle Università fino al '97, proroga il Consiglio universitario nazionale fino alla riforma, garantisce i flussi di finanziamento per la ricerca nei campi della fisica nucleare, della fisica della materia e della ricerca astronomica e astrofisica. Inoltre, sancisce che - per l'anno accademico '96-97 - non potranno essere aumentate le tasse e i contributi degli studenti appartenenti [redacted] famiglie [redacted] basso reddito [redacted] titolo esemplificativo, per un nucleo familiare [redacted] tre persone con [redacted] reddito complessivo lordo intorno ai 55 milioni annui). Da parte sua, la Finanziaria [redacted]zia 85 miliardi per ventimila borse di studio [redacted] favore di giovani «capaci e meritevoli, privi di mezzi».

Positivo il commento della Unione degli universitari (Udu): «Si interrompe quel circolo vizioso, conosciuto negli ultimi anni, di diminuzione degli investimenti statali e aumento dei contributi degli studenti». Sempre in tema di Università, infine, il ministero di piazza Kennedy fa sapere che - per il concorso a 3491 posti di professore associato - [redacted] pervenute oltre 33 mile domande. Il Dicastero non [redacted] riuscito ancora nemmeno a protocollarle; fino ad oggi, ne ha registrate meno della metà. Per accelerare i tempi burocratici ha «disposto il potenziamento dell'ufficio, aumentando il numero degli impiegati addetti». [redacted] siamo solo ai «preli[redacted]; gli aspiranti professori non saranno in cattedra prima [redacted] due-tre [redacted]. (m. tor.)

OPERAZIONE TRASPARENZA

BEATI I PRIMI

Air One riserva, su ogni volo, tutti i giorni, 10 posti a tariffe uniche per i primi 10 che prenotano con 7 giorni di anticipo.

85.000 lire

[redacted] I VOLI NORD-SUD

Per qualsiasi volo di andata o ritorno sulle tratte Milano-Bari, Milano-Reggio Calabria, Milano-Napoli, Torino-Napoli [redacted] Torino-Bari, ritirando [redacted] proprio biglietto in aeroporto (85.000 lire costo vivo del volo + 5.500 lire di tasse aeroportuali).

60.000 lire

[redacted] I VOLI CENTRO-SUD E CENTRO-NORD

Per qualsiasi volo [redacted] andata o ritorno sulle tratte Roma-Bari, Roma-Reggio Calabria, Roma-Milano, Roma-Torino [redacted] Roma-Crotone, ritirando il proprio biglietto in aeroporto (60.000 lire costo vivo del volo + 5.500 lire di tasse aeroportuali).

LE CONDIZIONI PIU' TRASPARENTI

Queste tariffe sono valide fino al 10 dicembre '96 e riguardano tutti i voli in operativo con Boeing 737. Su ogni volo ci sono 10 posti riservati alle prime 10 persone che - con almeno 7 giorni di anticipo sulla partenza prevista - prenotano e acquistano un volo negli aeroporti di Fiumicino, Linate, Bari Palese e Reggio Calabria o tramite il Centro Prenotazioni Air One*. Il biglietto potrà essere ritirato direttamente negli aeroporti. Su queste tariffe non sono consentite riduzioni; i biglietti non sono rimborsabili né totalmente, né parzialmente e non è possibile utilizzarli con altre compagnie.

LA [redacted] PIU' COMODA A CASA TUA

*Telefonando al Centro Prenotazioni Air One e comunicando il proprio numero di carta di credito per il pagamento, la compagnia riserva [redacted] comodissimo servizio di recapito a domicilio del biglietto con sole 10.000 lire in più sul prezzo del volo!

L'AUTONOLEGGIO PIU' CONVENIENTE

Ai passeggeri Air One che arrivano per primi, Hertz offre una tariffa di autonoleggio eccezionale: un'auto per 24 ore a sole 85.000 lire - comprensive [redacted] 150 Km di percorrenza, copertura assicurativa completa ed IVA - (+ 10% di tasse aeroportuali), prenotando volo [redacted] auto con un'unica [redacted]lefonata al Centro Prenotazioni Air One.

PRE[redacted]ZIONI "BEATI [redacted]"
06-478766
Air One Carnet o biglietteria a tariffe normali
Da tutti i distretti Roma esclusa
1478-48880
Dal solo distretto di Roma e cellulari
06-488800
INFORM[redacted]

LE COCCOLE PIU' ONESTE

Air One dedica questa operazione a tutti quelli che vogliono vederci chiaro in fatto di promozioni.
A coloro che hanno già viaggiato sui suoi aerei [redacted] a quanti non hanno ancora apprezzato [redacted] servizio su un volo Air One.
Essere tra i primi conviene sempre, con Air One ancora di più. Telefonate subito!
Chi dorme non piglia pesci, né voli, né auto a noleggio.

Hertz noleggia Ford ed altre ottime vetture.

Volare è bello, coccolàti è meglio.

Foggia: il gesto dopo l'ultima lite in famiglia. Alla notizia lo zio muore d'infarto

I genitori divorziano, lui si uccide

Giù dal balcone a 11 anni

FOGGIA. I genitori non andavano più d'accordo, lui ne soffriva. L'idea che la sua famiglia stesse per sfaldarsi è diventata per lui una tortura, un peso troppo grande da portare, così ha deciso di farla finita. Gli è bastato incrociare per l'ennesima volta il viso arrabbiato di mamma e papà, prima di andare a scuola e, in un attimo, si è deciso. Ha aperto la portafinestra del balcone, ha guardato per un po' le persone che passavano sotto e poi, con un urlo, ha rotto il silenzio che regnava in casa dopo l'ennesima lite fra i genitori: «Non ne posso più, mi uccido». E prima che padre e madre potessero capire cosa stava per accadere, è salito sulla ringhiera e si è gettato nel vuoto, giù dal terzo piano. Così è morto un ragazzo di soli 11 anni, che chiameremo Floriano. Figlio di una coppia benestante di Mattinata, impegnata nel settore turistico, Floriano frequentava il primo anno della media e proprio a scuola erano emersi dei segnali di malessere. La prima media per lui era diventata fonte di angoscia. Fra i banchi appariva distratto, svogliato, insomma non rendeva più. In famiglia era peggio: i fratellini, un maschietto di 8 e una femminuccia di 12 anni, avevano ormai metabolizzato quella situazione, adattandosi in qualche modo anche all'idea che i genitori divorziassero. La coppia, come confermano in paese, aveva avviato le pratiche per la separazione che sarebbe di fatto avvenuta fra pochi mesi. L'idea del proprio mondo che sarebbe andato in frantumi ha fatto scattare qualcosa nella mente di Floriano. La sua morte si sarebbe potuta evitare? Forse, se qualcuno l'avesse preso sul serio: «L'impulsività di un ragazzo - ha dichiarato lo psichiatra Piero Giacomo di Bari - ha grandi oscillazioni: un gesto tre sta per togliersi la vita si riuscisse a trattenerlo solo per qualche minuto, il suo stato cambierebbe e lo si potrebbe salvare, molto più facilmente che un adulto». Il suicidio di Floriano, per quanto fulmineo, è stato una morte in diretta: decine di persone hanno infatti assistito, sgomente e impotenti, al gesto disperato. Qualcuno ha anche gridato nell'estremo tentativo di fermarlo, ma chi può immaginare che un ragazzino si affacci ad un balcone per uccidersi? E poi la depressione, considerata l'anticamera del suicidio, davvero può colpire anche un bambino di 11 anni? Eppure lui quella soluzione l'aveva pensata da tempo, forse l'aveva studiata nei dettagli, magari dopo aver tentato altre manovre senza successo per riavvicinare i genitori. La casa, il calore della famiglia, soprattutto in un piccolo centro turistico che d'inverno, quando villeggianti e solleone spariscono, si spegne, sono dei punti saldi nella vita di un bambino, pilastri che Floriano si è visto crollare all'improvviso sotto i piedi. E' stato il padre del bambino a precipitarsi per primo in strada, a raccogliere il corpo immerso nel sangue, ormai immobile sull'asfalto. La corsa disperata all'ospedale di Manfredonia non è servita a nulla: i genitori, storditi, hanno comunque acconsentito all'espianto delle cornee, che altri due bambini di tornare a vedere. E come una specie di maledizione calata dall'altra mattina su quella famiglia, la morte di Floriano ne ha portata con sé un'altra: quella di suo zio. Maurizio, 37 anni, fratello del padre del ragazzo, ha retto alla tragedia del nipote. Sofferente da qualche tempo di cuore, l'uomo, appena ricevuta la terribile notizia, si è accasciato, colpito da un collasso.

Anna Langone

A Torino 7 mesi fa un bambino si era lanciato dalla finestra per punire i genitori

IL CASO

L'INFANZIA VIOLATA

Bambina per tre anni ostaggio degli stupratori

SASSARI

HA solo 13 anni e per un interminabile periodo è stata «giocattolo» nelle mani di un branco di pedofili, squallidi personaggi che, per età, avrebbero potuto essere suoi nonni. E per tre anni non ha avuto il coraggio di denunciare le sevizie a cui veniva sottoposta da parenti stretti e da «amici di famiglia». Poi, sul finire della scorsa primavera, non è riuscita più a tenersi dentro il terribile segreto, si è confidata con una sorella più piccola che le ha dato la forza per ripetere la tappa del suo calvario agli agenti della polizia. E' cominciata così l'inchiesta, la procura di Tempio, cittadina della Sardegna settentrionale, ha emesso dieci avvisi di garanzia nei confronti dei presunti stupratori, finiti al centro dell'inchiesta.

Il teatro dell'agghiacciante storia è Luras, centro a una novantina di chilometri da Sassari, nel cuore della Gallura dei cavatori di granito e degli artigiani del sughero, ai margini del mondo dorato della Costa Smeralda. Si sa ben poco della turpe vicenda, solo che è maturata in un ambiente sociale degradato: il padre della tredicenne è disoccupato, la madre ha una salute malferma.

Gli inquirenti non hanno gradito la fuga di notizie che ha rotto la cortina di riserbo eretta per scongiurare il rischio di esporre la vittima a nuove violenze. Per proteggerla e aiutarla a superare il dramma è stata allontanata dal paese e affidata a una équipe di assistenti sociali e psicologi.

La ragazzina aveva appena dieci anni quando qualcuno, pare nella cerchia familiare, ha iniziato a usarla come oggetto sessuale. Indifesa, incapace di reagire, ha subito gli stupri in silenzio. Non si è ribellata neanche quando il «giro» dei bruti si è allargato a uomini che avevano cinquanta, sessant'anni. Nello scorso giugno ha, finalmente, reagito: ha raccontato tutto a una sorellina, quindi agli agenti, infine al magistrato. Tra lacrime e singhiozzi ha fatto nomi e cognomi degli aguzzini, rievocato date e circostanze.

L'inchiesta si è sviluppata sott'acqua, la procura si è mossa con i piedi di piombo alla ricerca di conferme alle terribili accuse, anche per evitare possibili depistaggi e inquinamenti delle prove. Sono stati inviati avvisi di garanzia, non è scattata la ruota degli arresti. Interrogati con grande discrezione (non sono stati sentiti negli uffici del tribunale) i sospettati sono, e hanno fatto finta, caduti dalle nuvole. E' stato un coro di «siamo innocenti».

Qualche giorno fa è parso che le loro proteste potessero avere un qualche fondamento, che la storia stessa per sgonfiarsi. Alcune titubanze della ragazzina avevano sollevato negli inquirenti il dubbio che le sue accuse potessero essere solo una bugia, il frutto di una sfrenata fantasia. Ma le perplessità sono svanite in giro di poche ore per ora, purtroppo, sembra tutto vero.

Corrado Grandesso

Di Carlo: decidevano i governi della Regione

«La corrente di Andreotti faceva politica con i boss»

«Greco mi annunciò la fine di Mattarella» Ma la difesa mette in difficoltà il pentito

DAL NOSTRO INVIATO

Per Francesco Di Carlo, ex boss di Altofonte «esiliato» in Inghilterra per 15 lunghi anni ed ora passato nella schiera dei pentiti di Cosa nostra, non ci sono dubbi: il presidente Andreotti è stato un punto di riferimento della mafia siciliana. La sua corrente, rappresentata a Palermo da Salvo Lima, era quella che teneva i contatti coi «signori della cupola». Anzi, insiste l'uomo venuto da Londra e già querelato dall'ex presidente del Consiglio, era proprio quel gruppo politico che, insieme con i dirigenti di Cosa Nostra e coi cugini Ignazio e Nino Salvo uomini d'onore anche maggiorenti della dc e grandi elettori di Andreotti, facevano e disfacevano persino i governi dell'Assemblea regionale siciliana.

Qualche volta le questioni hanno preso anche una piega, diciamo, violenta. Come nel caso di Piersanti Mattarella, presidente della Regione inviso a Cosa Nostra perché «attaccava Lima» e non amava Vito Ciancimino. Anzi ne parlava come di un malavitoso, lasciava trasparire tutta la sua diffidenza per un uomo ritenuto pericoloso mentre fra i «corleonesi se ne parlava come di un presidente della Repubblica».

E' inquietante che ieri mattina Francesco «Ciccio» Di Carlo ha fatto per videoconferenza. Il pentito, ripreso di spalle, sfoggiava una classica giacca blu e un basco dello stesso colore. «C'era molta gente in Cosa nostra - ha spiegato - e si lamentava Piersanti Mattarella. Aveva attaccato sia Lima che Salvo, e prima ancora Ciancimino. Poi voleva i comunisti al governo. E Cosa nostra è così: si comincia a chiacchierare e poi si finisce che si muore. A sentire Di Carlo, era lo «Favarella», la tenuta dei fratelli Michele e Salvatore Greco, il luogo e il «senatore», il luogo dove si dibattevano i problemi politici siciliani. Ed è stato anche il luogo dove sono state prese decisioni. Era il '79 quando, secondo Di Carlo, girò la voce che Mattarella «era finito». Al pentito lo disse Salvatore Greco che, alla successiva domanda se fosse «politicamente finito», rispose: «In tutti i sensi...». L'ex boss chiarisce: «Capii che poteva cadere quello che accadde dopo», cioè l'omicidio, avvenuto nel giorno dell'Epifania del 1980. E quando riparla con Salvatore Greco di Mario D'Acquisto (che aveva intravisto in auto con Nino Salvo), viene informato dal boss che «da qui a poco tempo D'Acquisto sarà presidente della Regione». Cosa che poi accadde.

Si è dilungato, Di Carlo, nel racconto dei contatti tra mafia e politica locale, specialmente con gli andreottiani. Sempre su D'Acquisto, ha detto che l'ex vicepresidente della Camera «portava notizie da Greco. Sebastiano Purpura, andreottiano, - secondo Di Carlo - amico di Mimmo Teresi». Proprio quest'ultimo avrebbe informato Di Carlo che «Purpura insieme a Rosario Nicoletti (fu segretario regionale dc) si era lamentato dell'eccessiva arroganza e tracotanza di Vito Ciancimino». Ma il «panorama» era più ampio: «Giovanni Gioia - accusa il pentito - (che fu anche ministro) era vicino ai Greco» e l'on. Giovanni Matta (defunto) venne ad Altofonte con Motisi, della famiglia di Pagliarelli. Anche l'on. Angelo Bonfiglio, ex presidente della Regione siciliana, era vicino ai boss Collettis, come anche l'altro ministro dc Calogero Mannino. «Ma politici a noi vicini - ha concluso Di Carlo - ne n'erano tantissimi».

Il pentito ha insistito sugli incontri tra i Salvo ed Andreotti, motivo per cui è querelato dal senatore a vita. Ha aggiunto che, oltre a quanto visto coi propri occhi, dei rapporti tra il politico e Cosa nostra si parlava come di un fatto normale. Sentì parlare di Andreotti per la prima volta nel 1979. Alla «Favarella» c'era Natale Rimi, e Di Carlo chiede il perché di quella visita e gli viene risposto che «si deve contattare Andreotti, tramite Lima, per aggiustare il processo a Rimi». Alla fine, conferma il presunto incontro Salvo-Andreotti a casa Lorenzo». L'avv. Coppi ha insistito per sapere se l'incontro avvenne proprio in S. Lorenzo (è il motivo della querela, dal momento che Andreotti nella data indicata dal pentito non aveva ancora gli uffici in S. Lorenzo in Lucina), Di Carlo ha confermato, ma dopo qualche tentennamento e un battibecco con la Corte.

Francesco La Licata

I sacerdoti aiutano tutti. Domenica 3 novembre puoi aiutare tutti i sacerdoti.

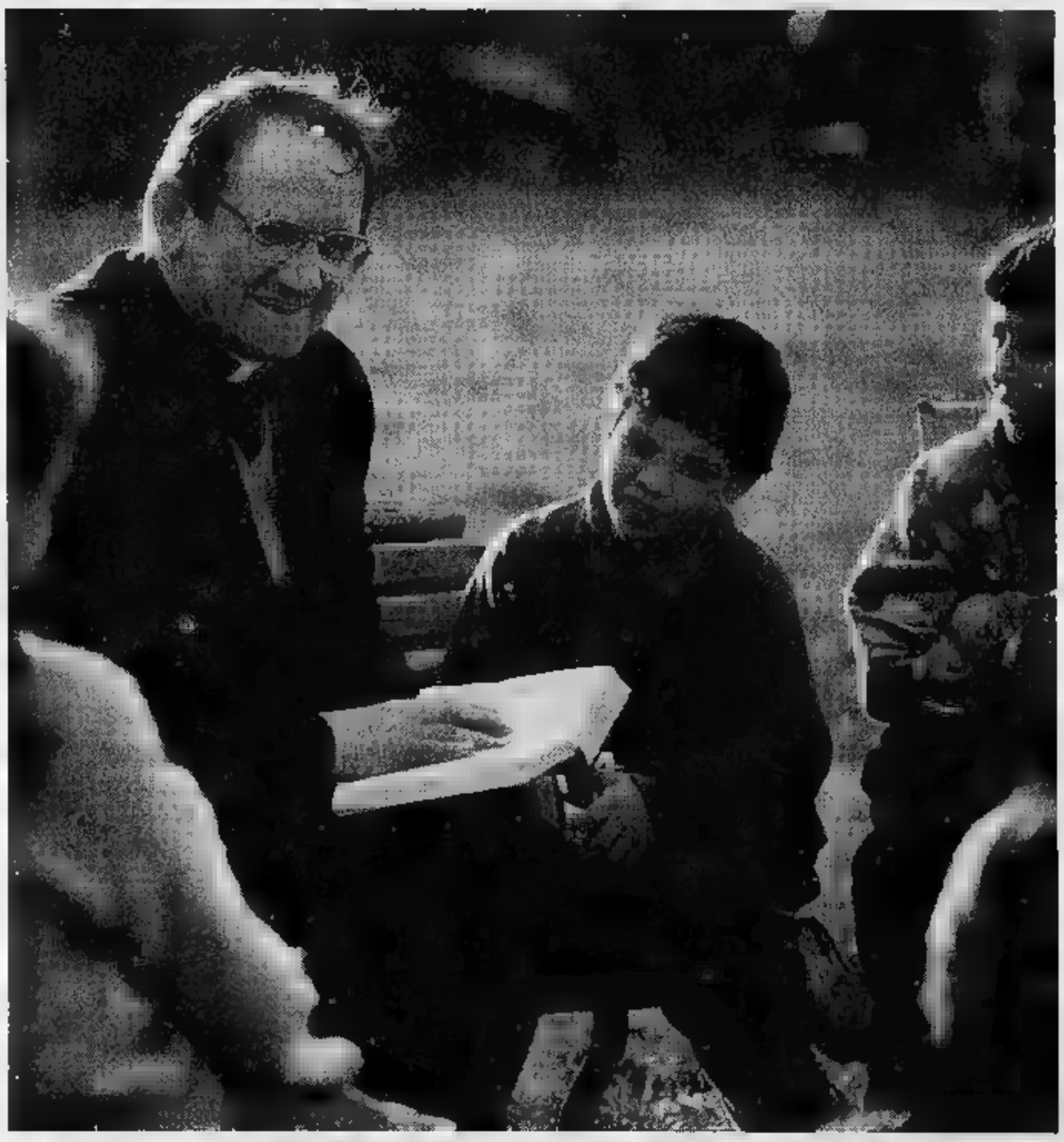

"Chi annuncia il Vangelo, viva del Vangelo".

Domenica prossima 3 novembre tutti i cattolici sono chiamati a dare un contributo per promuovere il sostegno economico dei 38.000 sacerdoti italiani al servizio diretto delle diocesi, i primi volontari nel portare nella nostra società, carità, conforto e speranza. Il 3 novembre partecipa attivamente alla Giornata nazionale che si svolgerà in tutte le chiese italiane e scegli di destinare una piccola parte delle tue risorse a un'Offerta per il sostentamento. Puoi versarla anche periodicamente sul c/c postale n. 57803009 intestato all'I.C.S.C. con il bollettino che troverai in tutte le parrocchie e nelle agenzie postali.

http://www.ChiesaCattolica.it/Sovvenire

Offerte per il sostentamento e Otto per mille. Il tuo aiuto, alla tua Chiesa.

CHIESA CATTOLICA - CEI Conferenza Episcopale Italiana

Il sequestratore ha premuto il grilletto di un'arma scarica: «Devi lasciarci stare, la prossima volta ci sarà il proiettile»

«Ricorderò sempre quel clic. Ho pensato ■ quanti lavori sono meno pericolosi del mio»

«Aveva gli occhi neri e carnagione scura Mi sono detto "è impossibile non lo può fare"»

Prima di fuggire con un complice l'uomo ha ordinato al vice di Cacciari di non combattere più la criminalità nel quartiere della Cita

A sinistra Gianfranco Bettin, vicesindaco ■ Venezia

Una pistola alla testa del vicesindaco

Venezia, Bettin rapito e giustiziato per finta

VENEZIA
DAL NOSTRO INVIATO

La faccia adesso sembra spaventata. I capelli ricci scarmigliati, come cesarea in disordine. Un po' di occhiaie. Però, ieri sera la voce gli andava giù nella gola e il saliva come un pugno che ti picchia dentro. Ieri sera, quando uno l'ha preso e ha fatto finta ■ ucciderlo, «Clic, solo clic», dice. «Ha fatto solo clic». Ieri sentiva le canne della pistola dietro l'orecchio destro, e se lo ricorda bene quel contatto metallico, e dice solo che gli faceva freddo, come fosse una lama. Ieri sera c'era una voce alle spalle, dentro la macchina, in una via buia affondata fra le ciminiere e i capannoni di Marghera, nel silenzio di un posto abbandonato dagli uomini e da Dio quando muore il lavoro. «Signor sindaco, lei deve farsi gli affari . Lei e quei bastardi della Cita», gli diceva quella voce. Clic, solo clic. Adesso, che la faccia non sembra spaventata e lo sguardo si spalanca appena, adesso dice che si ricorda d'aver avuto un pensiero folle: «Pensavo quante cose si possono fare mano pericolose del mio lavoro».

Gianfranco Bettin il vicesindaco di Cacciari Venezia e anche il sindaco di Mestre, ed è l'assessore alle politiche sociali del Comune. La Cita un quartiere Marghera che sembra una galera di luci appese nel vuoto. Il quartiere dove regnò la mafia del Brenta, dove comandava Maniero. Minacce, leggere la cronache, Bettin ne aveva ricevute da sei anni, da quando aveva cominciato a occuparsi della droga e dei problemi della Cita. Ma ieri sera l'hanno addirittura rapito portato in quel posto buio. Un bandito nascosto nella sua macchina, la pistola puntata alla nuca, e i complici dietro, un'altra macchina fari spenti. Non ci sono luci in questi ritratti della memoria. Clic, solo clic. C'è un rumore.

Erano le 20,45, quando c'erano le partite di calcio, cominciava la Roma e l'Inter andava ai supplementari. Le strade erano vuote, e qui, fra i cantieri gli scheletri angoscianti della chimica, sembravano abbandonate. Forse lo erano davvero, abbandonate. Il bandito gli premeva la pistola dietro l'orecchio.

E' passato un secondo fra le cose dette e quello che doveva succedere. E in quel secondo si ricorda d'aver pensato: «Non lo può fare, è impossibile». In quel secondo. Lui gli sollevava il mento, da dietro, spingendolo col braccio verso la sua spalla, «signor sindaco», in quel secondo, con le canne schiacciate sotto l'orecchio, «signor sindaco». Clic.

E' tutto quel che ha fatto la pistola. Clic. «Al clic sono gelato, la salivazione azzerata. Ero paralizzato». Il bandito è sceso dall'auto. Con la portiera aperta, girandosi un attimo, «La prossima sarà carica», ha detto. «Oppure, la prossima sarà una scarica», si corregge Bettin. «Non riesco a ricordarlo bene, mi sono cose che non mi sono rimaste impresse e altre che mi battono nella mente. Mentre se andava, io lo guardavo camminare verso l'altra macchina. E allora l'ho visto meglio: aveva delle scarpe chiare, probabilmente delle scarpe da ginnastica, aveva pantaloni scuri, un giubbotto di jeans. Aveva un casco di capelli alla Maradona. Dentro macchina, invece, lo sbirciavo dallo specchietto. Occhi neri carnagione scura, ricordo. Solo quello». Bè, adesso può cercare nella memoria. Adesso può dire: «Hanno fatto una stupidaggine». Adesso, nel giorno della conferenza stampa. Uno gli chiede: «Ma cosa pensi che volesse da te?» E lui: «Bè, scroccarmi un passaggio in macchina non credo». Adesso, una sigaretta, «perché io non fumo», dice al collega che gliela chiede. Ma ieri sera ha fumate 4 una dietro l'altra, quand'è arrivato in questura. E poi ha rimesso fuori la ha rimesso l'anima. In qualche stanza finivano le partite alla televisione. E lui cominciava a raccontare la sua storia, ma stava male, con lo stomaco rivoltato. «Prenda due tavor che si calma», gli dicevano. «E poi ci racconti dall'inizio».

vuole partire dall'inizio, dice adesso in conferenza stampa, bisogna andare indietro di sei . Dal '90 al '92, quando Bettin faceva attività politica alla Cita. Quelli erano gli anni della banda Maniero. E in quel tempo, il vicesindaco cominciò a collezionare minacce. Una volta fu inseguito da due con la pistola; un'altra uno gli puntò un coltello sotto al mento e lo tagliuzzò; poi si trovò scritte sui muri, e poi gli sfasciarono la casa; quella volta, quando rientrò in quel gran disordine, trovò un suo impermeabile appeso e attorno qualcuno ci aveva disegnato la goma di un impiccato. Dal '92 al '94, Bettin ha fatto il parlamentare, nei Verdi. Nel frattempo, la banda Maniero è stata sgominata e le minacce sono finite. Nel '94, è tornato a Venezia. Giunta Cacciari. Lui vicesindaco, delega per Mestre. E le minacce sono ripreso. Telefonate a sua mamma: «Venga di corsa, suo figlio sta morendo». Idem a suo papà. La mamma s'è presa un collasso. Il papà non l'ha sentita, perché quella volta per al telefono rispose lui. Si arriva, alla fine, a ieri sera. Gianfranco Bettin è a cena dai genitori. Marghera, via della Rinascita. Praticelli e platani sparsi. In fondo alla strada ci sono tre case tappezzate di lavori, e poi il nulla. Campi di fango. Lui scende da cosa e sale sulla macchina una Golf grigio scuro. E' aperta, ma sul momento non ci pensa. Avvia il motore. «Mi sono sentito prendere per il collo. E ho sentito una cosa metallica puntata alla nuca. Una pistola». Una voce del Sud: «Signor sindaco, vada verso la zona industriale. Verso Fusina». Dice Bettin: «Io ho cercato di capire che cosa volesse. Facevo domande. Ma che succede? Dove mi portate? Che cosa volete da me? Lui niente, neanche parola. Premeva solo più forte la canna. Io lo intravedevo dallo specchietto. Stava piegato».

Passano fra le fabbriche, costeggiano le ciminiere, le torri vuote, gli scheletri d'acciaio, le lingue di fumo che si sperdono nel cielo . Costeggiano fossati e campi senza nulla, strade di polvere. «A certo punto mi ha detto di girare a sinistra, in una strada abbastanza larga, dominata dalla sagoma della centrale Enel che si vede all'orizzonte». E' mentre girava che s'è accorto dell'altra macchina che li seguiva. Via dell'Elettronica: è così abbandonata che dev'essere un posto dove di notte non ci vengono nemmeno le coppiette. Dopo 300 metri, l'ha fatto fermare, nella zona più buia. Quasi di fronte, c'è un deposito di riciclaggio dell'Amav, un'azienda di servizi. «Mi ha detto di buttare via la chiave dell'auto». Dietro, l'altra macchina a fari spenti. «Una Bravo, forse». Il bandito gli dice di pensare agli affari suoi. E poi, tira il grilletto. Clic, solo clic. Quello scende e se ne va. Lui chiama col cellulare un agente di polizia. Poi va in questura.

«Non sembrano proprio professionisti», fa Giuseppe Mauceri, il capo della Mobile. «Ad esempio, perché non hanno buttato via il cellulare?». Però, all'inizio le indagini sembrano seguire quella pista. Vanno da Crescenzo Napolitano, uno spettato di camorra, con precedenti per spaccio. Uno che sta alla Cita, e che c'era venuto tempo fa in soggiorno obbligato. Bettin lo descrive così. «Un bullo. Potrebbe diventare un boss». Ma Napolitano ha l'alibi. Era a con la fidanzata, e quando arrivano gli agenti stizzisce persino. Bettin adesso si distende. Adesso. Come parlasse da solo. «Però farò fatica a dimenticare quella frazione di secondo che correva prima del clic». Dice così. Era clic. Solo un clic. La vita è ricominciata da quel momento. Si alza, si abbottona la giacca. E' come se fosse ricominciata, dice, perché il sangue s'era gelato. «Adesso so cosa vuol dire». Clic.

Pierangelo Sapegno

IL FILM DEL SEQUESTRO

11,10
Gianfranco Bettin sale sulla propria auto. Uno sconosciuto nascosto sul sedile posteriore gli stringe il collo con un braccio e gli punta una pistola alla tempia.

20,46
Il sequestratore ordina al prosindaco di guidare fino a Fusina, ultimo lembo della zona industriale che si affaccia in laguna, ma poi lo fa deviare per via dell'Elettronica, dove ci sono i capannoni Enichem. Un'auto scura li segue.

20,52
Lo sconosciuto fa fermare l'auto, dice al prosindaco di gettare le chiavi dal finestrino e gli intima di smetterla di occuparsi della Cita, il quartiere dormitorio di Marghera.

20,53
E' il momento della finta esecuzione: il sequestratore solleva il cane della pistola, poi preme il grilletto. L'arma fa clic. «La prossima volta sarà carica», dice a Bettin.

21,15
Ancora sotto choc, Bettin arriva in questura per denunciare l'accaduto. Ad ascoltare il suo racconto accorre anche il questore Luigi La Sala.

IL CASO

IL RIONE DELLO SCANDALO

A sinistra un'immagine del quartiere Cita di Marghera

L'ex feudo di Maniero

In 5000 convivono con la paura

VENEZIA

LA casa è come una torre. Si chiama così, la torre al numero 27. Il portiere ha i baffoni e una faccia larga e spunta dai cespugli dietro il muretto. Parla sottovoce: «Dovete salire al dodicesimo piano». Quasi in cima alla torre, una colonna di cemento puntata contro la luna con i suoi occhi accesi, centinaia e centinaia di finestre. Su, abita Crescenzo Napolitano con la sua convivente, l'Armanda Seno.

L'altra notte, subito dopo il sequestro del vicesindaco Gianfranco Bettin, saliti gli agenti della Mobile. «Ma io mi guardavo le partite», ha protestato lui. «Stavo in casa con lei. Vi pare che mi sarei messo nei guai per una cazzata del genere?» Il commissario dice che forse ha ragione. Questo, con le torri e le formicaio, è il cuore della Cita, un quartiere di Marghera che ha ereditato il nome dalla fabbrica che dava lavoro a questa gente. Tanti anno fa il parroco di una chiesa di Mestre rinunciò all'abito talare, perché riusciva a fermare questa piaga sotto i suoi occhi: «Spacciano sul sagrato, mentre io faccio messa e non c'è nessuno che fa niente. Nessuno». Non era la Cita. Ma era a Mestre. E adesso ad ascoltare la gente, qui sotto, in via Longhena al 27, sembra di sentire di nuovo lo stesso lamento. C'è la signora che dice di «aver paura per i suoi figli. Solo per loro. Perché qui la droga è come l'aria che respiri». C'è il portiere che continua a parlare sottovoce e dice che «qui c'è l'omertà. Devi imparare a star zitto, se vuoi vivere». E un'altra signora dice che in questo quartiere ci sono solo tre cose che non brutte: «la tabaccheria all'angolo, il macellaio di fronte e la farmacia giù in fondo». Il resto è pericolo di morte, «oppure morte sociale, non so se è la stessa cosa. La sera non si esce perché può essere pericoloso tornare a casa tardi». Ecco, questa è la Cita, dicono. E qui, spiega Gianfranco Bettin, il prosindaco di Mestre, «noi abbiamo fatto l'unico lavoro che potevamo fare: quello di controinformazione. Questa è una realtà dura, per certi versi incredibile».

E qui è tornato da pochi giorni Crescenzo Napolitano. Il vicesindaco l'aveva attaccato pochi giorni fa con un articolo durissimo sul Gazzettino, perché Napolitano venuto da queste parti in soggiorno obbligato, poi era finito in per una piccola storia droga e adesso c'è ritornato per un permesso speciale del Tribunale di Modena. Accusa Bettin: «Qui qualcuno deve sostituire il vuoto lasciato dalla banda Maniero. A quel gruppo hanno tagliato la testa, ma tutta la bassa manovalanza è ancora fuori. E uno Napolitano è il tipo capace di congulare questa gente». L'altra sera, Bettin è stato sequestrato e poi un bandito ha finto di ucciderlo. Subito dopo, gli venuti qui. Via Longhena, alle torre 27. «In questa , siamo 68 famiglie», dice la signora Maria Elena. In tutto il quartiere cinquemila anime. Ma dalle otto di sera, le 68 famiglie e le cinquemila anime non si vedono. Come fossero sparite. Ci sono solo alberi nel buio e le luci delle finestre. Tante luci ammucchiate davanti alla notte, per l'unico spettacolo che si riesce a vedere. Quello del nulla. Stasera, forse, qualcuno uscirà per andare alla manifestazione per le strade di Mestre: appuntamento alle sette. [p. s.]

Con Bell'Europa vinci subito Parigi.
Trova la card vincente: questo in palio 50 borse trolley Delsey
e 5 weekend lunghi per due persone a Parigi.
E, super premio finale, un 4x4 Sportage Kia.
Kia Motors VENTANA

I mensili Giorgio Mondadori | La bellezza della qualità

IL CASO

[illegible]

Nuova sentenza della Cassazione nella guerra tra lui e lei dopo la separazione

«Gli alimenti all'ex coniuge anche se vive con un altro»

UN [illegible] DI [illegible]

IL [illegible] E IL [illegible]

Lecito indagare sui redditi del coniuge. Anche in sede di domanda di revisione dell'assegno di divorzio, il giudice d'ufficio può disporre indagini tributarie.

VIA DAL TETTO CONIUGALE, [illegible]

Non è reato abbandonare il tetto coniugale, se si dimostra che la convivenza era «insostenibile». Perché si configuri il reato «è necessario che l'allontanamento sia ingiustificato».

NON [illegible] [illegible] ALIMENTI, [illegible]

Non commette reato, ma soltanto un illecito civile, chi [illegible] paga gli alimenti alla ex moglie: «Il dovere di assistenza morale e materiale del coniuge è correlato a quello della coabitazione che, per effetto della separazione, viene meno».

[illegible] [illegible] NIENTE [illegible]

Se il matrimonio dura troppo poco, la ex moglie non ha diritto agli alimenti. A maggior ragione, se l'unione è stata contratta «per motivi apertamente utilitaristici».

ROMA

ECCO un'altra sentenza della Cassazione che farà discutere non poco i coniugi in crisi: l'ex moglie ha diritto agli alimenti, anche [illegible] decide [illegible] convivere con un nuovo compagno. La Suprema Corte ha infatti rigettato il ricorso di un uomo che chiedeva di non pagare più l'assegno mensile all'ex consorte «che vive con un altro». Ma i giudici hanno deciso che, siccome per legge il [illegible] non ha alcun obbligo di mantenere la donna che vive sotto il suo stesso tetto, deve continuare a pensarci il marito.

Il tribunale di Taranto, nel caso [illegible] in questione, aveva sentenziato diversamente, dando ragione all'uomo ed esonerandolo dal pagamento dell'assegno mensile. La signora, assicurava l'ex consorte, grazie alla nuova convivenza aveva migliorato il suo tenore di vita: dunque, che bisogno [illegible] dei suoi soldi?

A Lecce [illegible] erano, però, stati dello stesso avviso. La corte di appello di quella città aveva riconosciuto all'ex moglie tutti i diritti di ottenere gli alimenti, «non essendo state provate circostanze attinenti al preteso incremento dei suoi redditi, né valendo la convivenza [illegible] costituire causa [illegible] [illegible] dal pagamento. Ovvero: dalla convivenza non era derivato alcun reddito aggiuntivo alla donna. Dunque, il marito doveva continuare a tener [illegible] propri obblighi.

E' evidente come, negli ultimi tempi, la Cassazione sia particolarmente attiva [illegible] materia di diatribe tra coniugi. E' dell'altro ieri la sentenza che esclude dal mantenimento [illegible] moglie perché [illegible] durata del suo matrimonio (appena 40 giorni) [illegible] è stata giudicata sufficiente all'acquisizione del diritto [illegible] perché il matrimonio stesso era stato [illegible] tratto, si legge nel dispositivo, «per motivi apertamente utilitaristici».

Di recente la Suprema Corte ha anche sentenziato che, in [illegible] di separazione e conseguente divisione dei beni, non spetta alla moglie dimostrare, [illegible] certificati [illegible] resoconti, che l'attività del marito ha prodotto dei profitti, ma spetta piuttosto al marito dimostrare il contrario [illegible] quanto afferma la moglie.

Nelle tante guerre dei «Roses» che, quotidianamente, si combattono sul suolo italiano, entrano in ballo, purtroppo, anche i figli. Ecco allora la Cassazione che sentenzia: [illegible] è perseguibile [illegible] nalmente quel padre che non paghi l'assegno [illegible] mantenimento per il figlio. Anche [illegible] la madre [illegible] ha altri mezzi di sostentamento. Si tratta, dice la Cassazione, soltanto di reato civile.

Quando [illegible] coppia [illegible] sgretola, si sa, rancori [illegible] disillusioni prendono forma [illegible] rivendicazioni di ogni tipo: quelle sui figli e quelle economiche hanno la prevalenza. Ma, negli ultimi tempi, e alla luce dei tanti ricorsi che la Cassazione si trova a dover esaminare, c'è la diffusa sensazione che il tasso di litigiosità sia in netto aumento.

«Questo può essere vero - commenta Chiara Saraceno, sociologa della famiglia -, ma c'è [illegible] altro aspetto del fenomeno che emerge sempre di più».

La sociologa si riferisce alla difficoltà che hanno i giudici [illegible] non soltanto loro! a definire [illegible] modo chiaro i rapporti e i ruoli all'interno della coppia. «Il matrimonio - spiega la dottoressa Saraceno - appare sempre di più come un'istituzione in via di ridefinizione. Basti pensare alla situazione della donna».

La donna-moglie è sempre [illegible] bilico tra la parità con l'uomo-marito (e dunque non può essere «mantenuta» a vita) e il riconoscimento del suo ruolo fondamentale nel contributo al lavoro del consorte, mandando avanti il bilancio familiare (e quindi è [illegible] coniuge che deve provvedere [illegible] lei).

A Valentina Ruggiero, legale di Telefono Rosa, l'ultima sentenza della Cassazione piace: «E' importante, faciliterà il lavoro di noi avvocati matrimonialisti, visto che nel 40% dei casi di separazione seguiti per Telefono Rosa, i coniugi usano la convivenza dell'ex moglie come scusa per non pagare gli alimenti».

Daniela Daniele

[illegible]

La sociologa «E' lo specchio di una aumentata litigiosità nelle coppie che si rompono»

A sinistra la sociologa della famiglia, Chiara Saraceno

Nuovi arresti

La truffa alla nazionale delle star

TORINO. E adesso per Primo Camerini, il presidente dell'associazione nazionale cantanti e attrici, [illegible] arrivata la galera. E' accusato di associazione per delinquere finalizzata alla truffa: è al centro di [illegible] [illegible] indagine, nella quale [illegible] coinvolto anche un monsignore romano, su decine di false associazioni di beneficenza, in grado [illegible] raccogliere ogni giorno centi[illegible] di milioni. Soldi destinati sulla carta [illegible] bambini malati di cuore, bosniaci massacrati dalle guerre o [illegible] di bisognosi di carrozzelle, ma che in realtà, secondo l'accusa del [illegible]m Fabio Scevola, finivano in mano a malfattori.

L'inchiesta torinese, che [illegible] affianca a quella del pm romano Giancarlo Armati, è cominciata da una partita di calcio organiz[illegible] [illegible] comune di Grugliasco il 4 novembre del '95. Attrici contro consiglieri comunali: c'erano Gegia, Carina Half, Paola Quaranta. La squadra di attrici [illegible] cantanti, capitanata dalla bella Eleonora Vallone, disputò un match destinato ad [illegible] i bambini invalidi di una città dell'ex jugoslavia gemellata con Grugliasco. Gli organizzatori dichiararono di aver incassato solo 16 milioni, [illegible] il sindaco Mariano Turigliatto [illegible] convinse che i soldi dovevano essere stati ben di più: almeno cento. Partì [illegible] denuncia. E di qui, l'indagine è diventata poco alla volta gigantesca.

Simona Ventura

Adesso ci sono quaranta indagati, e quattro persone in carcere: oltre a Camerini (cui [illegible] stato notificato un ordine di custodia nel carcere di Rieti, dove si trovava per [illegible] residuo di pena per [illegible] vecchia storia che nulla c'entra con questa) [illegible] finiti in manette il [illegible] Stefano Casini, segretario generale dell'associazione Alapime, [illegible] due commercianti di La Loggia, cittadina a due passi da Torino: Michele Lotorto e Nicola Romeno. Il pm sospetta che ogni giorno migliaia di ragazzi sparsi in mezz'Italia raccogliessero centinaia [illegible] milioni destinati a finire [illegible] tasca agli organizzatori della gigantesca truffa. Due associazioni, la Team di Camerini [illegible] l'Alapime di Casini, funzionerebbero da collettori dei soldi raccolti in tutta la penisola mediante serate benefiche [illegible] partite di calcio, ma anche tramite [illegible] sistema più semplice: ragazzi con [illegible] [illegible] cartellini di riconoscimento di associazioni (ne [illegible] stati sequestrati [illegible] centinaia) che chiedono soldi per strada vendendo penne e cartoline in nome di questa o quella opera buona.

Sul registro degli indagati [illegible] finito, oltre alla figlia di Camerini, [illegible] monsignore: Gabriele Comani, cappellano militare di alto grado in servizio alla Croce Rossa di Roma.

Che la nazionale cantanti [illegible] esibisse in piena buona fede, [illegible] ci sono dubbi: «Mi sembrava una cosa seria - dice Simona Ventura -: io non ho mai sospettato nulla». E così per le altre bellissime: da Alba Parietti [illegible] Ornella Muti, da Monica Bellucci [illegible] Paola Barale. Camerini, davanti ai primi sospetti, ha sempre reagito indignato: «Molti si lamentano, ma non è colpa nostra se gli incassi sono in calo. E' che la gente si è stancata della beneficenza. E, [illegible] volta scalate le spese, non resta quasi più niente».

Giovanna Favro

[illegible]

LA [illegible] A MANHATTAN

Uno dei modelli presentati da Gianfranco Ferrè [illegible] New York

New York: da Dolce&Gabbana [illegible] Ferrè, linee under 30

Lo sfile veste i giovani

Sfilano le t-shirt di Calvin Klein

NEW YORK

E' chiamato in causa anche Shakespeare. «To be or not to be. Just Bea». E' lo slogan con cui Calvin Klein, parafrasando il più famoso [illegible] del drammaturgo, sta lanciando il [illegible] profumo e b[illegible] di bergamotto.

«Ck bea» è appena uscito negli Usa. In Italia comparirà [illegible] febbraio per l'apertura del primo negozio dello stilista americano [illegible] Milano. Nello stesso periodo, altri negozi apriranno i battenti a Bond Street, a Londra, e in Avenue Montaigne a Parigi, dove si venderà la collezio[illegible] di alta moda. Questo sbarco coincide [illegible] l'accordo che Klein ha fatto con Stefanel. «Cercavamo partners [illegible] prim'ordine, capaci di un'ottima produzione e di un'efficiente distribuzione», spiega [illegible] stilista, che ha affidato a un altro italiano, Diego Della Valle, [illegible] realizzazio[illegible] delle scarpe disegnate da lui per la sua «collection». E, a proposito [illegible] profumi, spopola «Acqua di Parma»: nelle prime tre settimane di vendita è la fragranza più venduta presso Neiman Marcus, il prestigioso «department store» che, oltre a Manhattan, è presente in 30 città americane. Contemporaneamente, da Bergdorf&Goodman, sulla Quinta Strada, è stato aperto un «corner» dedicato alla linea di profumi italiani.

Alle otto e mezzo di ieri mattina, nel suo quartier generale, all'incrocio della 39ª Strada con [illegible] Settim[illegible] Avenue, all'11° piano di [illegible] palazzo industriale, pareti bianche e pavimento color sabbia accolgono gli ospiti di Klein. Nella galleria-showroom sono appese alle pareti, come quadri d'autore, le ultime creazioni della sua linea «povera».

Mentre a Parigi sfila l'alta moda [illegible] Milano rimane il regno del prêt-à-porter, New York è diventata il trampolino [illegible] lancio delle «seconde linee». Ma quando le si chiama così tutti si ribellano. Come battezzare le collezioni che gli stilisti hanno dedicato [illegible] giovani? Per tagliare la testa al toro, ognuno dei grandi ha scelto la propria sigla: Dolce e Gabbana «D&G», Versace «Versus», Donna Karan semplicemente «D», Calvin Klein «Ck», Miuccia Prada «Miu Miu», Moschino «Cheap & Chic», Ferrè «Gieffeffe».

Per [illegible] sua tavolozza [illegible] colori, Klein si [illegible] ispirato alla giungla. Marrone bruciato, giallo banana, acqua di fiume, blu cielo e blu aria. T-shirt con scolli a barca, crochet, spolverini, tubini di jersey. La parola d'ordine è: «Striminzito».

Anche Ferrè [illegible] arrivato a New York. A Bryant Park sfila per la seconda volta con la sua «Gieffeffe» e al Metropolitan Museum viene a controllare a che punto sta la mostra su Dior, che si inaugurerà il 12 dicembre e durerà fino al 23 marzo 1997. La sua consulenza [illegible] la casa parigina, dopo otto anni, [illegible] finita, ma Bernard Arnault, il responsabile della Lvmh - proprietaria di Dior, Louis Vuitton, Kenzo e Moët [illegible] Chandon - gli ha chiesto [illegible] seguire la mostra con [illegible] curatore Richard Martin. Adesso Ferrè nel suo atelier, sulla Quinta Strada, mo[illegible] [illegible] ultimo lavoro. Una collezione che va bene per ragazze, ma anche più grandine, gente che viaggia e vuole essere cittadina del mondo, lavora, ma non è detto. Grigio, grigio perla, bianco, nero, arancio, ocra, rubino, rosso fuoco, blu, viola, sono coniugati in tessuti sintetici e naturali come il cotone, la seta, la viscosa.

La regola è la libertà. Ecco perché sceglie jersey [illegible] tessuti elasticizzati, che sono docili [illegible] [illegible] condano i movimenti del corpo. C'è qualche reminiscenza [illegible] Cina, il Paese che ama e dove ha lavorato dal 1972 al 1976 per la San Giorgio di Genova, [illegible] qualche nostalgia parigina. Come descrive Ferrè [illegible] persona ideale p[illegible] questa sua collezione «Gieffeffe»? Mentre le modalle infilano [illegible] dopo l'altro gli abiti [illegible] mostrarci, risponde senza ombra di dubbio: «E' [illegible] ragazza americana, in viaggio lungo [illegible] co[illegible] del Mediterraneo. Va a Napoli, in Grecia, approda [illegible] Corsica [illegible] passa dal Nord Africa». Di originale questa ragazza ha scarpe da gin[illegible] Superga, con tacco di metallo, ha nostalgia degli Anni Cinquanta con quei pantaloni alla pe[illegible]ra e le camicie annodate [illegible] vita, gioca con i colori e le trasparenze, [illegible] ne serve e poi li dimenti[illegible]

Fiamma Arditi

IL TEMPO

a cura di **Marcello Leffredi**

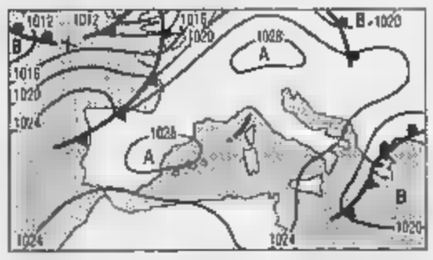

[illegible] [illegible] NUVOLE. Una nuova perturbazio[illegible] atlantica ha raggiunto le coste europee [illegible] nel procedere verso Levante dovrà fare i conti [illegible] l'alta pressione poco propensa [illegible] concedere spazio. Consentirà solo l'arrivo sulle [illegible] alpine [illegible] parziali annuvolamenti. Anche le temperature non subiranno variazioni apprezzabili mentre ricompariranno le nebbie in banchi.

[illegible] [illegible] dopodomani. E' atteso un consolidamento dell'alta pressione e quindi una maggiore stabilizzazione del tempo. [illegible] sereno prevalente farà riscontro una maggiore presenza [illegible] nebbie nelle pianure del Nord a nelle valli del Centro.

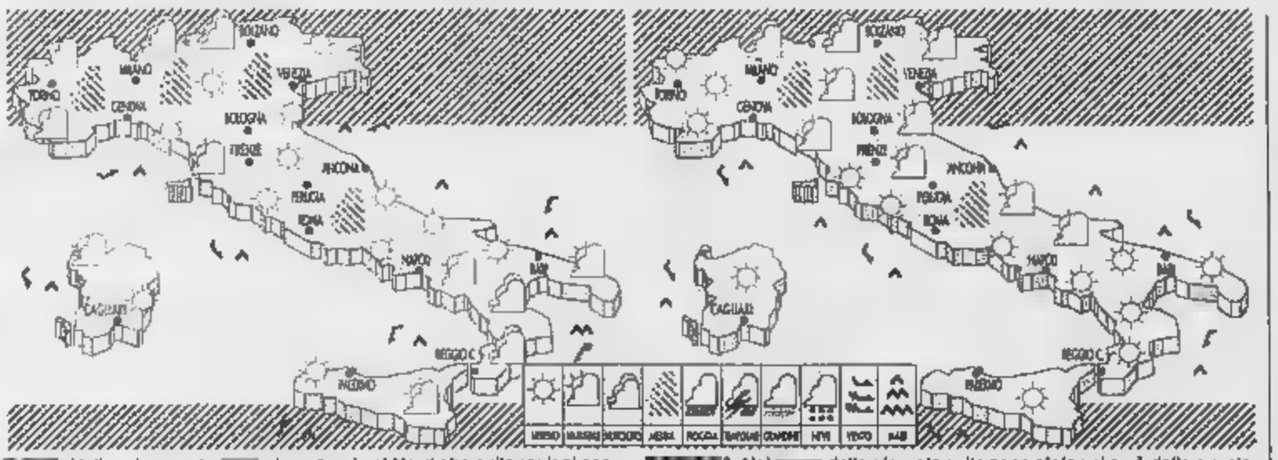

[illegible]. Nella prima parte [illegible] giornata, sia al Nord che sulle regioni centrali, prevarrà il cielo sereno o scarsamente nuvoloso. Sulla Sicilia si avrà invece della nuvolosità residua. Tra il pomeriggio e la serata nuove bande nuvolose si presenteranno sulle zone alpine [illegible] Piemonte e Liguria.

[illegible]. Nel [illegible] della giornata sulle zone alpine si avrà della nuvolosità solo a tratti intensa [illegible] [illegible] trasferirsi lungo le regioni [illegible], dove si presenterà alternata a tratti [illegible] sereno. Diminuiranno le temperature notturne al Nord, invariate le diurne. Nebbia mattutine nelle valli.

CITTA' ITALIANE

	min	max		min	max		min	max
Aosta	10	19	Bologna	9	17	Bari	9	21
Bolzano	3	19	Firenze	7	22	Napoli	15	21
Verona	7	18	Pisa	8	21	Potenza	9	14
Trieste	13	18	Ancona	12	19	S.M. Leuca	15	18
Venezia	6	18	Perugia	13	20	R. Calabria	12	24
Milano	5	22	Pescara	13	19	Palermo	18	23
Torino	3	21	L'Aquila	10	15	Catania	10	26
Cuneo	14	8	Roma Urbe	13	21	Messina	14	22
Genova	13	24	Roma Ciamp.	13	19	Alghero	12	18
Imperia	13	22	Campobasso	10	15	Cagliari	13	20

CITTA' ESTERE

	min	max			min	max	
Amsterdam	7	12	nuvoloso	Lisbona	12	19	sereno
Atene	10	22	variabile	Londra	7	13	nuvoloso
Bangkok	24	33	pioggia	Los Angeles	9	19	pioggia
Berlino	6	9	nuvoloso	Madrid	7	21	sereno
Bruxelles	5	8	variabile	Montreal	2	10	variabile
Bucarest	10	17	variabile	Mosca	-2	3	neve
Budapest	4	12	sereno	New York	11	16	pioggia
Buenos Aires	17	21	sereno	Parigi	7	12	nuvoloso
Copenaghen	8	11	sereno	Pechino	8	12	nuvoloso
Dublino	4	12	nuvoloso	Praga	5	16	nuvoloso
Francoforte	7	14	pioggia	Rio de Janeiro	20	28	sereno
Gerusalemme	12	17	variabile	Sofia	7	16	pioggia
Ginevra	4	11	sereno	Sydney	15	22	nuvoloso
Helsinki	7	8	nuvoloso	Tokyo	14	25	sereno
Johannesburg	11	24	sereno	Varsavia	10	15	variabile
Il Cairo	16	24	variabile	Vienna	7	10	variabile

PELLICCE, PELLE, MONTONI, ABBIGLIAMENTO UOMO-DONNA-BIMBO-NEONATO
INTIMO, GIOIELLERIA, PROFUMERIA

PANTHERA PELLICCE

NUOVE PREZZI VECCHI

APERTO ANCHE DOMENICA POMERIGGIO
CHIUSO IL LUNEDI'

splendidi visoni a meno di £ 3.000.000

Ultime novità pelle, renna, montoni

SOLO PELLICCE NUOVE

NON SI RITIRA L'USATO

- comodi pagamenti senza interessi
- speciale garanzia PANTHERA
- ultime novità mondiali 1997
- laboratorio interno
- servizio di custodia

Gianfranco D'Angelo

S.A.P. SANFRE' - Via Torino, 12 - S.S. Bra-Carmagnola - Tel. 0172/58458
Aperto la Domenica e chiuso il Lunedì ORARIO: 8.30-12.00, 15.00-19.30
PAGAMENTO CON BANCOMAT - CARTA DI CREDITO - FORMULE PERSONALIZZATE

TOYS"R"US

I più grandi siamo noi.

Il negozio di giocattoli più grande del mondo apre a Nichelino sabato 2 novembre 1996

Centro Commerciale "Continente" Nazario Sauro Via Cacciatori, 105 - 10042 Nichelino (Torino)
Tangenziale uscita Stupinigi

QUOTAZIONI BOT			
[redacted]	[redacted]	[redacted]	[redacted]
25-11-96	25	99,557	6,500
30-12-96	58	99,013	6,500
31-01-97	88	98,450	[redacted]
28-02-97	118	97,900	6,480
28-03-97	144	97,485	6,530
30-04-97	177	97,100	6,150
31-05-97	208	96,510	6,340
[redacted]	236	95,850	[redacted]
31-07-97	269	[illegible]	6,310
29-08-97	297	95,186	6,220
30-09-97	330	94,730	6,150
31-10-97	[redacted]	94,200	6,220

Scivolone in Borsa

Nell'ultima ora Piazza Affari ha nuovamente imboccato la strada [redacted] ribasso. Conclusione: una perdita dell'indice Mibtel che sfiora l'1%. L'indebolimento del Btp sul finale [redacted] contrattazioni, a seguito [redacted] rallentamento del «t-bond» dopo i dati [redacted] sulle vendite di case, ha trascinato [redacted] basso l'azionario, e [redacted] le Eni hanno resistito in controtendenza. Anche le continue incertezze su finanziaria e privatizzazione [redacted] Stet non giovano al mercato, che del resto sembra recepire solo le notizie negative, ignorando il calo dei rendimenti dei Btp e le assicurazioni del Tesoro sulla privatizzazione della Stet entro il 1997.

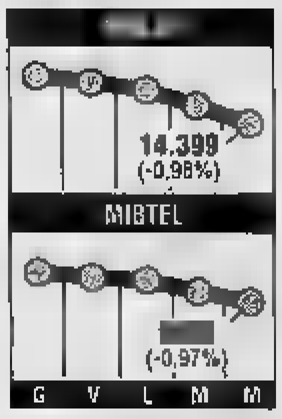

Londra alza i tassi

Cedendo alle pressioni della Banca d'Inghilterra il Cancelliere dello scacchiere britannico Kenneth Clarke ha deciso ieri [redacted] rialzo [redacted] un quarto [redacted] punto del tasso d'interesse base portandolo al 6%. Dando l'annuncio, Clarke ha affermato che «l'economia va eccezionalmente bene; siamo riusciti a ottenere una crescita [redacted] sostenuta da una bassa inflazione come [redacted] succedeva da [redacted] generazione. E per continuare così [redacted] determinato a mantenere sotto stretto controllo l'inflazione». Dopo il rialzo del Tus la Borsa di Londra ha [redacted] un'inversione di tendenza chiudendo con una calo dell'indice pari allo 0,74%.

MONETE AUREE	
Sterlina (v.c.)	135.000 - 151.000
Sterlina (n.c.)	138.000 - 160.000
Sterlina (post.74)	[redacted] - 157.000
Marengo it.	121.000 - 136.000
Marengo sv.	108.000 - 121.000
Marengo fr.	107.000 - 120.000
Marengo b.	106.000 - 119.000
Marengo a.	106.000 - 119.000
20 Marchi	136.000 - 155.000
10 $ liberty	490.000 - 535.000
4 ducati Austria	300.000 - 370.000
100 corone Austria	570.000 - 640.000
100 pesos Cile	336.000 - 400.000
Krugerrand	561.000 - 660.000
50 pesos Messico	701.000 - 780.000

«Potrebbe essere rimborsata a conti pubblici risanati». Ma le Finanze non confermano

«L'Eurotax diventa un prestito»

I sindacati: forse un milione a famiglia

[redacted]

Il ministro delle Finanze Vincenzo Visco

ROMA. I soldi [redacted] tassa per l'Europa potrebbero ritornare [redacted]le tasche dei contribuenti una volta risanati i conti pubblici. E' questa la promessa che, secondo i sindacati dei pensionati, il governo avrebbe formulato [redacted] segretari generali nell'incontro di lunedì scorso. Il condizionale è per ora d'obbligo perché la notizia [redacted] ha trovato ieri alcuna conferma ufficiale. La pesante imposta da 11.500 miliardi potrebbe quindi essere una [redacted] di europrestito, una somma che lo Stato è pronto [redacted] chiedere agli italiani, ma che sperarebbe di poter ripagare una volta che l'andamento della finanza pubblica lo consentisse.

Dell'Eurotassa si conosce per ora l'ammontare, si intuisce che sarà giocata tutta sull'Irpef, [redacted] si spera che non colpisca tutti i redditi allo stesso modo, ma risparmi i ceti più deboli. Quanto si pagherà? I sindacati dei pensionati (Spi cgil, Fnp Cisl e Uilp), usando il modello di microsimulazione del Cer, hanno calcolato che l'imposta costerà mediamente per il 60% delle famiglie con redditi superiori ai 20 milioni (che è la franchigia promessa dai ministri finanziari), 81.600 lire per ogni 1000 miliardi [redacted] prelievo, somma che corrisponde ad una addizionale Irpef dello 0,3%. [redacted] la tassa, fosse effettivamente di 11.500 miliardi, l'addizionale Irpef sarebbe del 3,35% e il costo complessivo medio per famiglia di 938.400 lire. Per le famiglie anziane si scenderebbe a [redacted] lire [redacted] per gli anziani soli si risalirebbe a 894.000 lire. Se all'eurotassa si aggiungono gli effetti delle misure sull'Ici (aumento delle rendite del 5%) e sulla riduzione delle detrazioni Irpef per le spese mediche, la spesa complessiva aumenta di altre 59.000 lire, arrivando così a sfiorare [redacted] milione di [redacted].

Con questo sforzo, [redacted] con gli altri provvedimenti della manovra [redacted] 62.500 miliardi Romano Prodi è certo di riuscire a portare l'Italia nell'Europa della [redacted] unica sin dal 1999. Lo conforta il commissario di Bruxelles Mario [redacted]nti, che in passato ha avuto più di qualche co[redacted] da ridire sugli orientamenti del governo, ma che adesso si mostra più ottimista e dice che Roma ha accelerato la sua marcia verso il club dell'Euro. L'ex rettore della Bocconi, appena rientrato dalla [redacted] visita [redacted] Roma, ha affermato di «aver notato [redacted] molto interesse e apprezzamento la visibile accelerazione di marcia di questi ultimi mesi, che sta avvicinando l'Italia al traguardo della [redacted] unica». A suo avviso, si nota una «grande volontà» nel voler realizzare quanto [redacted] con la Finanziaria: «Ho tutti i motivi per ritenere che la consapevolezza [redacted] determinazione recentemente acquisite dalle autorità italiane di raggiungere l'obiettivo del 3% per il deficit di bilancio nel '97, anziché nel '98, si tradurranno in [redacted] conseguenti».

E' un buon auspicio, anche se Monti non vuol dire che il traguardo è a portata [redacted] mano. Il presidente del Consiglio ringrazia e tira dritto: «Noi non rinunciamo ad entrare in Europa - ha ripetuto ieri - e non rinunciamo quindi né alla Finanziaria, né alle deleghe, perché è in questo modo che si ricomincia a ridisegnare il Paese». In un'intervista alla televisione britannica Bbc, Prodi ha riaffermato [redacted] che l'Italia potrà entrare già nella prima fase dell'unione monetaria europea. «Se l'Italia entrerà nella prima fa[redacted] dell'unione monetaria europea - [redacted] spiegato - [redacted] di interesse per definizione sarà lo stesso [redacted] Francia e Germania e già solo per questo [redacted] bilancio [redacted] posto».

Bonn [redacted] Parigi [redacted] anche [redacted] lavoro. Ieri il presidente Jacques Chirac ha ribadito che i due Paesi stanno lavorando insieme «per rispettare il calendario e [redacted] condizioni del trattato di Maastricht», [redacted] avranno le [redacted] in regola per [redacted] 1999. Theo Waigel, ministro delle Finanze tedesco, conferma: «Nel 1997 - ha detto ieri parlando in Parlamento - il rapporto fra deficit e prodotto interno sarà inferiore al 3% e quello fra debito e pil scenderà al 58,5%». In [redacted] modo, entrambi i criteri rispetterebbero i requisiti del Trattato. [r. e. s.]

[redacted]

Frenano i salari, scioperi dimezzati

ROMA. In frenata le retribuzioni orarie in settembre, [redacted] perse per conflitti di lavoro nei primi otto mesi dell'anno si sono ridotte di oltre la metà (2,1 milioni di [redacted] non lavorate rispetto ai 4,4 milioni dello stesso periodo dell'anno precedente, pari ad un calo del 51,6%). A darne notizia è stata ieri [redacted] consueta indagine dell'Istat che i sindacati hanno commentato con «preoccupazione», confermando da [redacted] lato la validità dell'accordo sul costo del lavoro, [redacted] dall'altro chiedendo «l'immediata riapertura della trattativa per il rinnovo del contratto nazionale dei metalmeccanici». L'indice Istat, che fa riferimento al contenuto dei contratti nazionali di lavoro (la parte prevalente, cioè, della retribuzione complessiva [redacted] di fatto dei lavoratori dipendenti) è cresciuto rispetto al settembre '95 del 3,6%, il valore tendenziale più basso dell'intero 1996. [redacted] mese di settembre le variazioni tendenziali sono risultate superiori alla media per i settori del credito e assicurazioni (+6%) e della pubblica amministrazione [redacted] (+5,4), mentre agricoltura (+0,8%), industria (+2,7), commercio, alberghi [redacted] pubblici esercizi (+3,4), trasporti e attività connesse [redacted] trasporti (+2,5) e servizi privati (+2,7%) si [redacted] mantenuti [redacted] della media.

IL CASO

[redacted]
SOTTO TIRO

ROMA

SI rischia una voragine nel bilancio dell'Inps se [redacted] continuerà a sollevare clamore, anche in modo strumentale, sull'urgenza di altri tagli alle pensioni per facilitare l'ingresso dell'Italia in Europa. Il rischio aumenta se il governo - come si sussurra - dovesse fare marcia indietro, sul provvedimento che introduce una disciplina restrittiva per il cumulo tra pensione di anzianità e reddito da lavoro, frenando la tendenza [redacted] pensionamento anticipato.

Il presidente Inps, Gianni Billia, [redacted] in campo per denunciare il pericolo al quale [redacted] va incontro se «il dibattito si sviluppasse creando un clima di ulteriori incertezze e allarmismi: si potrebbe determinare una corsa sfrenata ai pensionamenti anticipati, con pesanti riflessi negativi sui conti pubblici, vanificando gli sforzi fatti per ridurre la spesa previdenziale. Anche i sindacati mettono in guardia dal [redacted] la previdenza sotto un continuo fuoco incrociato. «Sarà incontenibile [redacted] massiccia fuga verso i pensionamenti - avverte [redacted] leader della Uilpensionati, Silvano Miniati - se si insisterà irresponsabilmente su sacrifici ingiustificati rispetto agli obiettivi di risparmio della riforma».

Anche il fronte delle pensioni, insomma, si scalda, mentre continua il dibattito sulla revisione dello Stato sociale. Prodi è favorevole a una riforma, ma avverte [redacted] sociale è [redacted] più grande conquista del ventesimo [redacted]olo che difenderò con le unghie e con i denti». «Ora - spiega il premier - si spendono più di 4 mila miliardi, si è esagerato. Il problema è trovare un equilibrio tra lo Stato sociale e le [redacted]. Bisogna cominciare a tagliare e a razionalizzare, a far scattare la protezione per i grandi drammi e non per i raffreddori, ma guai a buttarlo via». Facendo eco all'allarme lanciato da Giovanni Agnelli, il presidente della Fiat Cesare Romiti, a margine di un incontro con il ministro Dini, sottolinea invece l'urgenza di agire: «Sono più che favorevole a una revisione dello Stato [redacted] sociale, che deve essere avviata al più presto. Altrimenti il Paese soffre e [redacted] riesce a sviluppare le [redacted] potenzialità». Il sistema pensionistico, spiega Billia, presenta analogie con [redacted]ello creditizio: entrambi richiedo[redacted] regole certe, poiché in tutti e due i sistemi devono [redacted] assicurati margini temporali sufficienti ai singoli cittadini per esercitare le proprie scelte. Aggiunge: [redacted] dibattito sullo Stato sociale, che riguarda l'Europa intera, si svolga in un clima di serenità sia nella fase di controllo e interpretazione dei dati, [redacted] con riferimento [redacted] prevista verifi[redacted] nel '98, dei risultati della riforma del sistema pensionistico». Quanto al clamore sul disavanzo dell'Inps, Billia precisa che i dati del preventivo '97 «sono in linea con quanto indicato dal governo nella legge di riforma» e spiega, comunque, che si potrà realizzare [redacted] riduzione del deficit dall'attuale previsione di 27 mila 500 miliardi a 21 mila 200 miliardi, se il Parlamento approverà le proposte del governo nella Finanziaria del prossimo anno. D'altra parte, si deve tenere conto che sui conti [redacted] '97 incidono le 3[redacted] mila pensioni [redacted] anzianità relative a lavoratori che, avendo maturato il diritto a pensione a partire dal luglio '95, erano rimasti «bloccati» dalle [redacted] emanate già prima della riforma.

Il rischio di [redacted] inaspettato autogol del governo sui conti previdenziali viene segnalato dalla Cgil. «Prodi - rivela Lapadula, responsabile delle politiche sociali della confederazione - avrebbe deciso di far decadere il decreto-legge collegato alla finanziaria sul cumulo pensione-lavoro». Secondo la Ragioneria generale [redacted] Stato, il provvedimento produrrebbe risparmi per 10 mila miliardi in un decennio: 52 miliardi nel primo anno, 310 nel '98, 688 nel '99 e 1.679 nel 2.006.

Sui tagli, peraltro, insiste l'economista Luigi Spaventa, reclamando l'anticipo della prevista verifica al '97, mentre il ministro Dini, fautore della riforma, ritiene che già si stanno conseguendo buoni risultati. Andreatta, ministro della Difesa, osserva che sarebbe [redacted] rottura di fatto dello stato sociale intervenire sui trattamenti dei pensionati, mentre non lo è «applicare la riforma previdenziale». La partita è aperta.

Gian Carlo Fossi

«Se non si frena il cumulo rischiano di saltare i conti»

	'96	[redacted]
LAVORATORI DIPENDENTI	-6037	-16.042
COLTIVATORI DIRETTI	-8959	-9282
COMMERCIANTI	+1954	+1065
ARTIGIANI	+700	-582
ISCRITTI CONTR. 10%	+1046	+1586
CLERO	-252	-257
ELETTRICI	-1079	-1246
TELEFONICI	+194	+234
PERSONALE DI VOLO	-94	+1

*PREVISIONI

LE PRINCIPALI [redacted] PENSIONISTICHE
(RISULTATI DI ESERCIZIO)

	'92	'93	'94	'95	'96	'97*
LAVORATORI DIPENDENTI	+7450	-321	-64	-2601	-6037	-16.042
ARTIGIANI	+1770	+1545	+1344	+1156	+700	-582
COMMERC.	+2008	+2476	+3051	+2127	+1954	+1065
COLTIVATORI DIRETTI	-7619	-9434	-9674	-8314	-8959	-9282

FONTE: SE-AGA

«Basta Sos sull'Inps»

Billia: scatenano fughe di massa

Si dimette Kopper

«Terremoto» al vertice [redacted] Bank

FRANCOFORTE. [redacted] presidente della Deutsche Bank, Hilmar Kopper, uno dei finanzieri più potenti del mondo, esce di scena. Insieme a Ulrich Cartellieri, componente del consiglio d'amministrazione della più grande banca tedesca, Kopper abbandonerà il [redacted] incarico a partire dal 20 maggio prossimo. Alla presidenza subentrerà Rolf Breuer, attuale componente del «board» dell'istituto [redacted] credito. Il Consiglio, riunitosi ieri mattina, ha nominato componente [redacted] «board» Josef Ackermann, proveniente dal Crédit Suisse, con il compito di assumere [redacted] funzioni di Ellen Schneider-Lenne, che abbandona la banca [redacted] 31 dicembre prossimo. Sia Kopper che Cartellieri [redacted] a far parte del consiglio di supervisione della banca.

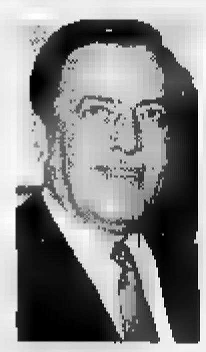

Hilmar Kopper

Con le dimissioni da presidente del consiglio di amministrazione della Deutsche Bank, esce di scena l'uomo più potente - e negli ultimi anni più discusso - della finanza tedesca. Kopper, capo di una banca con quasi 74.000 dipendenti, e con una dozzina di dirigenti che siedono nei consigli [redacted] sorveglianza dei più grossi gruppi industriali tedeschi, riveste ben undici di queste cariche, tra le quali spicca quella di presidente del consiglio di sorveglianza della Daimler-Benz, il maggiore gruppo industriale tedesco. Come amministratore delegato della Deutsche Bank Kopper gestisce un deposito di conti bancari pari a 300 mila miliardi di lire, crediti per oltre 400 mila miliardi di lire [redacted] un bilancio totale di 867 mila miliardi [redacted] lire.

[redacted]

NOMI E COGNOMI

[redacted]

Quando Fini lodò la Lady di Ferro

CON un titolo che rical[redacted] il logoro filone sportivo («Tic, se il governo disarma gli ultrà»), il *Secolo d'Italia* di ieri riportava un [redacted] di Adolfo Urso sulle traversie parlamentari del disegno di legge Maccanico per le telecomunicazioni e l'Authority, [redacted] più in generale sul processo di privatizzazioni in Italia. Sul tema, il foglio post-fascista definisce «singolare» e «grottesco» il «comportamento schizofrenico [redacted] governo», che «non ha [redacted] propria autonoma maggioranza per l'ostilità ideologica di Rifondazione comunista». In effetti, nell'iter parlamentare sul [redacted] per le telecomunicazioni e l'Authority, [redacted] assenza [redacted] quale è impossibile privatizzare [redacted] Stet, il governo Prodi sconta la strenua resistenza di Bertinotti, difensore dello Stato padrone e dell'economia mista.

Ragionamento schematico, [redacted] ci si può stare. Ed anzi lo si può persino estendere, cogliendo nella maggioranza dell'Ulivo altre forze, questa volta di matrice cattolica, che guardano al privato e al profitto come ad una incarnazione terrena del demonio e che dunque, anche sul tema delle vendite di Stato, trascinano il governo verso una deriva dorotea che non ci stancheremo mai di bi[redacted]. [redacted] però, nello sviluppo, il [redacted]mento del *Secolo* sconfina nell'impudenza, [redacted] non nella comicità involontaria. Dice infatti Urso che sul tema delle telecomunicazioni «il Polo per le Libertà ha sempre avuto una posizione costruttiva, come dimostra il comportamento di Alleanza Nazionale». E qui già viene da ridere: perché questa solenne affermazione di disponibilità e di impegno viene propalata all'opinione pubblica giusto il giorno dopo che, in Senato, [redacted] Polo ha presentato sul disegno [redacted] legge Maccanico la bellezza di 5000 emendamenti, [redacted] cui ben 4500 firmati da An.

Se questa è una posizione costruttiva, [redacted] da chiedersi co[redacted] accadrebbe [redacted] i «falangisti» finiani annunciassero un'«opposizione dura». Urso spiega che il disegno [redacted] legge governativo necessita di modifiche, che dovrebbero «rendere l'Authority più snella ed efficiente», attribuendole «funzioni chiare e strutture adeguate» [redacted] che dovrebbero far emergere norme antitrust «non punitive, ma regolatrici», [redacted] soprattutto fugare [redacted] dubbio che si voglia legiferar[redacted] non per regolamentare lo sviluppo, ma per punire un'azienda, ovviamente Mediaset». Ora Maccanico - comunque difficilmente etichettabile dai post-fascisti come un dirigista bolscevico - può anche aver scritto un [redacted] incompiuto [redacted] perfettibile. Ma possibile che, per integrarlo, [redacted] 5000 emendamenti? Favolette. Com'è [redacted] favoletta anche il disegno [redacted] legge che An ha presentato sulla materia: è uno sforzo apprezzabile, ma che non [redacted] niente [redacted] serve giusto come «ombrello» per ripararsi dalle accuse di chi vede [redacted] An quello che è, [redacted] dei tanti blocchi politico-sociali che, per ragioni strumentali, ostacolano oggi [redacted] privatizzazioni.

E del resto se [redacted] non [redacted] - ma di questo nel commento di Urso non [redacted] cenno - quando ha governato la Destra avrebbe potuto lasciare una traccia tangibile, della [redacted] presunta volontà privatizzatrice, della [redacted] supposta fedeltà al libero mercato. Ma niente, a rileggere [redacted] fatti del cosiddetto «Buongoverno» non si trova nulla, su questo versante. Così, su due piedi, anzi, tornano alla mente solo [redacted] paio di fattarelli significativi. Il primo, un'intervista a Fini subito dopo la vittoria alle elezioni del 27 marzo [redacted] '94, nella quale il leader di An raccontava con tronfia soddisfazione di aver ricevuto montagne di telegrammi di congratulazione e persino gaudenti mazzi di fiori da una folta schiera [redacted] manager pubblici. Il secondo, un infortunio di Berlusconi, che in diretta da Santoro su Raitre sparò che la Stet non si vendeva, perché persino la Thatcher aveva venduto tutto [redacted] che [redacted] British Telecom: notizia clamorosamente falsa, che tuttavia - per [redacted] lapsus freudiano - tradiva le [redacted] intenzioni del finto liberista di Arcore.

E poi, a Urso [redacted] potrebbe ricordare anche quel dolorosissimo «parto» che fu il varo della legge sulle Authority [redacted] settore nel 1995, durante il governo Dini: durò un anno, e An, anche in quella occasione col fattivo contributo di Rifondazione, fe[redacted] piovere migliaia [redacted] emendamenti, e per oltre 30 volte fece mancare il numero legale, costringendo alla fine Lambertow a ricorrere al voto di fiducia. Anche quelle furono «posizioni costruttive»? E pensare che all'inizio persino Mussolini, che firmò l'atto [redacted] nascita dell'Iri, lo immaginava transitorio, [redacted] scrisse nelle sue direttive che le aziende industriali partecipate, dopo [redacted] risanamento, avrebbero dovuto «rientrare nel circolo dell'attività privata». Poi, purtroppo, il Duce smarrì [redacted] retta via. E come lui, oggi, i suoi «nipotini» [redacted] An.

Massimo Giannini

Lo sciopero generale slitterà dal 15 al 22 novembre

La Fao sfratta i meccanici

Spunta una nuova bozza

ROMA. Rinvio dello sciopero generale dei metalmeccanici, slittato dal 15 al 22 novembre, mentre al ministero del Lavoro in un incontro tecnico si sarebbe cominciato a parlare di una nuova bozza contrattuale stilata dai sindacati per far uscire [redacted] vertenza dall'attuale situazione di stallo.

Queste le due novità della giornata di ieri che ha visto la prosecuzione degli scioperi a scacchiera [redacted] base territoriale, culminati nella manifestazione svoltasi a Milano, [redacted] comizio di Luigi Angeletti. Il leader della Uilm ha accusato la Federmeccanica di non voler rinnovare il contratto per battere la categoria dei metalmeccanici e rivedere l'accordo sul costo del lavoro del luglio '93. Altri scioperi si [redacted] svolti [redacted] Bergamo, Asti, Verbania, Omegna, Udine, Trieste, Rovigo, Bologna, Ferrara, Legnano, Forlì, Firenze, Siena, Perugia, Ascoli, Macerata.

La decisione di posticipare lo sciopero generale e [redacted] contemporanea manifestazione nazionale in programma a Roma è stata comunicata da Fiom, Fim e Uilm al capo della polizia, Masone e al questore della capitale, Monaco, i quali avevano espresso [redacted] [redacted]dacati le loro perplessità a causa della concomitanza della Conferenza mondiale sull'alimentazione promossa dalla Fao.

Intanto fonti sindacali, citate dall'agenzia AdnKronos, hanno indicato che al ministero del Lavoro, impegnato in un'opera di esplorazione fra le parti per riallacciare le trattative interrotte [redacted] settembre, è stata presentato una nuova piattaforma contrattuale. Secondo questa ricostruzione, i sindacati invece delle 262 mila lire di aumento medio chiederebbero una cifra una tantum di 500 mila lire per chiudere [redacted] '96 e due aumenti, comprensivi del ricalcolo dell'anzianità, di 115 mila lire medie mensili dal 1° gennaio '97 e dal gen[redacted] '98. I sindacati avrebbero tenuto conto, in questa bozza ufficiosa, della più rapida discesa dell'inflazione e dell'impatto dei costi sulle aziende in un periodo difficile. (p. pat.)

[redacted]

Trentamila in piazza

CATANZARO. Erano più o meno 30 mila, [redacted] mila secondo la polizia, i partecipanti allo sciopero generale organizzato dalle tre confederazioni sindacali di categoria Cgil, Cisl [redacted] Uil. La manifestazione [redacted] stata chiusa dal segretario generale della Cisl, Sergio D'Antoni, con un comizio dopo gli interventi [redacted] segretario della Cgil di Catanzaro, Franco Amendola e del segretario generale della Uil Calabria, Alfonso Cirasa. Le ragioni dello sciopero generale erano mirate a sollecitare l'immediato impiego dei [redacted] disponibili della Regione Calabria; dell'immediato avvio di un tavolo di concertazione con la giunta regionale, [redacted] riorganizzazione [redacted] settore forestale e la difesa degli impianti produttivi. Altri punti trattati ed affrontati nei vari interventi riguardano la infrastrutturazione viaria e ferroviaria. Sergio D'Antoni ha chiuso la manifestazione con un appello all'unità del Paese: «L'Italia va tutta in Europa o non ci va. Nord e Sud, Calabria e Lombardia devono andarci in[redacted].

Il ministro Tiziano Treu

Il disegno di legge sulla subfornitura approvato in Senato

Così si ingessa l'industria

UNO degli aspetti più significativi [redacted] moderna organizzazione industriale è la deverticalizzazione [redacted] della grande azienda. La fabbrica nella quale entrano materie prime per uscire prodotti finiti tende a scomparire, sostituita da quella nella quale il prodotto finito ha contenuti sempre maggiori di parti, componenti e sottoinsiemi che arrivano da altre fabbriche bell'e pronti per essere montati. [redacted] processo comincia fin dall'origine, quando le aziende produttrici di queste parti, componenti e sottoinsiemi, coordinati dall'azienda che poi vi apporrà il proprio marchio assumendosene la responsabilità nei confronti del mercato, partecipano alla progettazione di un nuovo prodotto e si impegnano anche finanziariamente nel suo sviluppo, disposte anche nel loro interesse a coordinarsi per programmare quantità e tempi della loro produzione in funzione delle quantità e dei tempi nei quali il prodotto finale deve essere immesso sul mercato. In questo modo, ogni parte che compone un manufatto complesso sarà stata progettata e prodotta da una azienda in ciò specializzata e, quindi, con le migliori caratteristiche di qualità e di prezzo che si possono ottenere. Il costo finale - e, quindi, [redacted] prezzo sul mercato - si avvarrà anche della riduzione di tutti i costi intermedi dovuti a stoccaggi, tempi di immagazzinamento, fabbisogni di capitale circolante, e [redacted] via. Tanto per fare un esempio, i colossi dell'aeronautica civile, a cominciare dalla Boeing americano, funzionano così. Ma [redacted] Parlamento non lo sa. O almeno non lo sa la commissione Industria del Senato che ieri ha approvato e rimesso al voto dell'aula un ddl che regola le subforniture, ossia i contratti attraverso i quali una azienda acquista da altri parti del proprio prodotto finale. Non si tratta solo del fatto che lo Stato pretende di invadere e vincolare rapporti privati [redacted] aziende che operano su mercati aperti alla concorrenza e, al fine di poterla meglio affrontare, stabiliscono tra loro gli accordi che reputano più convenienti. [redacted] tratta, ancor prima, della concezione secondo la quale questi rapporti si instaurano, sempre e comunque, tra un contraente che acquista, ritenuto per ciò stesso forte e prevaricante, ed uno che fornisce, per ciò ritenuto debole e vessato. Se mai una tale concezione ha avuto riscontro nella realtà, oggi non l'ha più. La Intel, che produce i processori per quasi tutti i pc del mondo, è forse un contraente debole e vessato? E la Michelin o la Bosch? Ma non ha più riscontro nella realtà neppure se si considerano i piccoli fornitori, che dalla deverticalizzazione dell'organizzazione produttiva sono resi partecipi in processi più complessi, potendo effettuare investimenti più mirati e a più lunga scadenza. Voler costringere questa evoluzione entro gli schemi necessariamente rigidi di norme vincolanti per tutti significa mettere non sabbia, ma bastoni tra gli ingranaggi di questa evoluzione. Significa penalizzare le possibilità di competizione dell'industria nazionale.

Alfredo Recanatesi

PROCURA DELLA REPUBBLICA
PRESSO LA PRETURA CIRCONDARIALE DI AOSTA
N° 59/96 Reg. Esec.

Con sentenza in data 15.2.96, passata in giudicato l'11.4.96 il Pretore di Aosta ha condannato **BOCHET Riccardo** nato il 20.0.56 a Buenos Aires e residente in Aosta via Pere Laurent n. 10/A - imputato del reato di cui agli artt.:
A) 116 n. 2 R.D. 21.12.1933 n. 1736, per avere emess[redacted] n. 12 assegni per l'importo di lire 10.522.000 su istituti bancari vari di Aosta (I.B.S.P.T., Credito Italiano C.R.T. - Agenzie di Aosta), senza che presso il trattario vi fossero le somme sufficienti (in esecuzione di un medesimo disegno criminoso ex art. [redacted] C.P.).
In Torino e altrove sino all'1.[redacted].
IPOTESI GRAVE per l'entità della somma.
B) art. 1 Legge 15.12.90 n. 386 per avere emesso un assegno [redacted] 191.700 senza l'autorizzazione del trattario.
Assegno tratto sul c/c n. 555514/92 della Cassa di Risparmio di Torino, Ag. Aosta, reato commesso in Ivrea il 24.1.92.
RECIDIVA SPECIFICA - REI[redacted]RATA - INFRAQUINQUENNALE EX ART. 99 C.P. al[redacted] pena di mesi tre di reclusione (pena detentiva convertita in lire 2.250.000 di multa); [redacted] disposto inoltre il divieto di emettere assegni bancari e postali per la durata di anni uno e la pubblicazione della s[redacted]nza per [redacted] e [redacted] una [redacted] volta sul quotidiano La Stampa.
Aosta 10.10.96
IL COLLABORATORE DI CANCELLERIA
Cristina Marta

PROCURA DELLA REPUBBLICA
PRESSO LA PRETURA [redacted] DI AOSTA
[redacted] 62/96 [redacted] Esec.

Con sentenza in data 15.1.96, passata in giudicato il 22.3.96 il Pretore di Aosta ha condannato **MOGLIANETTI Vittorio Tonino** nato il 26.1.50 a Roma e residente in Frascati via Orti [redacted] Sciarra n. 13 - imputato del reato di cui all'art. 1 legge 15.12.90 n. 386-81 c.p.o. per avere, in esecuzione del medesimo disegno criminoso emesso n. 2 assegni bancari tratti sul conto corrente dell'Istituto Bancario Banca Commerciale di Aosta - ag. [redacted] - per l'importo complessivo di [redacted].000.000 senza l'autorizzazione del trattario. Reato commesso in Roma fino al 30.7.93; con la recidiva ex art. 99 C.p. alla pena di mesi tre di reclusione (pena detentiva convertita in lire 2.250.000 di multa); ha disposto inoltre il divieto di emettere as[redacted] bancari e postali per la durata di anni uno e la pubblicazione della sentenza per estratto e per una volta sul quotidiano La Stampa.
Aosta 10.10.96
IL COLLABORATORE DI CANCELLERIA
Cristina Marta

CONSORZIO SMALTIMENTO
[redacted]
Avviso di gara

Il giorno 23.12.96 alle ore 10 è indetta asta pubblica per il servizio di
Trasporto R.S.U. del bacino astigiano alle discariche [redacted] indicate dalla Regione Piemonte.
periodo: 1.1.97 - 30.9.97 con possibile proroga fino al 31.12.97.
Quantità r.s.u. annua presunta da trasportare: 72.000 tonnellate.
Il bando e le condizioni di gara e modalità per l'espletamento del servizio potranno essere richiesti via telefax al C.S.R.A. di Asti, tel. 0141/355408, fax 0141/353849.
Le offerte dovranno pervenire presso gli uffici del C.S.R.A. in piazza Statuto n° 8 - 14100 ASTI, entro e non oltre le ore 12 del giorno 30.12.96.
IL PRESIDENTE DEL C.S.R.A.
Silvano Roggero

INVESTIMENTO IMMOBILIARE?
COSTA [redacted] ALPI FRANCESI

MENTONE
ROQUEBRUNE - CAP MARTIN

Prestigio, serenità, confort a 600 mt. dal [redacted] Villette [redacted] appartamenti, mono-bi-trilocali a partire da **L.180.000.000.** Mutuo San Paolo al 6,80% tasso fisso.

MONGINEVRO

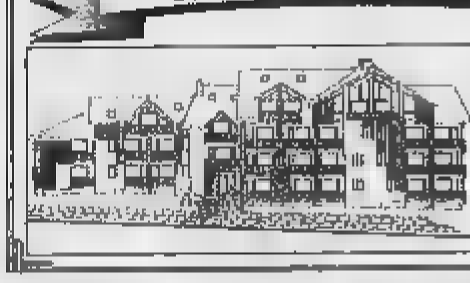

Per gli amanti dello ski a 100 km da Torino (1 h. 15 min. [redacted]'auto) splendido residence ai piedi delle piste. Vendesi direttamente bi-trilocali a partire da **L.132.000.000.**

CASA VACANZE ED INVESTIMENTI
ITALIMMOBILI
S.R.L.
C.SO MONTEGRAPPA 51/E - TORINO
TEL. 011/77.11.560 - FAX 77.11.918 - 0338/60.64.771

AUTOSTRADA TORINO MILANO S.p.A.
Sede in Torino - Corso Regina Margherita n. 165
Capitale Sociale L. 13.500.000.000
Iscritta nel Registro delle Imprese di Torino al n. 463/26
Codice fiscale e partita iva n. 00486270016

Comunicato al pubblico ai sensi dell'art. 1/5 bis comma 7, legge 7.6.1974, N. 216

La ARGOFIN S.p.A., che deteneva direttamente il 38,07% circa della società Autostrada Torino-Alessandria-Piacenza (S.A.T.A.P.) S.p.A., ha comunicato di aver incorporato, con atto di fusione stipulato in data 30 ottobre 1996, la SOFI S.p.A. la quale, a sua volta, possedeva direttamente il 45,33% circa del Capitale Sociale della stessa S.A.T.A.P. S.p.A.
Per effetto della fusione la ARGOFIN S.p.A. controlla direttamente (con il possesso dell'83,40% circa del Capitale Sociale) la S.A.T.A.P. S.p.A.
Poiché la S.A.T.A.P. S.p.A., controlla l'AUTOSTRADA TORINO MILANO S.p.A. [redacted]dendone il 73,54% circa del Capitale Sociale, la ARGOFIN S.p.A. in conseguenza della fusione suddetta controlla indirettamente la società quotata (AUTOSTRADA TORINO MILANO S.p.A.) con la stessa percentuale.
Il controllo di S.A.T.A.P. S.p.A. sulla AUTOSTRADA TORINO MILANO S.p.A. si realizza mediante la partecipazione diretta per il 23,43% circa e la partecipazione indiretta per il 50,11% circa attraverso la S.I.GE. S.r.l. della quale la S.A.T.A.P. S.p.A. possiede il 100% del Capitale Sociale.
Torino, 31 ottobre 1996
AUTOSTRADA TORINO MILANO SPA

AZIENDA U.S.L. 1 DI TORINO
Estratto di bando di gara indicativo ai sensi del Dpr 573/94

La Azienda U.S.L. 1 di Torino intende aggiudicare, in procedura negoz[redacted] nei prossimi 12 mesi, distinte forniture di valore presunto inferiore ai 200.000 Ecu. Il criterio di aggiudicazione sarà indicato di volta in volta nelle lettere di invito nel rispetto [redacted] Dpr 573/94 art. 8 e 9.
Per informazioni rivolgersi [redacted] Servizio Provveditorato Economato della Azienda U.S.L. 1 di Torino, via San Secondo 29 Torino 10128. Il Bando integrale della gara è stato pubblicato sulla G.U.R.I. n. 256 del 31 ottobre 1996.
IL COMMISSARIO
dott. Maurizio Mancini

LUNEDÌ
tuttosoldi
I supplementi de
LA STAMPA
Una settimana ricca di tutto.

[redacted]al 1989, il primo Istituto privato di preparazione universitaria
LAUREA IN SCIENZE POLITICHE O EQUIP.
IME [redacted]
RICHIEDI LA DOC[redacted]

Nokia 8110 Gsm.
Invece delle solite curve che si vedono in pubblicità.

NOKIA 8110 Il telefono dalla forma naturale.
È iniziata l'era delle forme intelligenti. Nasce [redacted] Nokia 8110, il telefono dal design rivoluzionario che si adatta alla forma del vostro viso. [redacted] la [redacted] linea è curva, la sua tecnologia [redacted] dritta dritta verso il futuro.
NOKIA
CONNECTING PEOPLE

Tra Irpef e Ici a Napoli si paga il 66% in più di Milano

Casa uguale, tasse diverse

Check-up sull'Italia del mattone

ROMA. Roma e Napoli [illegible] te dall'emergenza [illegible] sotto il cupolone [illegible] 1983 al 1995 sono stati emessi [illegible] mila 97 sfratti, mentre nella città partenopea negli ultimi tre [illegible] gli sfratti esecutivi [illegible] duemila e 13 mila [illegible] quelli da eseguire nel prossimo biennio, per 6 mila dei quali è stata già concessa la forza pubblica. Nello stesso tempo le due città hanno circa 300 mila alloggi sfitti.

Le cifre fornite dal Sunia sono allarmanti: [illegible] Roma il 40% degli inquilini ha ricevuto una sentenza di sfratto nel [illegible] degli ultimi 12 [illegible] ni e le richieste di esecuzione sono state 250 mila. A fronte di queste cifre gli alloggi disponibili con l'edilizia residenziale pubblica sono solo 500 e ben 1200 famiglie vivono nei residences, mentre ci sono 180 mila alloggi sfitti.

Anche a Napoli la crisi è nera: negli ultimi tre anni gli sfratti [illegible] tivi [illegible] stati duemila e 13 mila [illegible] da eseguire nel prossimo biennio, per 6 mila dei quali è stata già concessa la forza pubblica. A questi si affiancano ben [illegible] mila provvedimenti di sgombero per occupazioni abusive o stati di pericolo.

Ma l'emergenza [illegible] è [illegible] uno dei problemi che affligge il settore. L'altro riguarda il fisco. Per la stessa casa si possono pagare 1.712.000 lire in più all'anno tra Irpef e Ici se si ha la «sfortuna» di possederla alla periferia di Roma rispetto a quanto si pagherebbe in [illegible] zona analoga di Milano. E questo avendo lo stesso reddito.

I casi presi in [illegible] dall'Unione consumatori riguardano [illegible] lavoratore dipendente con un reddito di 30 milioni all'anno, che possieda un'abitazione di cinque vani, tipo a/2, classe terza. L'aliquota Irpef è il 34% e quella Ici [illegible] quella vigente nelle varie città. Dal confronto tra le varie città risulta che per una casa alla periferia di Napoli tra Irpef e Ici si paga il 66% in più di quello che si paga a Milano, mentre possedere un'abitazione nel centro di Roma costa di tasse il 57% in più di quello che si pagherebbe a Firenze. Così, per una casa in centro, [illegible] passa, sempre per Irpef e Ici insieme, dai 2.902.000 lire [illegible] tasse chieste a Roma ai 1.104.000 lire chieste invece a Napoli. [r. s. s.]

Accordo con la Hafei Motor Company per una monovolume a sei-sette posti

Pininfarina diventa «cinese»

Sarà costruita a Harbin un'auto made in Italy

ROMA. La Pininfarina mette un piede in Cina. Con [illegible] occhio al futuro. La società italiana ha firmato un accordo di collaborazione con la Hafei Motor Company per la realizzazione di un veicolo monovolume [illegible] 6/7 posti [illegible] [illegible] 1300 cc. Stile e progettazione nascono [illegible] Torino, la produzione sarà ad Harbin, nel Nord-Est del Paese, una città finora nota soprattutto per un festival di sculture con il ghiaccio.

L'accordo, che comporterà l'arrivo a Torino di specialisti della Hafei e la partenza per la Cina di [illegible] gruppo di tecnici Pininfarina, è stato presentato ieri a Roma nella [illegible] dell'ambasciata di Pechino. Sergio Pininfarina, presidente del gruppo, e Cui Shuowen, n. 1 dell'azienda di Harbin, che fa parte della Harbin Aircraft Manufacturing Corporation, una delle principali aziende di aeronautica cinesi, [illegible] hanno illustrato i termini. Nessuna cifra, ma l'affare, [illegible] primo nel suo genere, dovrebbe valere una trentina di milioni di dollari.

«Per noi - sottolinea Pininfarina - [illegible] [illegible] accordo abbastanza grande. Non ci aspettiamo utili rilevanti, ma puntiamo sull'aspetto strategico di questa intesa. Riteniamo importante essere presenti [illegible] Cina, un Paese e un mercato di vaste possibilità per l'auto, e pensiamo di aver compiuto [illegible] lo il primo passo [illegible] una collaborazione di lunga durata. Non forniamo nulla "chiavi in mano" ma diamo beni immateriali, [illegible] lo stile, il design e il trasferimento di tecnologie».

Il matrimonio, siglato in maggio, ha già portato alla realizzazione di un modello [illegible] stile. [illegible] veicolo entrerà in produzione a fine '98. Lungo m 3,70 e largo 1,60, si chiamerà Song Hua Jian e darà probabilmente origi- [illegible] anche [illegible] un pick-up. Attualmente, la Hafei costruisce [illegible] 45 mila [illegible] l'anno, ma la capacità produttiva può salire sino a 150 mila unità. Il passo futuro potrebbe [illegible] una berlina. «Noi - conclude Pininfarina - speriamo di accompagnare i nostri partners nella [illegible] crescita industriale». E Shuowen ha ribadito come l'industria dell'auto sia destinata a diventare in Cina «un pilastro dell'economia». [m. fe.]

Nasce il satellite per le informazioni riservate

Arianspace e Bdp vanno in orbita per l'esercito

[illegible]
DAL NOSTRO INVIATO

Arianespace e Bpd (del gruppo Fiat Avio) hanno firmato il contratto per il lancio di un satellite di telecomunicazioni «chiavi in mano» destinato alle forze [illegible] italiane. Andrà [illegible] in orbita il primo sistema per «comunicazioni [illegible] ed allarme» interamente realizzato nel nostro Paese, che avrà il valore di [illegible] miliardi.

Bpd parteciperà alla produzione di Sicral, questo il [illegible] del satellite, in quanto partner del consorzio Sitab di cui fanno parte Alenia Spazio (Finmeccanica) e Nuova Telespazio (Stet). Alenia è responsabile dell'architettura del sistema, dello sviluppo e della produzione del satellite, compresi i suoi terminali a terra. Nuova Telespazio [illegible] realizzando il centro di controllo e gestio- [illegible] dell'intero sistema. La parte di Bpd comprende l'integrazione del satellite sul lanciatore [illegible] la messa a disposizione [illegible] un lancio del vettore Ariane 5 per l'immissione in orbita. [illegible] già [illegible] [illegible] realizzando [illegible] sistema propulsivo necessario a Sicral per spostarsi dell'orbita «bassa», in cui verrà collocato, alla sua destinazione finale su un'altra orbita [illegible] 35.800 chilometri di altezza e per le successive correzioni di posizionamento. Inoltre alla Bpd è in corso [illegible] sviluppo di complesse parti meccaniche ed elettroniche per il centro di gestione [illegible] il controllo dei terminali.

Con questo contratto l'Italia si qualifica con Francia e Germania nella terna di «locomotive» del settore spaziale europeo. Lo ha detto Charles Bigot, presidente di Arianespace, aggiungendo: [illegible] contratto conferma la fedeltà dell'Italia al sistema europeo di trasporto spaziale e rappresenta un [illegible] di sostegno del programma Ariane 5 (il lancio di Sicral avverrà nel 1999 - nda) ma [illegible] anche simbolo del coinvolgimento dell'industria aerospaziale italiana in tutti i comparti del settore: satelliti, sistemi di terra e lanciatori».

E Bigot ha confermato che proprio di altri lanciatori c'è bisogno per affrontare la nuova fase del trasporto spaziale. Con il 1997, infatti, si aprirà l'era delle costellazioni: gruppi di satelliti in orbita bassa che costituiranno una [illegible] attorno alla Terra per consentire lo sviluppo della telefonia mobile.

Si ripresenta quindi con urgenza la necessità di decidere per la realizzazione di quei «piccoli lanciatori», in cui l'Italia può assicurarsi una posizione [illegible] notevole rilievo. «Gli Ariane - ha detto Bigot - non sono fatti per i piccoli satelliti, quindi c'è bisogno di lanciatori complementari e noi siamo estremamente disponibili a fare accordi [illegible] partner che li producono».

Ma bisogna fare presto perché il business fa gola [illegible] molti mentre nel nostro Paese c'è già pronto il progetto Vega, firmato Bpd, che potrebbe occupare quel segmento [illegible] oggi è terra di [illegible].

Un passo avanti per sbloccare la situazione è già stato fatto: il ministro della Pubblica Istruzione e della Ricerca scientifica, Luigi Berlinguer, con un rapidità [illegible] per l'Italia, ha nominato il professor Sergio De Julio [illegible] presidente dell'Asi, ora con [illegible] [illegible] del nuovo consiglio di amministrazione composto da Giorgio Capra, Anna Blefari Schneider, Sergio Barabaschi, Sergio Ristuccia, Franco Pacini, Aldo Roveri, Giorgio Petroni e Giorgio Franceschetti finalmente l'agenzia spaziale italiana può ingranare la [illegible] e definire [illegible] piano spaziale nazionale che dovrà sicuramente tener conto delle indicazioni date [illegible] [illegible] tempo dalla «commissione dei cinque» presieduta dal Nobel Carlo Rubbia, in cui i piccoli lanciatori sono indicati come elemento di grande importanza. Perché lo spazio non è solo scienza ma business in cui, come è stato dimostrato dai programmi Ariane, i soldi investiti ritornano quadruplicati e [illegible] occupazione.

[illegible]

[illegible] SANITARIO NAZIONALE
REGIONE PIEMONTE
AZIENDA OSPEDALIERA O.I.R.M.-S. ANNA
(Tel. 011/3134.444 - Fax 011/3134.701)

Avviso per estratto del bando di gara
(in esecuzione della deliberazione n. 1476/96/e [illegible] 23.10.96)

1 - Oggetto dell'appalto: fornitura [illegible] autoveicoli occorrenti all'Azienda Ospedaliera O.I.R.M.-S. Anna di Torino.
2 - Importo presunto: [illegible] 600.000.000 compresa IVA.
3 - N° lotti: 9, autovetture, veicoli commerciali, monovolume, furgoni, autovetture trasporto sangue, [illegible]. Le imprese possono partecipare per uno o più lotti.
4 - Consegna: tutti i veicoli dovranno essere consegnati entro il 31.12.96.
5 - Criterio [illegible] aggiudicazione: offerta economicamente più vantaggiosa, art. 16, co. 1 - lett. b) D.lgs. n. 358/92.
6 - Aggiudicazione: D. lgs. n. [illegible]. Si fa ricorso alla procedura accelerata stabilendo, a pena di esclusione, il termine di ricezione delle [illegible] [illegible] partecipazione come precisato al p.to 7 ed il termine di ricezione delle offerte [illegible] [illegible] giorni dalla spedizione delle lettere d'invito.
7 - Le domande di partecipazione redatte in carta legale o resa legale ed in lingua [illegible] devono riportare [illegible] busta il seguente oggetto:
«Licitazione privata per la fornitura [illegible] autoveicoli» occorrenti all'Azienda Ospedaliera O.I.R.M.-S. Anna di Torino» e devono pervenire entro le ore 12 dell'11.11.96 termine fissato a pena di esclusione, al seguente indirizzo, secondo le norme del Codice Postale: «Servizio Sanitario Nazionale - Regione Piemonte - Azienda Ospedaliera O.I.R.M.-S. Anna - Ufficio Protocollo - C.so Spezia 60 - 10126 Torino».
8 - Le domande dovranno essere corredate della documentazione indicata [illegible] bando di gara, che [illegible] richiesta a pena di esclusione, la cui copia può essere [illegible] richiesta presso Unità Operativa Autonoma patrimoniale della [illegible] Ospedaliera O.I.R.M.-S. Anna - c.so Spezia 60 - 10126 Torino.
9 - In data 25-10-96 il bando è stato spedito per la pubblicazione sulla Gazzetta Ufficiale della Comunità Europea.
10 - Per ulteriori informazioni: Unità Operativa Autonoma Patrimoniale [illegible] Azienda Ospedaliera O.I.R.M.-S. Anna - c.so Spezia [illegible] - 10126 Torino, tel. (011)3134.707, fax (011)3134.701.
Il presente avviso non vincola l'Amministrazione.

IL COMMISSARIO
dott. Luigi [illegible]

UNITA' SANITARIA LOCALE N° 22
Acqui Terme - Novi Ligure - Ovada (AL)

Avviso per estratto del bando di gara a procedura negoziata

L'U.S.L. [illegible] intende procedere ai sensi [illegible] D.P.R. 573/94 alle forniture di beni e servizi - anno '97 riconducibili [illegible] seguenti [illegible] gorie merceologiche economali:
A) Strumentario medicale
B) Materiale sanitario di consumo
C) Prodotti alimentari
D) Materiali di guardaroba
E) Materiali di pulizia e lavanderia
F) Materiali di convivenza
G) Carburanti
H) Cancelleria e stampati
I) Lastre e pellicole
L) Supporti meccanografici
M) Servizi vari in appalto
N) Arredi ospedalieri
O) Informatica
Il bando integrale è stato pubblicato sul Bollettino Ufficiale Regione Piemonte n. 44/30.10.96
Le imprese interessate possono rivolgersi per la visione del bando di gara [illegible] Economato (Novi tel. 0143/332238 - Acqui tel. 0144/777407).
La domanda di partecipazione dovranno pervenire entro il giorno 22.11.96.
Il presente avviso non vincola [illegible] stazione appaltante.

IL COMM[illegible]
[illegible] Giorgio Martini

[illegible] CASTEL CAMPAGNANO
PROVINCIA CASERTA
Telefono 0823/863042 - Fax 0823/863420 - Via Municipio

Estratto bando di gara

Il Comune di Castel Campagnano indice una licitazione privata per la riqualificazione ambientale e sistemazione delle frane che investono l'abitato di Castel Campagnano - completamento - con le modalità di cui all'Art. 1 lett. e) e dell'Art. [illegible] Legge 2/2/1973, n. 14
Non sono ammesse offerte in aumento.
Le opere [illegible] finanziate con i fondi P.O. [illegible] 1995-1999. Importo [illegible] [illegible] di gara: L. 2.150.313.116.
Categoria richiesta 2 per importo L. 1.500.000.000; 6 per importo L. 750.000.000, 19d per importo L. 750.000.000, [illegible] per opere scorporabili e per l'importo di L. 150.000.000.
[illegible] norme di partecipazione a detta licitazione privata sono precisate nel bando di gara integrale [illegible] è stato trasmesso per la pubblicazione al BURC in data 8.10.96.
Copia di tale Bando può essere ritirata presso l'Amministrazione Comunale.
Il termine di presentazione della domanda scade alle ore 12 del diciannovesimo giorno dalla data di pubblicazione sul BURC.
Castel Campagnano, li 18.10.96 - prot. 5734.

Il SINDACO
Sig. Nicola Argentino Pio

PROVINCIA DI TORINO

Ai sensi dell'art. [illegible] legge 25 febbraio 1987, n. 67 si pubblicano i seguenti dati relativi al bilancio preventivo 1996 [illegible] al conto consuntivo 1994 *(1)*:

1) Le notizie relative alle entrate [illegible] alle spese sono [illegible] seguenti:

ENTRATE *(in migliaia di lire)*

DENOMINAZIONE	Previsioni di competenza da bilancio ANNO 1996	Accertamenti da conto consuntivo ANNO 1994
- Avanzo amm.ne	-	-
- Tributarie	[illegible]	45.654.448
- Contributi e trasferimenti	207.404.135	227.169.213
(di cui dallo Stato)	189.260.612	206.448.542
(di cui dalla Regione)	7.120.523	5.575.366
- Extratributarie	33.856.371	24.077.713
(di cui per proventi servizi pubblici)	640.000	2.253.547
- Totale entrate di parte corrente	302.195.506	296.900.374
- Alienazione di beni e [illegible]	28.619.597	65.096.744
(di cui dallo Stato)	11.990.000	1.848.384
(di cui dalle Regioni)	330.000	-
- Assunzione prestiti	50.000.000	[illegible]
(di [illegible] per anticip. tesoreria)	20.000.000	-
- Totale entrate conto capitale	96.619.597	89.833.226
- Partite di giro	35.180.000	22.571.654
Totale	423.995.103	[illegible]
- Disavanzo di gestione	-	-
TOTALE GENERALE	423.995.103	409.105.254

DENOMINAZIONE	Previsioni di competenza da bilancio ANNO 1996	Impegni da conto consuntivo [illegible]
- Disavanzo amm.ne	-	-
- Correnti	279.183.178	269.615.434
- Rimborso quota di capitale per mutui in ammortamento	30.331.925	30.072.631
- Totale spesa di parte corrente	309.515.103	299.688.065
- Spese di investimento	59.300.000	82.395.979
- Totale spese conto capitale	59.300.000	82.395.979
- Rimborso anticipazioni di tesoreria ed altri	20.000.000	-
- Partite di giro	35.180.000	22.571.654
Totale	423.995.103	404.655.698
- Avanzo di gestione	-	4.249.556
TOTALE GENERALE	[illegible]	409.105.254

2) La classificazione delle principali spese correnti e in conto capitale, desunte dal consuntivo, secondo l'analisi economico-funzionale è [illegible] seguente:

(in migliaia di lire)

	Amministrazione generale	Istruzione e cultura	Abitazioni	Attività sociali	Trasporti	Attività economiche	TOTALE
- Personale	[illegible]	36.481.877	-	15.980.471	18.972.482	8.025.115	102.302.701
- Acquisto beni e servizi	19.147.144	[illegible]	-	2.068.859	21.478.259	6.107.274	80.730.150
- Interessi passivi	1.966.050	9.709.372	-	287.838	11.699.150	371.278	24.265.686
- Investimenti effettuati direttamente dall'Amm.	5.497.724	20.215.167	-	1.110.000	34.200.466	3.451.092	64.478.449
- Investimenti indiretti	-	-	-	70.000	842.000	[illegible]	2.332.000
	51.585.734	96.399.040	-	19.437.168	87.292.297	19.374.757	[illegible]

3) La [illegible] [illegible] a tutto il 31 dicembre [illegible] desunte dal consuntivo:

(in migliaia di lire)

- Avanzo/Disavanzo di amministrazione [illegible] conto consuntivo dell'anno 1994 +L. 33.856.338
- Residui passivi perenti esistenti [illegible] data di chiusura del conto consuntivo dell'anno 1994 - L. 12.983.944
- Avanzo di amministrazione disponibile al 31 dicembre [illegible] L. 20.874.394
- Ammontare dei debiti fuori bilancio comunque esistenti e risultanti dalla elencazione allegata [illegible] conto consuntivo dell'anno [illegible] (L. ...)

4) Le principali [illegible] e spese per abitante desunte dal consuntivo [illegible] le seguenti:

(in migliaia [illegible] lire)

Entrate correnti (A)	L. 126	**Spese correnti (B)**	L. 124
di cui:		di cui:	
- tributarie	L. 20	- personale	L. 46
- contributi e trasferimenti	L. 102	- acquisto beni e servizi	L. [illegible]
- altre entrate correnti	L. 4	- altre spese correnti	L. 42

(1) I dati si riferiscono all'ultimo consuntivo approvato.

IL PRESIDENTE prof. Mercedes [illegible]

TORINO, LINGOTTO FIERE 5 - 9 NOVEMBRE [illegible]
Orario: 9.00-18.00

Viabilità

Mostra convegno sulla viabilità [illegible] manutenzione stradale

CON[illegible]GNO	SEMINARIO	[illegible]ERA
5/6 novembre	6/8 novembre	6/9 novembre
"La sicurezza per una mobilità sostenibile"	"Verso una maggiore unità [illegible]lla rete Europea"	"I prodotti [illegible] i [illegible]"

Lingotto Fiere

in collaborazione con la rivista le Strade

Con il patrocinio di [illegible]

ORGANIZZAZIONE: Expo 2000 S.p.A. via Nizza, 294 10126 Torino [illegible] 011/6644111 [illegible] 011/6646642
E-mail: ind@lingottofiere.it http://www.lingottofiere.it

LA STAMPA & PUBLIKOMPASS
PUBBLICITÀ CHE VALE

IL TERZO MERCATO

Cassa Risparmio di Bologna 21100-21900; Carro 2100; Norditalia Assicurazioni 425; Euromedia 1290; Zuccini 11300-11400; Data Base 1550-1560; Obbligazioni Prov. Napoli 101; Obbligazioni Popolare di Crema 7% 100,10.

WARRANT: B. Prov. Napoli 70; Cbm Plast 99,4; Gemina 35-35,75; Eurosviluppo 1,75-2,30; San Paolo di Brescia 890-920; Unipol 420-480; Unipol privilegiata 320-330.

LE BORSE ESTERE

Amsterdam (Aex) 577,09 (-0,80%); Bruxelles (Bel-20) 1798,67 (-0,18%); Francoforte (Dax) 2578,73 (+0,19%); Hong Kong (Hang Seng) 12405,47 (+1,74%); Londra (Ft-se100) 3963,90 (-1,46%); Madrid (Generale) 375,89 (-0,82%); Parigi (Cac 40) 2124,76 (-0,04%); Sidney (Generale) 2336,70 (+0,58%); Tokyo (Nikkei) 20681,67 (-0,97%); Zurigo (Swiss Market) 3723,10 (-0,23%); New York 5993,23 (Dow Jones) (-0,23%).

RISTRETTO A MILANO

Titoli		Quotazioni
Autostrade Merid.	5700	0,00
Banca Pop. Comm. Industria	18730	0,00
Banca Pop. Crema	[illegible]	0,34
Banca Pop. Cremona	9850	0,51
Banca Pop. dell'Emilia - Romagna	110500	[illegible]
Banca Pop. Intra	10850	0,00
Banca Pop. Lodi	10800	0,00
Banca Pop. Luino e Varese	8000	1,26
Banca Pop. Siracusa	14580	0,34
Banca Pop. Novara	8350	0,00
Banca Pop. Sondrio	26080	0,00
Banca Prov. Napoli	2850	0,00
Terme di Bognanco	—	—
Calz. Varese	320	0,00
Italiana Ass.	14500	0,00
Napoletana Gas	2260	0,00
Conted [illegible]	18	0,00
Creditwest	—	—
Finance ord	7080	0,00
Frette	2750	0,00
Zerowatt	—	—
Chiaravar	26	-3,70
Ferrovie Nord Milano	880	-2,43
Ifis priv	985	0,00
Broggi Izar	—	—
N Edificata	—	—
N Edifici risp.	—	—

OBBLIGAZIONI DEL 30-10-96

Titoli	Milano	Titoli	Milano	Titoli	Milano	Titoli	Milano	Titoli	Milano	Titoli	Milano
[illegible]	110	[illegible]	101	CCT [illegible]	101,32	CCT [illegible]	100,85	BTP 8,50% 1/4/99	103,22		
[illegible]	[illegible]	[illegible]	[illegible]	CCT [illegible]	[illegible]	CCT [illegible]	100,94	BTP 12% 1/5/99	110,[illegible]		
[illegible]	[illegible]	[illegible]	[illegible]	CCT [illegible]	[illegible]	CCT [illegible]	101	BTP 8,75% 1/7/06	103,21		
[illegible]	[illegible]	[illegible]	[illegible]	CCT [illegible]	[illegible]	CCT [illegible]	101,35	BTP 8,50% 1/4/99	103,17		
[illegible]	[illegible]	[illegible]	[illegible]	CCT [illegible]	[illegible]	CCT [illegible]	100,90	BTP 7,50% 1/7/99	102,[illegible]		
[illegible]	[illegible]	[illegible]	[illegible]	CCT [illegible]	[illegible]	CCT [illegible]	[illegible]	BTP 8,50% 1/12/96	[illegible]		
[illegible]	[illegible]	[illegible]	[illegible]	CCT [illegible]	[illegible]	CCT [illegible]	100,95	BTP 10,50% 1/4/00	109,58		
[illegible]	[illegible]	[illegible]	[illegible]	CCT [illegible]	[illegible]	CTZ [illegible]	95,71	BTP 10,50% 15/7/00	110		
[illegible]	[illegible]	[illegible]	[illegible]	CCT [illegible]	[illegible]	CTZ [illegible]	94,52	BTP 10,50% 1/11/00	[illegible]		
[illegible]	[illegible]	[illegible]	[illegible]	CCT [illegible]	[illegible]	CTZ [illegible]	[illegible]	BTP [illegible]	107,[illegible]		
[illegible]	[illegible]	[illegible]	[illegible]	CCT [illegible]	[illegible]	CTZ [illegible]	[illegible]	BTP [illegible]	[illegible]		
[illegible]	[illegible]	[illegible]	[illegible]	[illegible]	[illegible]	[illegible]	[illegible]	CTO [illegible]	[illegible]		

I CAMBI DELLE VALUTE

Valute estere	Odierna	Precedente
Dollaro Usa	1517,85	1519,28
Ecu	1927,43	1926,80
Marco tedesco	1005,81	1005,85
Franco francese	297,41	297,52
Sterlina	2470,64	2440,57
Fiorino olandese	896,60	896,75
Franco belga	48,831	48,832
Peseta spagnola	11,927	11,931
Corona danese	261,76	261,85
Lira irlandese	2484,56	2462,60
Dracma	6,404	6,395
Escudo portoghese	9,942	9,942
Dollaro canadese	1130,73	1126,82
Yen	13,380	13,367
Franco svizzero	1209,67	1210,87
Scellino austriaco	142,97	142,98
Corona norvegese	238,05	237,57
Corona svedese	231,83	231,80
Marco finlandese	335,39	335,55
Dollaro australiano	1203,91	1200,54

LIRA INTERBANCARIA

Periodo	Denaro	Lettera
Overnight	7,875	8,000
Call	8,000	8,125
T/N	7,875	8,000
S/N	7,875	8,000
1 Settim.	7,875	8,000
2 Settim.	7,875	8,000
1 mese	7,750	7,875
2 mesi	7,750	7,875
3 mesi	7,625	7,750
6 mesi	7,375	7,500
9 mesi	7,250	7,500
12 mesi	7,250	7,375

A cura dell'Istituto Bancario San Paolo.

ORO: CHIUSURE

(Prezzi espressi in $ per oncia) Un'oncia troy = gr. 31,1035

	30-10-1996	29-10-1996
Londra	379,70	381,70
[illegible]	379,70	381,70
Parigi	379,70	381,70
New York	0,00	381,70
Milano (L/g)	18527,00	18644,90
Hong Kong	0,00	381,70

Elaborazione dati dell'Istituto Bancario San Paolo di Torino. Chiusura definitiva della seduta precedente.

IL MERCATO AZIONARIO DEL 30-10-96

Le quotazioni di oggi: Videotel, pagina *32323#

Azioni	Lire	Diff. Lire	Minimo 1996	Massimo 1996	Quantità trattate
A Acq De Ferrari	4271	—	4342	4953	5000
Acq De Ferrari r	1870	—	1800	2659	4000
[illegible]	5750	—	5250	5700	n.r.
[illegible]	479	—	415	550	[illegible]
[illegible]	6125	-15	6025	8215	1000
[illegible]	3100	+50	2395	4350	500
[illegible]	455	—	459	875	80000
[illegible]	255	+10	250	432	150000
[illegible]	383	+2	371	611	30000
[illegible]	13195	-76	13060	15626	[illegible]
[illegible]	7528	-56	7454	11457	102000
[illegible]	6734	+37	6595	12702	6000
Ange	1299	-30	1300	1583	690000
[illegible]	1442	+18	1350	2644	18500
[illegible]	4520	-21	4520	5572	8000
Attiv. Immobiliari	1520	+26	1467	1950	32500
[illegible]	3640	—	3450	5060	n.r.
Autogrill	1545	-22	1503	2095	67500
Autostrade To-Mi	9000	-106	8625	[illegible]	[illegible]
[illegible]	2754	31	1567	2785	15500
[illegible]	10241	-154	9680	12621	15000
B [illegible]	[illegible]	[illegible]	[illegible]	[illegible]	150000
[illegible]	1575	+30	1624	1792	11500
[illegible]	[illegible]	[illegible]	321	422	20000
[illegible]	10439	—	9430	12920	n.r.
[illegible]	12215	—	9930	11930	n.r.
[illegible]	10742	+46	12226	12930	1000
[illegible]	2542	25	2542	3726	5102000
[illegible]	2527	3	725	3547	21000
[illegible]	6657	21	5650	6478	110000
[illegible]	[illegible]	33	1084	1285	1070000
[illegible]	[illegible]	—	[illegible]	[illegible]	126000
[illegible]	[illegible]	+11	1235	1654	245000
[illegible]	6150	—	5470	6375	4000
[illegible]	2694	5	2095	2644	2000
[illegible]	421	+5	430	565	250000
[illegible]	6270	12	5794	9624	14500
[illegible]	5271	+1	5175	6517	276000
[illegible]	9255	4	9955	11035	[illegible]
[illegible]	3376	+19	3271	4107	10000
[illegible]	2225	3	2285	2580	7000
[illegible]	151	-2	147	2129	235000
[illegible]	275	+1	279	425	25000
[illegible]	470	+1	413	685	75000
[illegible]	2627	15	2560	3154	57500
[illegible]	3150	21	3072	3454	18000
[illegible]	2107	+3	2077	2514	587000
[illegible]	2425	+1	2393	3102	40000
[illegible]	[illegible]	—	134	760	n.r.
[illegible]	457	—	316	577	65125
[illegible]	11525	+21	8902	12253	50000
[illegible]	3831	—	[illegible]	[illegible]	157000
[illegible]	51900	—	40850	57650	n.r.
[illegible]	17272	+14	15832	[illegible]	[illegible]
[illegible]	3900	—	3700	4544	3000
[illegible]	—	—	21	16	[illegible]
[illegible]	5515	—	4890	9550	1000
[illegible]	11655	—	11650	14112	n.r.
[illegible]	12950	+23	11625	12813	[illegible]
[illegible]	155	—	150	251	n.r.
[illegible]	24524	+35	17959	24921	42000
C [illegible]	1235	-12	1243	3120	165000
[illegible]	1525	+125	1291	2115	20000
[illegible]	5511	304	3751	5810	118000
[illegible]	5575	—	5225	8797	2000
[illegible]	950	+10	947	1459	18000
[illegible]	809	—	843	1180	n.r.
[illegible]	2350	—	1850	3320	5000
[illegible]	6583	+56	4155	8354	49000
[illegible]	3125	—	3040	3347	[illegible]
[illegible]	1750	50	1601	2450	5000
[illegible]	1935	—	1977	2550	n.r.
[illegible]	7845	30	6814	9536	150000
[illegible]	8627	—	5445	11545	[illegible]
[illegible]	1350	—	1050	13000	1000
[illegible]	654	+9	645	1562	315000
[illegible]	2495	30	2283	3215	17500
[illegible]	5400	—	4200	5600	n.r.
[illegible]	3430	—	2600	3437	n.r.
[illegible]	3270	—	2910	4051	n.r.
[illegible]	4115	—	2825	6765	n.r.
[illegible]	103	—	56	112	n.r.
[illegible]	1835	+61	1717	2370	72500
[illegible]	576	-4	513	768	170000
[illegible]	500	—	358	570	15000
Cir ord	591	+2	591	1063	540000
Cir risp nc	376	+7	279	556	372500
Cmi	597	+22	495	768	10000
Cmi w 2000	70	-1	58	100	n.r.
Cofide	537	+22	369	637	1095000
Cofide risp	263	—	205	415	150000
Comau	1729	+46	1074	2251	25000
Commerzbank	34300	—	32875	360000	n.r.
Compart ord	496	-2	458	1051	945000
Compart risp	405	+1	379	647	295000
Compart w ord	30	—	30	56	700000
Compart w ord 98 1	62	2	60	285	180000
Compart w ord 98 2	64	-1	65	258	36000
Cred. Acq. Tonco	4105	—	4040	6265	n.r.
Costa Crociere	2359	-2	1873	3454	185000
Costa Croc. r nc	1544	-1	1257	1855	45000
Costa Croc. w 99	162	-1	113	259	115000
Credito Agr. Bresc.	9953	31	8689	10294	19000
Cr. Bergamasco	18025	-15	17307	21148	13000
Credito Fondiario	980	-34	986	2332	15000
Credito Italiano	1561	-20	1561	2024	7530000
Credito Ital. risp	1240	-10	1237	1606	[illegible]
Credito Ital. w 97	152	-3	168	430	7540000
Credito Valtellinese	12187	-17	12153	14615	7000
Cred. Valt. w 97	1370	—	1350	3150	n.r.
[illegible]	4906	-9	4277	6126	27000
Cucirini Cantoni	1295	—	[illegible]	1600	n.r.
D Dalmine	318	2	292	417	[illegible]
Danieli & C	9616	+14	8644	12101	24000
Danieli & C risp	4990	+56	4442	6791	37600
[illegible]	626	+3	[illegible]	1561	40000
Del Favero	5450	—	[illegible]	600	n.r.
E Editoriale ord	9033	-65	6792	9595	74000
Ed. La Repubblica	1301	—	1420	2688	25000
Eni	7160	+138	5521	7677	34436000
Ericsson	17050	-46	14817	27747	12000
Ericsson [illegible]	737500	—	210633	374778	300
[illegible]	5674	-191	5674	6397	168000
[illegible]	1460	—	1160	1830	2500
[illegible] risp	1405	—	1125	1772	n.r.
F Falck	5353	+181	3281	6697	92500
Falck risp	5100	+235	3700	6249	n.r.
[illegible]	4800	—	4190	5492	n.r.
Fiat ord	4085	-42	3924	5633	5307000
Fiat priv	3173	-18	2922	3183	3304000
Fiat risp	3173	-36	2294	3184	951000
Fidis	658	+42	608	1248	36000
Finarte priv	313	-3	199	595	340000
Finarte r nc	382	-2	291	625	n.r.
[illegible]	1200	+75	1050	1450	15000
[illegible]	292	+14	90	278	280000
Finmeccanica ord	549	+4	536	908	35000
Finmeccanica risp	590	—	590	860	5000
Finmeccanica w	40	+5	25	144	30000
[illegible] w 97	40	—	35	139	n.r.
[illegible]	sosp	—	171	171	n.r.
[illegible] risp	sosp	—	189	189	n.r.
[illegible]	110	—	110	500	n.r.
Franco Tosi	4800	-380	4850	10602	4500
[illegible]	97	—	35	308	n.r.
G Gabetti	[illegible]	—	895	1329	n.r.
Gemina	590	-5	456	[illegible]	4715000
Gemina r nc	567	—	459	649	145000
Generali	29782	-339	29782	40187	1478750
Generali w 97	27805	-148	27805	36065	28250
Gewiss	16587	-429	16745	25414	8500
[illegible] ord	139	+7	101	383	10000
Gim ord	750	-24	750	1460	5000
Gim risp	950	-56	950	1353	n.r.
Gim w ord 97	57	—	53	73	n.r.
Gottardo Ruffoni	sosp	—	103	193	n.r.
Grassetto	sosp	—	405	732	n.r.
I Ifil priv	12196	-106	10770	17594	275500
[illegible]	7063	-7	5504	5458	645000
[illegible] risp	2417	—	1963	2827	580000
[illegible] w ord 96	909	-32	879	1652	232900
[illegible] w ord 99	1095	-17	415	1613	10000
[illegible] w risp 99	591	+11	426	891	74000
Imi	5985	-314	9372	13599	179000
[illegible]	12364	-190	9847	13017	745750
Imm. Metanopoli	1031	+16	671	1241	35000
Impregilo ord	1053	+6	1057	1664	885000
Impregilo risp	1030	-1	850	1443	25000
Impregilo w ord 99	365	-11	365	659	365000
Impregilo w ord 97	179	+4	174	479	1465000
Impregilo w ord 97	340	-2	351	507	295000
Ini	2076	-13	2016	2404	9964000
Interbanca ord	[illegible]	—	—	—	n.r.
Interbanca priv.	[illegible]	+533	21000	[illegible]	1000
Intermobiliare	2511	+11	2300	2511	17500
Ipi	5180	-50	3635	7990	1000
Ital	245	—	245	555	10000
Italcementi ord	8172	+32	8140	13051	157000
Italcementi risp	3413	-18	3413	5558	330500
Italcementi w ord	12	—	9	364	80000
Italcementi w risp	460	+6	419	1166	180000
Italfondiario	30500	—	29980	31000	n.r.
Italgas	5613	+31	4452	5668	1230000
Italmobiliare	16281	+39	16242	28746	14500
Italmobiliare risp	9129	+48	9081	15051	4250
Italmobiliare w ord	65	-53	65	1180	2500
J Jolly Hotels ord	6090	—	5250	6050	n.r.
Jolly Hotels risp	9000	—	8100	9000	n.r.
L L'Espresso SpA	3684	+49	2765	4489	10000
La Doria	5584	—	4929	7484	18000
La Fondiaria As. ord	5278	-25	5278	8094	420000
La Fondiaria r nc	2697	-24	2697	3748	4000
La Gaiana	3300	—	2900	3600	n.r.
La Previdente	6860	-84	6860	10958	48500
Linificio ord	391	—	342	678	55800
Linificio risp	361	-5	301	653	15000
M Mafei	2398	-4	2250	2852	42500
Magona	4650	-230	3850	6891	n.r.
Magneti Marelli ord	1480	+5	1475	2587	372500
Magneti Marelli risp	1326	-14	1225	1954	47500
Manif. Rotondi	560	—	322	670	100000
Marangoni	4750	—	4700	6770	7500
Marzotto	4677	-114	8377	11421	27000
Marzotto risp	8420	+77	8282	12000	7000
Marzotto risp nc	5600	—	5070	5610	n.r.
Mediaset	7172	-36	6665	7682	1218500
Mediobanca	7928	-43	7900	11741	971500
Mediolanum	15353	-22	14884	16821	58500
Merloni	2745	+67	2557	2900	n.r.
Merloni risp	942	-50	847	1643	60000
Milano ass. ord	3297	-12	3297	5732	93000
Milano ass. risp	2270	-27	2058	2899	40000
Mittel	1365	+25	1072	1699	25000
Mondadori	11194	+95	10228	14229	249000
Mondadori risp	6090	—	5250	6600	n.r.
Monet	500	—	497	580	n.r.
Montedison ord	996	—	795	1114	6619400
Montedison risp cv	1045	-5	986	1290	9000
Montedison risp nc	934	+10	632	993	1490000
Montedison w 94/97	18	—	18	139	51140000
Montefibre	716	-18	710	1200	140000
Montefibre risp	637	-13	626	931	56000
Montefibre w risp 97	14	—	14	30	1950000
N Nai	170	+1	155	299	60800
Necchi ord	960	—	891	960	n.r.
Necchi risp nc	1572	—	1572	1572	n.r.
O Olcese	1825	—	882	1560	n.r.
Olivetti ord	445	-4	443	1290	5625000
Olivetti priv	718	-28	710	1596	25800
Olivetti risp nc	482	-37	402	615	37500
P Pagnossin	5552	+17	5505	9357	98800
Parmalat fin	2144	+6	1359	2292	3905000
Parmalat w ord 98	1148	-4	599	1236	440000
Parmalat w ord 00	1025	+5	713	1161	440000
Perlier	250	—	250	365	20000
Pininfarina ord	12198	-472	12198	17311	1500
Pininfarina risp	11950	-1100	11950	16000	500
Pirelli SpA	2670	+8	1993	2668	3970000
Pirelli SpA r nc	1766	+6	1514	2062	255000
Pirelli & C ord	1583	-17	1583	2316	490000
Pirelli & C risp	1378	-17	1235	1622	47500
Poligrafici ed.	3121	—	3100	3780	n.r.
Premafin	289	+9	277	454	1410000
Premuda ord	1673	+14	1282	1673	20000
Premuda risp	1445	+130	1235	1445	2500
R Raggio Sole o	sosp	—	251	438	n.r.
Raggio Sole r.	sosp	—	80	153	n.r.
Ras ord	14854	-16	12588	18490	334250
Ras risp	7433	+34	6516	9838	111750
Ras ord 97 warrant	4184	-63	3072	7692	349250
Ras rnc 97 warrant	1682	-15	1258	3384	181000
Ratti	2070	—	2250	3522	2500
Recordati ord	8181	+36	4700	19241	7800
Recordati risp nc	4701	—	4580	8937	19000
Repsa ord	10000	—	10000	12000	n.r.
Repsa risp	40840	—	40840	41348	n.r.
Reno De Medici	1265	-31	1265	1820	120000
Rinascente ord	8947	-5	8905	11087	83000
Rinascente priv	2845	+14	[illegible]	4432	31000
Rinascente risp	3244	+13	3177	4945	31000
Rinascente w ord	641	-9	641	1337	140000
Rinascente w risp	145	-4	145	328	132000
Risan. Napoli risp	9200	-100	9100	11450	1000
Risan. Napoli ord	17000	-150	15050	22250	n.r.
Riva Finanziaria	5940	-47	4460	6681	n.r.
Rodriquez	930	—	500	1290	n.r.
Roland Europe	4699	-13	4636	6459	5000
Rolo Banca 1473	14448	-130	9717	15150	124000
S Saes Getters o	27500	—	26700	43511	n.r.
Saes-Getters priv	22400	—	15350	25176	500
Saes-Getters risp	18718	-228	18718	33337	13000
Saffa ord	1872	—	1880	4117	7500
Saffa risp. port	2400	—	2400	4185	n.r.
Saffa risp nc	850	—	863	1886	10000
[illegible] ord	27105	-581	19084	39958	15000
[illegible] risp	23500	—	12300	25050	n.r.
Sai ord	12072	-158	11695	18117	32500
Sai risp	4747	+22	4649	7376	169000
Saiag ord	5908	+219	4580	7997	n.r.
Saiag risp	2750	+54	2130	3491	15000
Saipem	7589	-15	7398	7776	215200
Saipem risp	3450	—	2010	3580	n.r.
San Paolo	9288	-121	8400	10549	294500
[illegible]	sosp	—	390	393	n.r.
[illegible] risp	sosp	—	78	190	n.r.
Sasib ord	4906	+27	4652	6667	36000
Sasib r nc	2600	+2	2425	4019	50000
Sasib w ord 97	225	+5	172	478	4000
Sasib w risp 97	75	—	66	294	n.r.
Savino del Bene	1945	+76	1967	4050	61000
Schiapparelli	58	—	63	233	75000
Sci	61	-5	61	315	310000
[illegible]	7435	-62	5400	8347	1000
[illegible] ord	4250	+50	1700	6341	5000
[illegible] priv	1275	—	1000	1975	5000
Sirti	9136	-55	8823	10851	169000
Smi ord	493	-7	489	787	28000
Smi risp	744	-2	548	850	130000
Smi w ord 97	15	—	15	27	240000
Smurfit Sisa	1020	—	1000	1750	10000
Snia Bpd ord	1134	-12	1133	2025	560000
Snia Bpd risp	1145	-29	1115	1920	5000
Snia risp nc	876	-18	814	1127	65000
Snia fibre	460	+22	408	761	65000
Sogefi	2985	-31	2891	3782	105000
Sopaf ord	1684	-16	1631	2010	20000
Sopaf risp	1166	-3	1125	1494	22500
Sopaf w ord 97	7	-1	7	53	75000
Sopaf w risp	10	—	10	81	50000
[illegible]	2800	+7	1934	3046	22000
Sorin Biomedica	4767	-12	3762	6670	125000
Standa ord	11500	—	11500	23600	n.r.
Standa risp	2590	-187	2557	5000	n.r.
Stayer	1756	-32	1010	2995	14000
Stefanel	1633	-21	1633	2383	72500
Stefanel w	239	+4	233	674	12500
Stet ord	5342	-66	4295	5704	5020000
Stet risp	4016	-92	3095	4455	3812500
T Tecnost	3415	+8	3434	3583	150000
[illegible]	890	-18	880	1204	n.r.
[illegible] r nc	756	+3	669	966	[illegible]
Teleco Carl	4100	+250	3890	6000	2000
Teleco Carl r nc	3202	-1	3041	3837	7000
Telecom ord	3440	-60	2364	3561	7587500
Telecom risp	2827	-26	1954	2984	457500
Telecom It. Mob. ord	3079	+15	2610	3602	9560500
Telecom It. Mob. r	1734	+1	1674	2191	2335000
Terme Acqui r.c.	482	—	451	550	n.r.
Terme Acqui	849	—	849	1046	20800
[illegible]	1361	—	1300	1361	n.r.
Toro ass. ord	19859	+136	15919	23356	142000
Toro ass. priv	7374	-63	6873	10474	13800
Toro ass. risp	7581	-31	6848	10220	24000
Tripcovich	2970	—	2856	3178	5800
U Unicem	9877	+8	8660	12117	127000
Unicem risp	3980	—	3858	5485	39800
Unipol ord	4485	+4	4491	6965	169000
Unipol priv	2672	-61	2594	4475	[illegible]
V Vianini industria	808	+23	692	[illegible]	[illegible]
Vianini Lavori	2598	+6	2267	3535	[illegible]
Vittoria ass.	4810	-40	4850	7547	2900
Volkswagen	595250	—	503000	595000	n.r.
W Westinghouse	3690	—	2480	[illegible]	n.r.
Z Zignago	7750	—	7097	[illegible]	n.r.
Zucchi	8612	—	5612	8000	n.r.
Zucchi risp nc	2800	—	2800	4150	n.r.

* Minimi e massimi non rettificati rispetto ad operazioni sul capitale ed a stacco dividendi.

FONDI D'INVESTIMENTO

	29-10	28-10
ITALIANI		
Adriatic Bond	20809	20841
Adriatic Americ	21340	21340
Adriatic Europe	20632	20740
Adriatic Far East	17658	17622
Adriatic global	19057	[illegible]
Adriatic Multi Fund	17766	[illegible]
Agrifutura	22300	22356
Alleanza Obblig.	10626	10626
Alto Obblig.	19716	18735
Alto Bilanciato	[illegible]	10368
Alto Azionario	10538	10590
America 2000	[illegible]	15542
Amerigo Vespucci	10667	10681
Arca Az. America	21154	21266
Arca Az. America E	1335	1317
Arca BB-B. Tem.	11975	11925
Arca Az. Europa	13602	13639
Arca Az. Est. Eq	7,89	7,11
Arca Az. Far East	11946	11953
Arca Az. F. E. Yen	826,39	830,98
Arca Az. Italia	17726	17957
Arca BB	33859	34087
Arca Bond	14452	14474
Arca B. Obbl. (Lire)	10581	10514
Arca Bond Dollari	6,51	6,53
Arca Bond Ecu (Lire)	10441	10447
Arca Bond Ecu	5,42	5,45
Arca Bond Yen (Lire)	10057	10008
Arca Bond Yen	749,48	752,00
Arca Mid	16731	16725
Arca RR	13554	13593
Arca Te	16364	16326
Arca Vitalizio	10297	10259
Arcobaleno	10897	10900
Armonia	16160	16181
Aureo	26308	27041
Aureo Bond	11492	11513
Aureo Gestiob	12795	12785
Aureo Global	14050	14061
Aureo Monetario	10030	10000
Aureo Multiob.	10619	10291
Aureo Prev.	18925	18971
Aureo Ren.	23520	23604
Azimut	20712	20829
Azimut America	12748	12621
Azimut Borsa Int	13821	13511
Azimut Europa	11747	11807
Azimut Fixed Rate	11327	11876
Azimut Floating Rate	10911	10910
Azimut garanzia	17516	17512
Azimut Gar. Val	10255	9091
Azimut glob. cresc.	14564	14717
Azimut glob. red.	12282	12276
Azimut Pacifico	11046	11032
Azimut Rendita Int	11440	11418
Azimut Solidarietà	10793	10780
Azimut Trend	15706	15705
Azimut Trend Em	9701	9735
Azimut Trend Italia	10857	10884
Azimut Trend Valute	10255	10282
Azimut Trend Tassi	10985	10916
Azzurro	27193	27301
B N Capitalfondo	10062	10085
B N Cash Fondo	18471	18470
B N Mondialfondo	15599	15618
B N M Attivo	11429	11407
B N Rendifondo	12345	12343
B N Sicurvita	17659	18055
B N Solidarietà	10155	10137
BPB Rembrandt	10163	10157
BPB Rubens	11465	11444
BPB Tiepolo	11327	11328
BPB Tiziano	12807	12805
Capitalcredit	15530	15560
Capitall	23484	23465
Capitalgest	22229	22436
Capitalgest Az	14751	14859
Capitalgest Internaz	12953	12873
Capitalgest Monetario	11294	11294
Capitalgest rend.	14479	14484
Capitalrise	15694	15766
Carifondo Ala	11455	11487
Carifondo Arietta	10882	10882
Carifondo Mare	10795	10829
Carifondo Bond	12798	12791
Carifondo Dol. Obbl.	16196	16193
Carif. Dol. Obbl ($)	6,79	6,80
Carif. Magna Grecia	12718	12723
Carif. Mercati Obbl.	9453	9490
Carif. Mar. Obbl. (DM)	9,99	9,99
Carifondo [illegible]	15998	15984
Carifondo Delta	21863	21323
Carifondo Libra	32882	32141
Carifondo Liguria	10141	10150
Carifondo Lire plus	29416	29424
Carifondo P.E.	3072	3446
Carimonte Az. It.	11548	11577
Carimonte Mon.	11668	11669
Cariplo Blue Chips	12147	12143
Cariplo Strong Curr.	[illegible]	10694
Centrale America	16874	16824
Centr. America ($)	10,62	[illegible]
Centrale Bond A. ($)	10,86	10,57
Centr. Bond G (DM)	10,15	10,44
Centrale Capital	30239	30671
Centrale Cash	11987	11980
Centr. Conto Corr	13871	13866
Centr. Em. Asia ($)	4,97	5,08
Centr. Em. Asia	12170	12260
Centr. Giappone	10150	10091
Centr. Giappone (Yen)	759,33	759,27
Centr. Europa	22567	22744
Centr. Europa (Ecu)	11,71	11,86
Centrale Global	22882	22981
Centr. GT Ma (DM)	17119	17132
Centrale Italia	11254	11409
Centrale Money	18017	17998
Centrale Reddito	29257	29309
Centr. Cash M (DM)	10,58	10,57
Centrale Cash D ($)	10,76	10,75
Centr. Tassi Fissi	10329	10267
Cisalpino Azionario	13079	13087
Cisalpino Bilanciato	19673	19674
Cisalpino Cash	12212	12211
Cisalpino Cedola	10461	10460
Cisalpino Indice	10301	10318
Cisalpino Redd.	17450	17560
Class Azioni Italiane	8607	8597
Class Azioni Estere	10948	10957
Class Liquidità	11586	11580
Class Obbl. Estere	11504	11477
Class Obbl. Italiane	11509	11521
Colombus Int. Bond	10233	10216
Colombus Int. Bond $	6,77	6,71
Comit Domani	9090	9086
Comit Azione	10808	11039
Comit Plus	10631	10601
Comit Reddito	10749	10727
Comm. Equity Fund	14082	[illegible]
Consultinvest Az.	9639	10037
Consultinvest Red.	10128	10133
Coopinvest	13228	13247
Cr Trieste Obblig.	10471	10425
Credis Globale	9981	9927
Credis Monetario Lire	10004	10001
Credis Obbl. Int.	10244	10219
Credis Trend	10097	10148
Cristoforo Colombo	20980	21048
Ducato Az. Int.	[illegible]	[illegible]
Ducato Az. Italia	10298	10460
[illegible]	11444	11446
Ducato Red. Int.	11284	11256
Ducato Red. Italia	33307	33479
Emerg. Market E F	9519	9546
Epta Azioni Italia	12812	12832
Epta Bond	[illegible]	22939
Epta Capital	16725	16375
Epta Impresa	10158	10157
Epta Money	19485	19481
Eptainternational	16871	16971
Epta 92	15490	13029
Euganeo	10208	10204
Euro Cap Fund	22753	22184
Europaf. Bond Fund	15555	15540
Euromob. Monetario	15271	15271
Euromob. Reddito	16251	16407
Euromob. Risk F	21905	22086
Euromob. Strat. F	10888	10877
Euromoney	13511	13509
Europa 2000	19758	19455
Ferdinando Magellano	9974	9914
Fideuram azione	19861	19850
Fideuram moneta	20738	20725
Fideuram Performance	10654	10656
Fideuram Security	13746	13745
Finanza Romagest	10700	10800
Fondattivo	12507	12584
Fondersel	47707	47863
Fondersel America	14267	14239
Fondersel Cash	12346	12347
Fondersel [illegible]	10124	10123
Fondersel Europa	13745	13863
Fondersel ind	9620	9647
Fondersel int.	10765	10745
Fondersel Italia	10440	10598
Fondersel Marco	9967	9916
Fondersel Oriente	10740	10735
Fondersel red.	17478	17469
Fondersel serv	11721	11747
Fondici Alto Potere	13873	13756
Fondicri Int.	22065	22134
Fondicri I	12166	12182
Fondicri Monetario	14956	15053
Fondiprev monetar.	16657	16653
Fondiprev Pr. B	14734	14231
Fondiprev P. B (Ecu)	7,45	7,49
Fondicri S.I.	16498	16588
Fondimpiego	26049	26070
Fondinvest 1	13462	13495
Fondinvest 2	25185	25271
Fondinvest 3	16706	15399
Fondinvest Europa	17527	17726
Fondinvest Paesi E	12584	12654
Fondinvest Servizi	15897	15921
Fondo Centrale	25026	25174
Fondo Genovese	10542	10425
Fondo Roma C. M	11063	11654
Fondo Trading	9385	9475
Fondoforte	15740	15738
Galileo	13006	13153
Galileo Inter.	15526	15546
Genercomit	31025	31253
Genercomit Az. It.	10263	10340
Genercomit Br. Te	13046	13045
Genercomit cap	12696	13046
Genercomit esp	22976	23147
Genercomit Int.	22465	22495
Genercomit rnd	26175	26108
Genercomit Pen	17836	17832
Genercomit I	11972	12005
Genercomit Eur	10941	10798
Genercomit Eur (Ecu)	5,63	5,58
Genercomit Am	5785	5805
Genercomit Am ($)	8,45	8,45
Genercomit Pacifico	9558	[illegible]
Genercomit Espans.	10211	[illegible]
Genercomit Ct. Est.	10119	10097
Gesda	16989	16925
Geode Risorse Nat.	9875	9898
Geode Paesi Emerg.	16451	16546
Gepocapital	15654	15600
Gepobond	10956	10862
Gepoinvest	17032	17726
Gepoinvest	11412	11432
Gepoworld	14654	14717
Gestiras Azionario	10595	10743
Gestira Europa	10711	10736
Gestiras Intern.	18210	18238
Gestire Italia	11090	11740
Gestiras Pacifico	9540	9510
Gestiras Monetario	16146	16142
Gestiras Investimento	11459	11997
Gestire [illegible]	9980	10007
Gestire Risparmio	10657	10690
Gestielle Azionario	10790	10790
Gesti[illegible] st	10137	10346
Gestnord Bond	13188	13267
Gestnord Cash M	11479	11477
Gestnord Inv.	10235	10358
Gestnord Far East	9127	9290
Gestnord Int	19939	19803
Gestnord Global	15142	15129
Gestnord Ital	10951	10863
Gestnord Plurif.	14658	18135
Gestnord Pal	11344	11383
Gestielle A	[illegible]	10484
Gestielle B	10671	10809
Gestielle I	13261	13436
Gestielle M	13549	13577
Gestielle America	11409	11423
Gestielle B	13349	13739
Gestielle Emerg. Mark.	9911	9923
Gestielle Europa	11742	11805
Gestielle Far East	10236	10275
Gestielle Liquidità	17843	17852
Gestielle BT Italia	10023	10031
Gestielle BT Ocse	10013	10020
Gestielle BT Em. M.	10426	10430
Gestifondi Az. Intern.	14409	14407
Gestifondi Az. Italia	10411	10545
Gestifondi Obb. Int.	11245	11218
Gestifondi Monetario	13873	13802
Gestiras	39956	39914
Gestiras Coupon	12823	12627
Gestivita	11174	11407
Gestnord Ambiente	11967	11016
Gestnord America $	13,18	13,15
Gestnord Am. (Lire)	21481	21473
Gestnord Banking	11928	11935
Gestnord Europa	10269	10346
Gestnord F. (DM)	12,19	12,35
Gestnord Far E. yen	1026,93	1027,43
Gestnord F. E. (Lire)	13757	13673
Gestnord Paesi Em.	10632	10595
Gestnord P.ca Affari	9455	9536
Gifi	12273	12344
Ginevra Monetario	10929	10925
Ginevra Obblig.	11461	11468
Great Equity Fund	12163	12234
[illegible]	19053	19229
[illegible]	11264	11363
[illegible]	9898	9751
[illegible]	14453	14476
High Tech Equity Fund	13881	13983
Imiarend	19208	19020
Imicapital	35911	36005
Imi East	13403	13329
Imi Europe	13187	13076
Imiduemila	24000	24294
IMI Italy	15944	16203
Imirend	14652	14588
Imirend	15935	15963
Imi West	20701	20821
ING Sviluppo America	20345	20253
ING Sviluppo Asia	8555	8529
ING Svil. Azionario	15345	15574
ING Sviluppo Bond	15604	15682
ING Sv. Em. Markets	14148	14082
ING Sviluppo E. M. E	9340	9374
ING Sviluppo E. (Lit)	9672	9631
ING Sviluppo E. (Ecu)	5,02	5,00
ING Svil. Europa	20080	20202
ING Svil. Ind. Globale	9697	9875
[illegible]	15564	15662
ING Sviluppo Mon.	12241	12252
ING Sviluppo Ob.	14974	15121
ING Svil. Portfolio	24000	[illegible]
ING Svil. Reddito	23329	23304
[illegible]	12387	12601
Intermob. Az.	21479	21808
[illegible]	20429	20418
Intermob. Fondo	15454	15705
Intermoney	13150	13155
Intern. Bond Manag.	9897	9856
Intern. Stock Manag.	11025	11057
[illegible]	14603	14602
Investire az.	22959	22946
Investire a	14911	15114
Investire bil.	15710	15465
Investire Bond	13431	13351
Investire int.	16441	16573
Investire glo.	14645	14588
Investire Int.	11334	11318
Investire Monetario	11168	11188
Investire strat.	28824	28835
Investire sec.	14764	14758
Italy Bond Manag.	11883	11884
Italy Stock Manag.	9879	9748
Italmoney	12736	12763
Lagest Az. Italia	22913	22984
Lagest az. intern.	16581	16545
Lagest rend. Italia	11465	11465
Lagest obb. Italia	24243	24229
Lagest obb. intern.	14850	14880
Lirafondo	11357	11358
Lombardo	19378	19398
Marengo	11862	11856
Mediceo America	10570	10548
Mediceo Asia	9237	9250
Mediceo Giappone	9830	9554
Mediceo [illegible]	12361	12425
Mediceo Monetario	11658	11637
Mediceo [illegible]	9591	9517
Mediceo America Lat.	9239	9249
Mediceo Indice It.	7475	7597
Mediceo Paesi Europa	9875	10059
Mediceo Reddito	12309	12292
Mediceo Merc. Eur.	10913	10942
Mida Azionario	11606	11723
Mida Int.	12792	12874
Mida Monetario	17117	17103
Mida Obb.	21985	21985
Money-Time	16959	16947
Monetario Romagest	10114	10131
Multiras	29460	29697
Nagracapital	29464	29416
Nagrarend	14152	14239
Nordcapital	16046	16149
Nordfondo	21515	21528
Nordfondo Cash	12308	12304
Nordfondo Area $	11,39	11,56
Nordf. Area D. (Lire)	17813	17847
Nordfondo Area DM	11,41	11,42
Nordf. Area M. (Lire)	13477	13417
Nordmix	10864	10895
North Europe Bond	10834	10827
North America Bond	14606	14624
Oasi Az. Intern.	11449	11479
Oasi Az. Italia	9527	9546
Oasi Bond Risk	12148	12150
Oasi Big Risk	12686	12784
Oasi Cr. Risparmio	11577	11579
Oasi Cr. Azionario	10132	10136
Oasi Dollari (Lire)	10013	9980
Oasi Famiglia	10397	10367
Oasi Francoforte	12870	12957
Oasi Gest. Liquid.	11625	11623
Oasi High Risk	12134	12143
Oasi Italian Eq. Risk	11364	11453
Oasi Yen (Lire)	5487	5464
Oasi Fr. Sviz. (Lire)	4617	4637
Oasi Marchi (Lire)	9547	9512
Oasi Mon. Italia	13059	13059
Oasi New York	12198	12184
Oasi Obbl. Globale	10327	10341
Oasi Obbl. Intern.	15649	15629
Oasi Obbl. Italia	17439	17452
Oasi Parigi	12160	12252
Oasi Previdenza Int.	11176	11150
Oasi Tesoreria Impr.	11256	11250
Oasi 3 Mesi	10137	[illegible]
Oasi Tokyo	11202	11159
Occidente Romagest	11792	11746
Olimpia Azionario	14835	10971
Olimpia Bond	10198	10149
Olimpia Monetario	11131	11130
Olimpia Obbligaz.	11354	11409
Olimpia Stock	12819	12842
Oriente Romagest	10005	10000
Oriente 2000	19199	19173
Padano Bond	12113	12114
Padano Indice Italia	9572	9712
Padano Obblig.	12537	12567
Performance Azion.	15418	15445
Performance Italia	9980	10010
Performance Lux	12760	12736
Performance Obbl.	12403	12352
Performance Monet.	13864	13863
Perseo Monetario	10168	10168
Personal Bond	10085	10084
Personal Lira	14656	14670
PersonalDollaro $	11,52	11,45
PersonalMarco D.M	11,04	11,07
Personal Int.	11857	18036
Personalfondo mon.	16545	16546
Phenixfund	16202	16204
Phenixfund 2	21127	21058
Phenixfund Top	12144	12202
Pitagora	15411	15671
Pitagora Int.	11577	11541
Prime M. Am.	23454	23307
Prime M. Eur.	23363	23529
Prime M. Pac.	15336	15270
Primebond	19642	19650
Primecapital	47597	44111
Primecash	12492	12548
Primeclub Az. It.	14304	14499
Primeclub obbl. It.	23312	23224
Primeclub az. Int.	10594	10697
Primeclub obbl. Int.	10245	10288
Prime Emerging M.	13925	14032
Primeglobal	10695	10662
[illegible]	14538	14795
Primemonetario	25115	[illegible]
Primo Reddito Italia	11659	11506
Professional	29812	29829
[illegible]	11765	12067
Professionale	57786	58227
Profess. Gest. Italia	17629	[illegible]
Profess. Gest. Int.	18675	18576
Profess. Mon. Italia	11520	11529
Profess. Redd. Italia	18374	17633
Profess. Redd. Int.	[illegible]	10081
Profess. Risp.	19134	[illegible]
Prudential Azion.	11814	11775
Prudential Monet.	10057	10072
Prudential [illegible]	16858	[illegible]
Prudential Obbl.	18484	18423
Prudential Sm. Cap.	10057	10080
Putnam Europe Eq.	10740	10030
Putnam E. Eq. (Ecu)	5,38	5,39
Putnam Global Eq.	10529	10556
Putnam G. Eq. ($)	6,90	6,94
Putnam Global Bond	11422	11411
Putnam G. B. ($)	7,53	7,50
Putnam Pacific Eq.	9096	9095
Putnam P. Eq. ($)	6,19	6,17
Putnam U.S.A. Eq.	9567	9536
Putnam USA Eq. ($)	6,30	6,31
Putnam U.S.A. Opp.	9121	9046
Putnam USA Opp. ($)	6,09	6,01
Quadrifoglio az.	14503	14659
Quadrifoglio bil.	20230	20434
Quadrifoglio c. bond	10049	10057
Quadrifoglio int.	10947	[illegible]
Quadrifoglio [illegible]	10800	[illegible]
[illegible]	13577	13588
Rendifit	13144	13150
Rendiras	21625	21639
Risp. Italia az.	15666	15612
Risp. Italia B I	[illegible]	[illegible]
Risp. Italia cor.	14673	14682
Risp. Italia [illegible]	11516	11509
Risp. It. Monetario	10305	10384
Risp. Italia red.	26769	26863
RoloAmerica	12616	12649
Rolobonds	12209	12211
Roloeuropa	12077	12137
Roloitaly	18694	18777
[illegible]	22722	22779
Rolo[illegible]	15569	15632
Rolotrend	14377	14481
[illegible]	15050	15090
[illegible]	10852	10862
Sanpaolo Azioni	10633	10681
[illegible]	10294	10295
Sanpaolo Cash	13290	13284
[illegible]	14021	14017
Sanpaolo F. Ambien.	27619	27739
Sanpaolo F. Antares	[illegible]	13424
Sanpaolo F. Junior	10830	10831
Sanpaolo F. Vega	12345	12387
Sanpaolo [illegible]	[illegible]	10225
Sanpaolo H. Ambiente	21560	22196
Sanpaolo H. America	11687	11653
Sanpaolo H. Bonds	10152	10134
Sanpaolo H. Ec. Em.	10489	10487
Sanpaolo H. Europe	10789	10781
Sanpaolo H. Finance	24533	24652
Sanpaolo H. Industr.	18219	18277
Sanpaolo H. Intern.	18821	18957
Sanpaolo H. Pacific	8525	8523
Salvadanaio az.	15037	16006
Salvadanaio bil.	26554	26917
Salvadanaio obb.	21738	21791
Scudo	10462	10486
Select America	14893	14888
Select Bond	10319	[illegible]
Select Europa	11222	[illegible]
Select Germany	10832	[illegible]
Select Italia	9964	10054
[illegible]	10350	10387
Select Reserve Lire	12681	12678
[illegible]	13143	13772
Sicilcassa mon.	12283	12284
Silver Time	9471	9470
Sogesfit [illegible]	17596	17620
Sogesfit Bond	12224	[illegible]
Sogesfit contante	[illegible]	11832
Sogesfit domani	21932	22009
Sogesfit Finance	13332	13453
Sogesfit Liquidità	11425	11423
Symphonie Azionario	10616	10895
Symphonie Obblig.	11644	11629
[illegible]	8480	8503
Vasco Da Gama	10871	[illegible]
[illegible]	13091	13088
Venetocapital	14932	14972
Venetorend	13604	13654
[illegible]	[illegible]	17476
[illegible]	20494	20486
Venture time	14306	14304
Vesta	12529	12541
Visconteo	30217	30482
Zecchino	9792	9812
Zenit Azionario	n.p.	10094
Zenit Monetario	n.p.	10096
Zenit [illegible]	20297	20232
Zeta Monetario	11133	11132
Zetastock	19783	19828
Zetaswiss	25108	25344
Fondo [illegible]	4505,31	4517,13
Fondo [illegible]	1634,85	1634,05
Sai Quota	24046,46	24046,44
ESTERI AUTORIZZATI		
Capital Italia	73086	75688
Fonditalia Global	140806	141142
Fonditalia Bond Lux	12173	12237
Fondit. Deutsche Mark	9876	9821
Fonditalia Dollar	9695	9554
Fondit. Em.Mark. Asia	9478	9545
Fondit. [illegible]	10598	11141
Fondit. Equity Europe	10622	10763
Fondit. Equity Italy	9884	10097
Fondit. Equity Japan	8585	8482
Fondit. Equity Usa	11670	11686
Fonditalia Lira	10980	10979
Fonditalia Yen	7431	7388
Fonditalia Fl. R. Lira	10609	10609
Interfund	77700	77524
Int. Sec. Fund	74791	74868
Italfortune cat. a	74886	75739
Italfortune cat. b	71676	21934
Italfortune cat. c	19138	19165
Italfortune cat. d	22258	22210
Italfortune cat. e	11704	11286
Italfortune cat. f	9802	9913
Eurosoc. Fund E	28,27	28,54
Romavest It. Bonds	229861	230114
Romavest Short T.	346892	345686
Romavest Universal	52982	52866
Rom. D.M.Bond Port	224065	222829
Rom. D.M.Short T.	325626	323803
Rom. German Index	570532	579711
Rom. French Index	100392	100837
Rom. French Bonds	167730	167333
Rom. French St.Term	330175	328814
Rom. British Index	17360	17463
Rom. British Bonds	25162	25294
Rom. British St.Term	45980	45977
Rom. It. Am. Index	10748	10874
Rom. It. Am. Bonds	31024	30986
Rom. It. Am. S. Term	77803	77862
Rom. Japan Index	1243	1236
Rom. Japanese B	2740	2758
Rom. Jap. St. Term	6777	6760
Rom. It. Eq. Index	11136	11274
Rom. It. St. Term	53478	53482
Rom. [illegible] (Ecu)	[illegible]	[illegible]
Eurosoc. Fund B	[illegible]	35,69
S.Paolo Obblig. Ecu	175,50	175,34
[illegible]	[illegible]	173,12
S.Paolo Actions Ecu	174,37	175,09
S.Paolo Actions FF	733,28	735,78
S.Paolo Obl. Fr. FF	1164,20	1163,00
S.Paolo Obl. [illegible]	11805	11818
S.Paolo Act. Al. DM	116,37	116,56
S.Paolo Obl. It. Lit	14123	14132
S.Paolo Act. It. Lit	14788	15005
Saifer's Fixed Inc. Ecu	1406,33	1406,30
Saifer's Equity Ecu	1404,54	1404,54
Saifer's I. Eq. Lit	9817	9817
Saifer's L. F. I. Lit	10555	10550
Saifer's I. P. Lit	10687	10687
Saifer's Bd. I. Lit	10410	10410
Saifer's C.M.C. It. I	1085,00	1085,00
Globerval Bond	153,56	153,56
Globerval Equity	132,80	132,81
Globerval Mix	134,34	134,34
[illegible]	1003,45	1003,45
Eurosoc F. Obl. (DM)	180,46	180,46
Eurosoc Fund D (D)	102,17	102,15

PORTFOLIO CNA

CINQUANTENARIO 1946-1996

Periodico d'informazione della Confederazione Nazionale Artigianato e Piccola Impresa

140 *Sede provinciale di Torino - Via Avellino, 6 - Tel. (011) 4617 666 - Fax 4617 694*
Hanno collaborato: D. Bellon, R. Boninsegni, G. Brancatisano, A. Ciavarra, B. Eboli, E. Forte, G. Michelotti, M. Prot, G. Ramonda, M. Ravani. *Fotografie:* ■. Fecchino
Supervisione: Laura Planta. *Coordinamento e redazione:* Laura Remondino. *Impaginazione:* Nadia Casagrande. *Progetto grafico:* Franco Turcati Adv

Scadenze

Lunedì 4 novembre
IVA - contribuenti trimestrali
Scade il termine per la liquidazione e il versamento dell'IVA relativa al 3° trimestre '96.

Venerdì 15 novembre
Ritenute d'acconto
Scade il termine per il versamento delle ritenute alla fonte operate nel mese precedente sui redditi di lavoro dipendente e assimilati, lavoro autonomi, etc.

Diario

Giovedì 31 ottobre
Impresa Insieme - conferenza stampa
Ore 11,30 Sala Maroni di Palazzo Cisterna, via Maria Vittoria 12, presentazione dell'iniziativa in collaborazione fra Provincia di Torino e CNA-Impresa Insieme.

Martedì 5 novembre
Assemblea Alimentaristi
Ore 21 Salone CNA, via Avellino 6 (6° piano), Torino. Tema: partecipazione al "Salone Internazionale del Gusto", in programma al Lingotto dal 29 novembre al 2 dicembre prossimi.

Consegnato il mattone ai parlamentari

Finanziaria: successo della manifestazione dell'artigianato

Ha avuto un grande successo la manifestazione tenutasi lunedì al Jolly Ambasciatori di Torino - in contemporanea con altre 100 città italiane - organizzata dalla CNA insieme a Confartigianato e CASA.
Davanti a un folto pubblico, e alla presenza di numerosi parlamentari (Maria Teresa Armosino, Giorgio Benvenuto, Mario Borghezio, Augusto Cherchi, Furio Colombo, Paolo Mammola, Ugo Martinat, Luigi Massa, Giorgio Merlo, Dario Ortolano, Giorgio Panattoni, Sergio Rogna, Giancarlo Tapparo), i presidenti regionali delle tre confederazioni artigiane hanno ribadito le critiche della categoria alla legge finanziaria.
A ciascuno dei parlamentari è stato consegnato un mattone: simbolo dei muri da abbattere (ad esempio la burocrazia, che costa all'artigianato 14.000 miliardi di risorse sprecate per finanziare inutili adempimenti; i privilegi di certe categorie; l'assistenzialismo che non crea sviluppo), ma anche della concretezza e della

Un momento della manifestazione

voglia di fare con cui l'artigianato ha sempre contribuito allo sviluppo e all'occupazione. Non ultimo, il mattone simboleggia l'indigeribilità della Finanziaria, che rischia di stroncare l'ossatura stessa del sistema economico, in Italia più che altrove costituito proprio dalla piccola impresa. "Il quarto rapporto annuale dell'Osservatorio europeo sulle PMI - precisano i leader artigiani - sottolinea che, nonostante in Italia le imprese artigiane siano più diffuse che altrove e abbiano le maggiori potenzialità occupazionali, esse non godono degli stessi benefici delle altre PMI europee".
Ecco allora i punti principali sui cui è stato chiesto l'impegno dei parlamentari in sede discussione della Finanziaria: estimi ICI relativi agli immobili strumentali; chiarezza sull'IREP, che graverebbe pesantemente sulle imprese fino a tre dipendenti; rifinanziamento dell'Artigiancassa; incentivi all'innovazione tecnologica; interventi a sostegno dei confidi e dei consorzi export.
Sono infine stati sottoposti all'attenzione dei parlamentari i problemi del Piemonte, stretto fra la crisi della grande industria e la staticità di altre aree.
Ha chiuso i lavori Filippo Minotti, presidente nazionale CNA, chiedendo il rispetto degli impegni assunti dal presidente del Consiglio all'inizio del suo mandato.

NOW per le donne

Bando per il corso di formazione

Nell'ambito del Programma comunitario NOW, bando regionale IREF, l'Ecipa (ente di formazione della CNA) e il comitato Impresa Donna-CNA promuovono un corso di formazione per donne interessate a specializzarsi nel campo dei servizi per la promozione e lo sviluppo dell'imprenditorialità. Il corso è destinato a 10 donne attualmente disoccupate, diplomate o laureate, di oltre 25 anni, e durerà 244 ore.
Per informazioni sull'iniziativa, contattare urgentemente Luisa Allera e Giovanni Longo, tel. 011/5683895-5683694.

CNA su INTERNET
Indirizzo:
http://www.arpnet.it/~cna

50° CNA a Pinerolo

Festeggiati gli imprenditori

Il mese scorso, alla conclusione della Rassegna dell'Artigianato Pinerolese, il Sindaco di Pinerolo Livio Trombotto e l'organizzatore delegato Ezio Giai hanno ricevuto una targa ricordo per festeggiare con la CNA la doppia ricorrenza: il ventennale della Rassegna e il cinquantenario della CNA.
Ricordiamo che la CNA ha partecipato - nella duplice veste di promotore-organizzatore ed espositore - a tutte le edizioni della fortunata manifestazione.
In questo momento dedicato alla vita associativa della CNA di Pinerolo, si è voluto dare un riconoscimento ad alcune ditte artigiane della zona.
Cesare Pollioto, autoriparatore, conserva con cura la sua tessera ATP-CNA del 1946. Fra gli altri festeggiati, la Castellaro F.lli, officina meccanica in San Secondo di Pinerolo; Muris Pietro & C., impiantista elettrico, Savino Benedetto (eredi), elettrauto, di Pinerolo, ed Elino snc, elettromeccanici, di Pinerolo; Bernard Giacomo & Figli, lavorazione erbe alpine in Pomaretto.
Il Sindaco ha consegnato le targhe ricordo della CNA alle imprese citate, dopo che il presidente onorario della CNA di Pinerolo, Carlo Trombotto, e il presidente provinciale Daniele Vaccarino hanno ricordato, in sintesi, le storie parallele della CNA di Pinerolo e di Torino attraverso cinquant'anni di iniziative sindacali e professionali a favore delle imprese artigiane.
La serata è proseguita con lo spettacolo dell'associata Scuola Danze Tron di Pinerolo.

Artigiancassa: così non va

Eccessivi i tagli della Finanziaria

Lo strumento del contributo in conto interessi attivato tramite l'Artigiancassa è sempre risultato il più efficace per favorire gli investimenti delle imprese artigiane.
I dati essenziali, riferiti al 30 settembre scorso, si possono così riassumere: 33.427 domande approvate che attivano un volume di investimenti pari a 2.540 miliardi. Altre 18.000, per un ammontare di 1.600 miliardi di investimenti, restano ancora in attesa di approvazione. Si prevede che entro la fine dell'anno arriveranno ad Artigiancassa domande per circa altri 1.600 miliardi.
In Piemonte i dati al 30 settembre sono: 4.027 domande approvate con un volume di investimenti pari a 273 miliardi. Giacciono oltre 1.800 domande per un ammontare di 138 miliardi. Di fronte a questi dati è del tutto inaccettabile che nell'attuale proposta contenuta nella legge finanziaria vengano destinati solamente 150 miliardi, di fronte a un'esigenza - calcolata dalla stessa Artigiancassa - di 1.125 miliardi.

Centro Revisioni Auto

Sabato 23 novembre alle ore 11, si inaugura in corso Novara 114 il primo Centro Revisioni Auto per autoriparatori indipendenti.

Illuminazione interni

Un corso base per installatori

La delegazione AIDI del Piemonte e Valle d'Aosta, in collaborazione con l'IRPAIES e le associazioni di categoria Assistal, CNA, Unione Artigiana e CASA, promuove un corso base per la corretta illuminazione degli interni con il supporto tecnico e logistico dell'ENEL, compartimento di Torino.
Il corso, principalmente rivolto agli installatori di impianti elettrici, è articolato in quattro incontri di tre ore ciascuno, fra le 17 e le 20, con inizio a dicembre. Sede degli incontri è l'ENEL di Torino, corso Regina Margherita 267.
Il costo è di lire 120.000 + Iva, e comprende tre volumi e pubblicazioni sull'argomento, e l'abbonamento per il 1997 alla rivista "Luce" e al bollettino d'informazione "AIDI Notizie".
Le adesioni devono pervenire entro il 20 novembre prossimo.
Per informazioni, contattare Renato Boninsegni, tel. 011/4617604.

Corso 626 a Chieri

Stanno per partire a Chieri i corsi sul decreto 626 relativi al settore edilizia. Gli interessati possono contattare la sede CNA di Chieri, tel. 011/9471453-9425145.

Carrozzerie fiduciarie

Accordo ANIA: i conti tornano?

Dobbiamo tornare sul problema delle carrozzerie fiduciarie: continua infatti, da parte di alcune compagnie assicuratrici, il tentativo di potenziarne la rete.
La commissione plenaria dell'accordo ANIA/OO.AA., il 28 febbraio scorso, ha ribadito che le carrozzerie fiduciarie possono richiedere l'adeguamento delle tariffe al quello della fascia di riferimento. Un'attenta analisi dei costi all'interno di una media carrozzeria fa emergere un dato molto preoccupante, in genere sottovalutato dai carrozzieri fiduciari, riferito al quanto la compagnia paga e quanto il carrozziere percepisce: l'importo è inferiore di 8.000-8.500 lire rispetto alla tariffa dell'accordo. Inoltre, l'importo viene liquidato comprensivo di IVA: dalla cifra deve quindi essere scorporato il 19%.
Questa situazione fa sì che, nell'arco di un anno, una media carrozzeria abbia un incasso inferiore del 20% rispetto a quello previsto dall'accordo: si tratta di una situazione inaccettabile proprio per i conti di un'azienda. I carrozzieri fiduciari provino a verificare quanto hanno incassato in meno: altro che avere un fatturato incrementato!
Per informazioni, Giovanni Ramonda, tel. 011/4617689.

Torneo CNA

Calcio: associazioni in campo

In occasione del cinquantenario CNA, è stato organizzato dall'8 novembre al 4 dicembre il primo trofeo CNA di calcio a 11. Partecipano rappresentative di CNA, Unione Artigiana, Ascom, CCIAA. Gli incontri si svolgeranno alle ore 21 presso i campi della società Madonna di Campagna, strada Bellacomba 221, nei giorni 13, 15, 30, 22, 27 e 29 novembre. La finale sarà giocata il 4 dicembre.

Restructura '96

Partecipare con la CNA

Dopo il successo della scorsa edizione la CNA partecipa a Restructura '96 con una presenza ancora più folta e articolata.
Chi fosse interessato a partecipare a condizioni concordate, contatti urgentemente la CNA edilizia, G. Brancatisano, tel. 011/4617602 o Expo 2000, R. Fantino, tel. 011/6644230.

Calce e tradizione

Inizia un corso pratico

Fra il 12 e il 30 novembre prossimi avrà inizio un corso sulla calce negli intonaci e nelle coloriture tradizionali: lo scopo è quello di trasmettere le nozioni essenziali dal punto di vista dell'applicazione, attraverso lezioni pratiche sulla calce, gli aggregati, le malte, gli intonaci, le coloriture e le tipologie decorative.
Il corso si articola in otto lezioni, per complessive 22 ore.
Per informazioni potete rivolgervi al più presto a Giovanni Brancatisano, segretario provinciale CNA edilizia, via Avellino, 6 Torino, tel. 011/4617602.

Natale in Piazza

Iniziativa del Comune

L'Assessorato alle Attività Economiche e del Comune di Torino - in collaborazione con CNA, Confartigianato, le associazioni di via e Passaggio a Nord-Ovest - organizza dal 13 al 24 dicembre prossimi una manifestazione che vedrà come protagoniste le imprese artigiane. Nella Piazza delle Erbe (piazzetta del Municipio), gli artigiani avranno modo, in un ambiente natalizio appositamente creato, di presentare i propri prodotti legati al Natale. Gli artigiani, utilizzando strutture messe a disposizione dall'Amministrazione comunale, potranno lavorare con i loro strumenti e le loro attrezzature, e poi vendere quanto prodotto. Alcuni interventi musicali renderanno poi la bella e importante piazza "il centro del Natale torinese". Per informazioni, Numero Verde CNA 167-812040.

Un approccio alla GDO

Sistema 3 per le imprese artigiane

Molto spesso le piccole imprese hanno problemi, a causa delle loro dimensioni aziendali, nell'affrontare la grande distribuzione organizzata; Sistema 3 può in questi casi rappresentare la soluzione ottimale.
Sistema 3 nasce come emanazione del consorzio di acquisto Shopair, azienda specializzata dal 1970 nella vendita al minuto di calzetteria e intimo per uomo, donna e bambino, che raggruppa numerosi dettaglianti sotto la formula del franchising.
Da sempre Sistema 3 si pone all'avanguardia per competenza, professionalità ed efficienza, garantendo la qualità del prodotto che sottopone alla grande distribuzione, e la prontezza nelle consegne, grazie al grande assortimento sempre presente a magazzino.
Con i propri automezzi muniti di sistemi informatici, Sistema 3 è in grado di fornire il servizio di merchandising su tutto il territorio nazionale con la tecnica della "tenuta vendita".
Le imprese artigiane produttrici di calzetteria, intimo, cosmetici e tutte quelle merceologie che si prestano alla vendita in merchandising presso la distribuzione organizzata, possono contattare Sistema 3 s.r.l., via Leonardo da Vinci 50, Venaria Reale (To), tel. 011/2733393.

Salone Sign-Italia/Seriprint

A Milano dall'8 al 10 novembre a Milano Fiori

A Milano, presso il Forum Milano Fiori, dall'8 al 10 novembre, l'annuale appuntamento fieristico "Sign-Italia/Seriprint", rassegna di comunicazione visiva, insegne, cartellonistica e serigrafia. La CNA/Asserit, è presente con uno stand all'esposizione curata dalla Miller Freeman Italia, ha collaborato all'organizzazione di due seminari tecnici. Venerdì 8, alle ore 16, si svolge il seminario "La certificazione ISO 9000 - Sistema Qualità per le aziende serigrafiche. Approccio individuale e collettivo". Sabato 9, alle ore 16, il seminario "Rilevazione e controllo dei costi per le aziende serigrafiche - Nuovi approfondimenti". Alle ore 18 ha invece inizio la prima Convention Asserit, un appuntamento da non perdere per i serigrafi italiani. Per informazioni, Renato Boninsegni, tel. 011/4617604.

CNA, 50 anni

Al servizio delle imprese

Nata nel 1946 la CNA di Torino compie 50 anni. Mezzo secolo speso al fianco degli artigiani e dei piccoli imprenditori, punto di riferimento costante per il loro sviluppo durante un periodo caratterizzato da profondi e rapidi mutamenti di mercato, produzione, tecnologie e legislazione.
La CNA conta in provincia di Torino 13.500 associati: artigiani, piccoli imprenditori e pensionati artigiani che hanno scelto la nostra Associazione per farsi rappresentare direttamente presso Enti locali, Parlamento e CEE. Ogni piccola impresa trovi all'interno della CNA i servizi e l'organizzazione tipici della grande azienda: dal fisco, paghe, ambiente e sicurezza, agli aspetti strategici, quali la gestione interna, il reperimento delle risorse, la qualità, la promozione, l'esportazione.
Per ogni settore dell'artigianato esiste in CNA una struttura di grado di trattare i problemi specifici, normativi e sindacali.
Le sedi in provincia sono 18: 8 in Torino città, e a Chieri, Chivasso, Ciriè, Grugliasco, Ivrea, Luserna San Giovanni, Nichelino, Pinerolo, Rivoli, Settimo Torinese, Susa.

Per sapere cosa ti può offrire CNA. Per dirci cosa vorresti da CNA.

Chiamaci al Numero Verde l'informazione è gratuita.

Numero Verde 167-812040

dalle ore 9,00 alle ore 17,30

La tessera che offre i 400 chilometri di piste dei Campionati iridati

Vip Card, passaporto «mondiale»

Grandi novità per strade, impianti, alberghi

E' una sfida mondiale. Non è facile migliorare ciò che già sfiora livelli di eccellenza, ma Sestriere e la Via Lattea hanno tutte le capacità per vivere la stagione più importante della loro storia, il coronamento, con i Campionati Mondiali di sci alpino sulle piste del Sises, dell'Alpette e di Banchetta dal 2 al 15 febbraio 1997, di un'intelligente politica di investimenti iniziata dodici anni fa.

In questi anni si è lavorato a 360 gradi su tutto il comprensorio (400 chilometri di piste serviti da impianti di risalita che uniscono Sestriere, Sauze d'Oulx, Sansicario, Cesana e Claviere alla francese Montgenèvre sempre sci ai piedi): il massiccio rinnovamento degli impianti, 14 nuove realizzazioni, in gran parte seggiovie quadriposto (una a Sauze d'Oulx anche quest'anno, il Plan della Rocca con 2400 persone l'ora di portata) venute a sostituire skilifts di debole portata per un totale di 14 mila persone l'ora trasportate (e il totale sfiora ormai i 100 mila persone/ora); la splendida rete di piste che, oltre a nuovi tracciati, ha visto ovunque modifiche di percorso e di fondo per sciare meglio e in maggiore sicurezza; l'innevamento programmato, che ormai offre 70 chilometri di piste al sicuro dai capricci del tempo; l'ultima, imponente realizzazione, proprio accanto alle due torri di Sestriere di cui richiama la tipologia costruttiva, è il «Villaggio Atleti», grande albergo con posti letto in via di ultimazione.

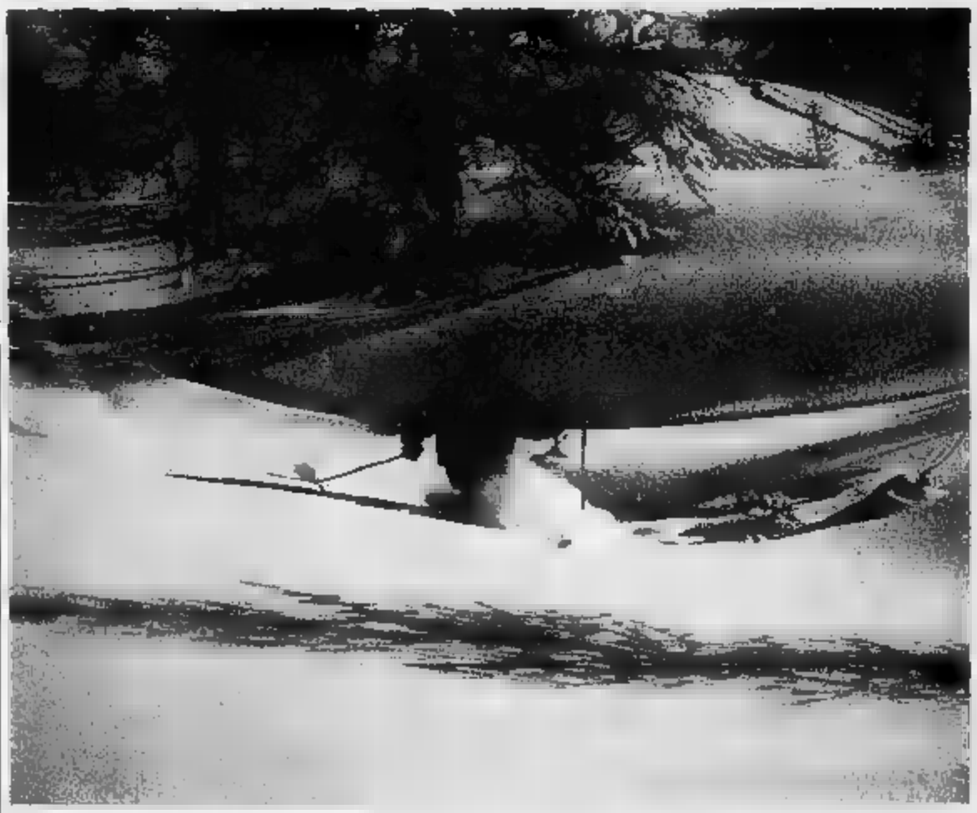

I Campionati Mondiali avranno anche il grande merito di modificare una situazione di viabilità ormai molto problematica.

Entro dicembre le «code» a Oulx (dove si arriva in autostrada) saranno soltanto un ricordo. Due lunghe gallerie e quattro viadotti consentiranno di aggirare il paese sia in direzione di Cesana che di Sauze d'Oulx: aggiungete una radicale trasformazione della statale fra Oulx e Cesana, con tracciato allargato, più rettilineo e con curve «addolcite» e i miglioramenti sulla Cesana-Sestriere e avrete la possibilità di giungere al Colle in tutto relax.

Ma anche i Comuni del comprensorio hanno lavorato bene: i nuovi parcheggi, le strade, i depuratori, il miglioramento dell'offerta alberghiera rappresentano un impegno corale per fare figura smagliante agli occhi del mondo.

Già, il mondo seguirà le gare iridate in televisione e a migliaia saliranno a Sestriere per fiutare a bordo pista l'adrenalina dei campioni. Ma la Via Lattea, al di là del blasone del grande agonismo, rimane uno dei più validi «domaines skiables» del mondo per uno dai larghi spazi, quasi confini. E attenzione: durante i Mondiali si continua a sciare anche a Sestriere.

E la Vip Card è il migliore strumento per accaparrarsi a prezzi convenienti questo paradiso bianco. Chi acquista la tessera stagionale per la prima volta pagherà 960 mila lire; il costo del sarà di 870 mila e mila per chi l'ha già comperata nelle due stagioni precedenti. Premiate come sempre le famiglie di almeno tre componenti paganti (770 mila per il nuovo acquisto e 720 mila per il rinnovo e alcune fasce di età: 720 mila spenderanno i ragazzi dai 14 anni, 770 mila quelli dai 15 ai 17 e gli appassionati maggiori di anni sborseranno soltanto 670 mila lire.

Avete bambini al sotto dei anni? Per loro, e familiare avrà acquistato la tessera, la Vip Card sarà completamente gratuita. E vorrete spendere veramente pochissimo e nulla basterà portare uno, cinque, dieci per ogni nuovo acquirente presentato vi verrà infatti riconosciuto sconto di 100 mila lire.

Aggiungete libera circolazione gratuita sugli impianti di Pragelato, 14 abbonamenti giornalieri omaggio in alcune importanti stazioni francesi, dieci buoni sconto sull'acquisto giornalieri Via Lattea, il libero accesso all'American Fitness Center di Sestriere, una polizza assicurativa per infortuni sciistici nel comprensorio, giacca omaggio, una Lancia Y in estrazione fra gli acquirenti, la libera circolazione per lo notturno e mille altri sconti e agevolazioni. Potrete avere ogni informazione (dalle 9 19) al **numero verde 1670-16645.** Ma attenzione. Le superofferte Vip Card valgono fino al novembre: dopo questa data la tessera costerà un milione 450 mila lire. Pensateci subito: occasioni così capitano raramente.

Acquistate subito la Vostra Vip Card!!

LA VIA LATTEA Vip card
SESTRIERES SAUZE D'OULX SANSICARIO
CESANA CLAVIERE MONTGENEVRE

ATTENZIONE!!! DURANTE I MONDIALI SI CONTINUA A SCIARE ANCHE A SESTRIERE

- PRESSO L'UFFICIO COMMERCIALE DELLA SESTRIERES S.P.A - P.le Agnelli - Sestriere (TO) (dal 1° ottobre al 3 novembre 1996, tutti i giorni con orario 9.00 - 12.30 / 14.30 - 18.00);
- PRESSO SHOW MONT '96 - Corso M. D'Azeglio, 15 - Torino - Stand LA VIA LATTEA Padiglione centrale (da venerdì 25 ottobre a domenica 3 novembre 1996 orari feriali dalle 15 alle 23 - festivi e prefestivi dalle 10 alle 23)
- PRESSO AGENZIE - BANCA CRT dal 3 al 31/10 /96, (dal lunedì al venerdì con orario 8.30-13.20 e 14.40- 16.00); Cassa di Risparmio di Torino
- PRESSO IL CENTRO SCI - Via Massena, 94 - Torino - Tel. 011/56.83.970 (dal 1° al 31 ottobre 1996, dal lunedì al venerdì con orario 15.00 - 19.00);
- PRESSO IL CENTRO SCI CLUB LOMBARDIA - Via Donatello, 21 - Milano - Tel. 02/70.63.02.66 (dal 1° al 31 ottobre 1996, dal lunedì al venerdì orario 9.30-12.00 / 14.30-17.30)
- A MEZZO VAGLIA POSTALE O ASSEGNO CIRCOLARE intestato a Sestrieres S.p.A. e spedito in busta chiusa a: Sestrieres S.p.A. - P.le Agnelli,4 - 10058 Sestriere (TO)
- TRAMITE BANCARIO intestato a Sestrieres S.p.A. - presso CASSA DI RISPARMIO DI TORINO c/c 1471257/58 - ABI 6320 - CAB 31020 - Agenzia di Sestrieres;
- TRAMITE VERSAMENTO C/C/POSTALE N° 14443105 intestato a Sestrieres S.p.A.

LA VIA LATTEA VIP CARD COMPRENDE:

- LIBERO ACCESSO INVERNALE ALL' AMERICAN FITNESS CENTER DI SESTRIERE
- LA SPLENDIDA GIACCA Kappa COACH VIP CARD CLUB
- L'ASSICURAZIONE PER INFORTUNI SUGLI SCI TORO

Avete amici che non hanno mai acquistato La Via Lattea Vip Card?
Se sì, convincetelil Perché per ogni nuovo acquirente che sottoscriverà contestualmente a Voi una NUOVA VIP CARD avrete diritto a L. 100.000 di sconto!!

VINCI LA Lancia Y
TUTTI GLI ACQUIRENTI DI UNA TESSERA LA VIA LATTEA VIP CARD

- NUOVO ACQUISTO L. 960.000
- RINNOVO L. 870.000
- RINNOVO 94/95 + 95/96 L. 820.000
(Riservato a chi ha acquistato la tessera negli anni indicati in modo consecutivo)
- NUOVO ACQUISTO FAMIGLIA (Dal quarto componente L. 700.000) L. 770.000
- RINNOVO FAMIGLIA (Dal quarto componente L. 600.000) L. 720.000
- VIP CARD TEENAGER (Per tutti i ragazzi tra i 15 e i 17 anni compiuti) L. 770.000
- VIP CARD GREEN (Per tutti i ragazzi tra i 9 e i 14 anni compiuti) L. 720.000
- LA VIA LATTEA VIP CARD ORO (Per gli amici "over 60") L. 670.000

IO HO MENO DI 9 ANNI E SCIO GRATIS CON LA VIA LATTEA VIP CARD Junior

Prezzi validi solo fino al 3 Novembre 1996

per informazioni: AREA COMMERCIALE SESTRIERES S.P.A. , 4 - 10058 Sestriere (TO) - Tel. 0122/76 306-75.50.40 - Fax 0122/76.294

DAL 1° AL NOVEMBRE '96 Dalle 9.00 alle 19.00

AUT. MIN. RICHIESTA

SOCIETÀ & CULTURA
LA STAMPA

«Liberal» lancia una proposta: c'è una linea della cultura italiana il cui impegno civile è stato ignorato; riscopriamola

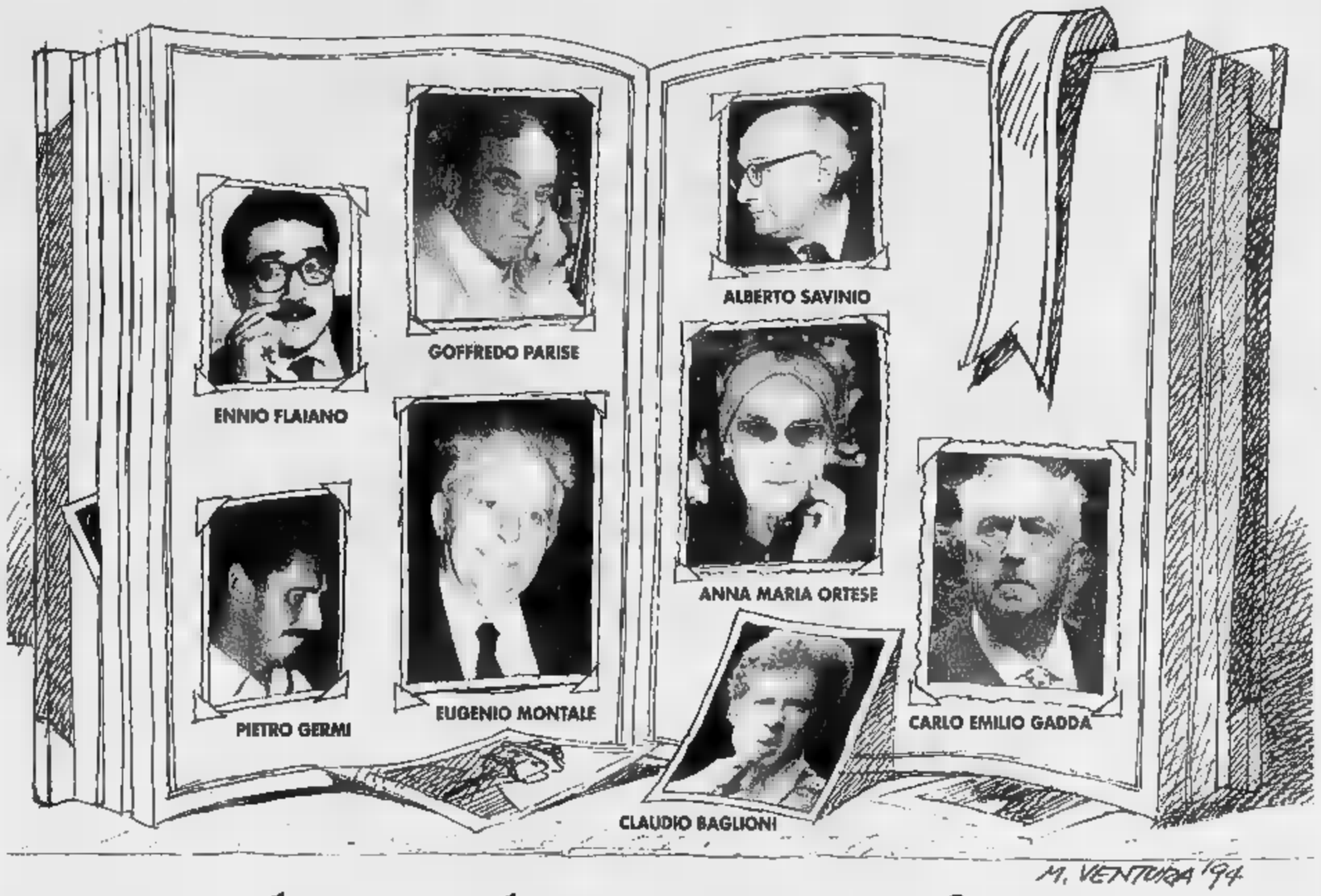

Nel disegno qui a lato, la prima «galleria» proposta da «Liberal» con la presenza un po' provocatoria di una star della musica leggera

Esaltati [illegible] «casi» isolati, ma sempre messi a margine per le loro idee

Irregolari, il «partito» fantasma

Da Savinio alla Ortese, da Gadda a Flaiano e Germi

E nella galleria si affaccia anche Claudio Baglioni

Giganti poeti, [illegible] spiriti balzani; grandi scrittori, ma da [illegible] prendere troppo in parola quando parlano d'altro che non sia letteratura. Grandi originali, ma isolati: magari esaltati, venerati, eppure tenuti in qualche modo a distanza. Sono gli «irregolari» della cultura italiana negli ultimi 50 anni, quelli che non entrano nella [illegible] delle idee perché non hanno fatto professione di fede, [illegible] appartenuti a movimenti [illegible] tendenze, non stavano al fianco [illegible] Vittorini quando si prendeva i sarcasmi di Togliatti [illegible] neppure nei manipoli [illegible] intellettuali organici che di volta in volta distillavano le parole d'ordine. Non marciavano [illegible] non firmavano.

Eppure, c'erano. Hanno contato. Riscoprirli non come individualità [illegible] come possibilità culturale è la proposta che lancia *Liberal* sul [illegible] [illegible] oggi [illegible] edicola. «Torniamo agli irregolari», titola la rivista. Ovvero, [illegible] spiega Pierluigi Battista nell'ampio intervento introduttivo, tentiamo una «storia degli spiriti liberi nella prima Repubblica». E' possibile? O si [illegible] solo di [illegible] provocazione?

I primi «medaglioni» di una serie che si presume possa e debba continuare sono dedicati a Eugenio Montale, Carlo Emilio Gadda, Pietro Germi, Goffredo Parise, Alberto Savinio, Ennio Flaiano, An[illegible]ri Ortese e - qui si [illegible] un pizzico di divertita provocazione - a un [illegible] popolarissimo, Claudio Baglioni, che «non era odiato, ma era proprio considerato al di sotto di ogni discussione». Ovvero, come osserva divertito Giuliano Zincone, «quando Baglioni mise fuori [illegible] testa, gliela tagliarono subito», intendendo con ciò che gliela tagliò il «movimento antagonista», assai [illegible]g gioritario nella discussioni sulla musica giovanile.

Ma qualcosa del genere accadde a Eugenio Montale, come con altro linguaggio scrive Alfonso Berardinelli nel [illegible] intervento, di cui pubblichiamo qui sotto le parti salienti. E qualcosa di analogo è accaduto per tutti [illegible] cani sciolti che non sono gli «emarginati» (come Morselli [illegible] Chiaramonte) [illegible] i «profeti inascoltati» (come Pasolini [illegible] Rosario Romeo, [illegible] Sciascia) ma proprio una [illegible] goria a sé stante nel nostro panorama storico-culturale. Una categoria fantasma? «E' come se nella memoria collettiva degli intellettuali italiani il ricordo della "irregolarità" di un pur nutrito manipolo di solitari e solisti si associasse all'idea di un'incoerente sequela di "casi" [illegible] tutto atipici e proprio per questo inassimilabili all'esperienza complessiva della [illegible] culturale italiana», spiega Battista.

Perché, e qui sta il nocciolo della proposta, quelli sono i «senza partito». Così se Gadda [illegible] adorato dall'avanguardia italiana, dai «nipotini dell'ingegnere», [illegible] nello stesso tempo neutralizzato «nei panni dell'eccentrico ed elegante "conservatore" ogni volta che affila il profilo di Gadda politicamente orientato». E il Gadda in caricatura, ossessionato [illegible] dai "comunisti" e persino monarchico, è quello tradizionalmente consegnato alla storia dell'«impegno», anche se il supremo «reazionario anarchico» (come osservò Cesare Segre nel saggio dedicato allo scrittore) vede già nel [illegible] «grande affresco [illegible] della [illegible] società italiana» le «incrinature, le sottili contraddizioni, le ombreggiature di ridicolo che denotano uno stato [illegible] crisi ormai ben visibile».

L'impegno «civile» di Gadda può essere riscoperto, riletto, un po' [illegible] è avvenuto per Fenoglio, lo scrittore della Resistenza sulle Langhe cui improvvisamente si è dovuto ricorrere quando si è fatta strada una rilettura più [illegible] della lotta [illegible] liberazione come «guerra civile». Ma ancora una volta Fenoglio venne inteso come [illegible] «caso» isolato. Così come è accaduto per un Leo Longanesi, che andrebbe certo aggiunto subito al primo elenco tentato [illegible] *Liberal*, accanto ai Piovene, ai Landolfi, ai Praz e ai Pampaloni cui fa cenno Battista nel suo schizzo di quel «partito degli irregolari» che è [illegible] in attesa di una convincente interpretazione culturale e storiografica», mentre «impazza, casomai, [illegible] festival delle appropriazioni indebite e delle annessioni postume».

I cantori «fuori dal coro» come antidoto al conformismo culturale, alla storia letta per distintivi. Gli «irregolari» come i veri postumi. In questa chiave, per [illegible] curiosa coincidenza, va ricordato come, dovendo scegliere i 50 libri che, anno per anno, sono stati i più significativi nel primo [illegible] secolo di Repubblica, la giuria della *Stampa* si trovò fra le mani ben quattro libri usciti postumi: *Il Gattopardo* [illegible] Tomasi [illegible] Lampedusa (altro «irregolare» di cui prender nota), *Il partigiano Johnny* di Beppo Fenoglio, *Dissipatio H. G.* di Guido Morselli [illegible] *Il giorno del giudizio* di Salvatore Satta.

Tutti rappresentanti di [illegible] menti in qualche modo di resistenza alle egemonie culturali dominanti. Basti pensare alla vicenda del *Gattopardo*, respinto [illegible] osteggiato da Vittorini ma che infine trovò un editore proprio [illegible] sinistra, in Feltrinelli, a conferma della sua [illegible] collocabilità» politica, irriducibile al confronto fra schieramenti: come quell'intellettuale atipico che fu Bobi Bazlen, dalla cui eredità nacque [illegible] casa editrice come l'Adelphi che, guarda caso, suscita costanti antipatie sia [illegible] destra sia [illegible] sinistra.

Mario Baudino

MA PERCHE' SERVIRE IL PRINCIPE?

SONO molti o pochi gli intellettuali italiani che rifiutano di lasciarsi incasellare e scelgono [illegible] partito della solitudine, della eccentricità, della stravaganza? Diciamo semplicemente che sono meno numerosi di quanto [illegible] siano in Inghilterra e in America. E proviamo a chiederci perché l'intellettuale [illegible] Italia sia quasi sempre «di area».

Per due ragioni. In primo luogo il suo modello antropologico è il cortigiano. Quando scrisse che il partito sarebbe stato il «nuovo principe» e chiese agli intellettuali di essere «organici». Gramsci [illegible] si rese conto che stava prospettando ai suoi connazionali l'unico tipo di comportamente con cui avessero una secolare familiarità. Fra gli intellettuali che circondano amorosamente Bottai nella redazione di Primato e quelli che rispondono all'invito di Togliatti alla fine della guerra non corre in realtà alcuna differenza. La loro maggiore ambizione è quella d'essere al tempo stesso liberi professionisti e funzionari. Desiderano disporre liberamente del loro tempo, ma vogliono fermamente la cattedra, la consulenza, la poltrona, la presidenza, la direzione, l'incarico. Prima del 1922 furono in buona parte massoni, dopo il 1922 [illegible] buona parte fascisti, dopo il 1945 in buona parte comunisti.

In secondo luogo l'Italia politica è ancora per molti aspetti illetterata. A differenza di ciò che accade nelle democrazie anglosassoni, dove nessuno chiede loro di salvare la patria, gli intellettuali italiani scrivono i discorsi degli uomini politici, preparano bozze e progetti, finiscono prima [illegible] dopo in Parlamento. Sono in altre parole gli scrivani di [illegible] Repubblica analfabeta. E non hanno [illegible] tempo, poveretti, di essere veramente liberi.

Sergio Romano

Si è celebrato il poeta, non le sue idee

Montale il critico

E' [illegible] [illegible] distinguere, credo, fra intellettuale impegnato (o militante) [illegible] critico della cul[illegible]. Si [illegible] [illegible] due figu[illegible] spesso vicine fino [illegible] coincidere, che però in altri casi arrivano perfino a opporsi [...]. L'intellettuale impegnato, anche se milita a destra, resta in fondo un seguace di quella famosa «glossa a Feuerbach», nella quale Marx dice che finora si [illegible] cercato [illegible] capire il mondo, mentre ormai è venuto il momento di trasformarlo. [illegible] tratta cioè [illegible] un intellettuale convertito e conquistato alla politica [...].

Il critico della cultura appartiene a una tradizione diversa. Crede, in fondo, che la verità, anche se praticamente e socialmente impotente, abbia un suo oscuro potere, la cui efficacia [illegible] può essere misurata sull'influenza immediata che riesce a esercitare sul pubblico. [...]

Alieno dall'impegno politico, lontano per cultura e per temperamento dalla figura dello scrittore impegnato e dell'intellettuale militante, Montale è stato un eccezionale critico della società di massa e della modernizzazione italiana. Bonario in apparenza e moderato nel tono, Montale dà fondo al [illegible] [illegible] liberale scettico che sente lo sviluppo dell'industria culturale e della democrazia [illegible] massa come una minaccia radicale per l'individuo. Parla ripe[illegible]e di una probabile, incombente fine dell'arte nella società di massa dove tutti sono potenzialmente artisti, rivendi[illegible] il diritto alla solitudine e il suo valore per l'artista. Ma nel difendere gli individui soli [illegible] le arti inadatte alle tecnologie comunicative moderne, Montale difende i diritti del singolo [illegible] fronte [illegible] processi di socializzazione sempre più invadenti. [...] E [illegible] resta per un liberale misantropo come Montale (ma quale liberalismo può fare a meno della misantropia?) gran parte della migliore letteratura moderna [illegible] angoscia della socializzazione, è avversione della totalità sociale come incubo. E' soprattutto attraverso le angosce solo apparentemente irrazionali dell'individuo isolato che si può vedere il lato inquietante e sottilmente persecutorio della società moderna.

Montale viene celebrato. Ma chi ha voglia di discutere e di prendere sul [illegible], cioè alla lettera, le sue idee? [...] Non c'è dubbio: Montale [illegible] un conservatore. Ma bisogna stare attenti alle parole e alle etichette.

Montale [illegible] consapevole, spes[illegible] su [illegible] pieno di semplice [illegible] concreto buon senso, che non tutte le novità sono utili e buone, [illegible] tutti i mutamenti [illegible] miglioramenti e che il progresso non è garantito a priori.

La distruzione del passato possiamo anche considerarla ineluttabile. Si tratta solo di ricordare che l'ineluttabile non va considerato esattamente come [illegible] fosse il risultato di una scelta razionale. La storia [illegible] diventata più cogente della natura?

Alfonso Berardinelli

Esce un libro-accusa del critico, presentato oggi a Rimini con gli amici del regista

Kezich spara sui felliniani abusivi

«In vita lo stroncavano, da morto lo osannano»

SI INTITOLA *Fellini del giorno dopo*. E fin dalla copertina, qu[illegible] raccolta di articoli di Tullio Kezich, questo «diario in pubblico», urla indignazione, manifesta l'intento bellicoso. Sono tre anni che è morto il grande regista cinematografico, e da allora si è assistito a uno strano fenomeno: si moltiplicano [illegible]nque sedicenti amici, depositari di finti segreti e falsi scoop. [illegible] volumetto, pubblicato da Guaraldi, dunque, oltre che [illegible] atto d'amore alla memoria di Fellini, è l'occasione per denunciare il discutibile mercimonio. Per farlo cessare.

Il libro viene presentato oggi [illegible] Rimini, nell'Aula magna dell'Università, in via Angherà 22, in una giornata per ricordare [illegible] [illegible] anniversario della morte del regista. Con l'autore, intervistato da Vincenzo Mollica, un contorno di ami[illegible] e collaboratori. Ci saranno Maddalena Fellini (la sorella), l'editore Mario Guaraldi; padre Arpa, il gesuita che fornì consulenze per gli aspetti religiosi dei film (in particolare per il Casanova), e l'aiuto regista Gianfranco Angelucci. [illegible] effigie, per fax e lettera, ci saranno anche Guido Ceronetti e Andrea Zanzotto, con un ricordo, con un omaggio poetico. *Fellini del giorno dopo* inaugura anche una collana di studi «felliniani» Guaraldi. Corona più sistematica di una serie di libri che l'editore riminese sta dedicando al maestro e amico. Per i suoi tipi sono già usciti *Il cinema di Federico Fellini* di Peter Bondanella (l'americano che ha raccolto oltreoceano testi ritenuti scomparsi); i ricordi di Ennio Cavalli (*Dieci Fellini e Mezzo*); *Patachédi* di Titta Benzi; la chicca *L'inferno immaginario di Federico Fellini* [illegible] Dario Zanelli [illegible] mai [illegible] *Mastorna*). Mentre nella città romagnola tutti si aspettano che l'Associazione Fellini [illegible] trasformi in Fondazione, per mettere ordine in una gigantesca messe di disegni, appunti, testi radiofonici, testimonianze.

Il raduno riminese di oggi è un atto d'amore al grande regista. Un trucco per «santirselo ancora addosso». Allestito da amici. Da felliniani st[illegible]rici. Preoccupati dell'assedio di «felliniani dell'ultima ora», Kezich, su questo punto [illegible] chiaro, tagliente, definitivo: «Mi guardo intorno - scrive - [illegible] rifletto che dopo il 31 ottobre 1993 [illegible] felliniani storici (e anche felliniști, fellinologi e fellinizzanti) siamo come una compagnia teatrale che perduto il capocomico ha deciso comunque di andare avanti con gli spettacoli... Nella nostra compagnia hanno tentato e tentano continuamente di infiltrarsi [illegible]re scritturati [illegible] pieno titolo anche i passanti occasionali, peggio ancora, i nemici di ieri, i fischiatori, gli stroncatori, i farneticatori. Insomma fra inverecondi fenomeni di pentitismo postumo [illegible] avide appropriazioni indebite, ne abbiamo visto delle belle; [illegible] chissà quante ne vedremo [illegible]. Tutti amici dello scomparso, tutti intimi confidenti, tutti depositari [illegible] segreti prontamente trasformabili (ed esitabili) in forma di scoop. Mi è spesso capitato di pensare come [illegible] nostro ne riderebbe: [illegible] come si arrabbierebbe perché [illegible] questo tipo di reazioni era imprevedibile».

Federico Fellini

Parole gonfie di sdegno. Ma a chi si riferisce il critico? Chi entra indebito [illegible] i custodi della memoria? Kezich sorvola. Preferisce [illegible] fare nomi. Tuttavia sbroglia casi estratti dalle cronache. Un figlio naturale, generato cinque anni prima che [illegible]llini [illegible] la madre in questione; un noto, antico, esperimen[illegible] con l'Lsd trasformato in scoop.

«Un episodio significativo? - d[illegible] Kezich -. E' uscito un libro, *Io Fellini*, scritto dall'americana Charlotte Chandler, [illegible] pubblicato ovunque (in Italia da Mondadori). Con brani virgolettati, messi in bocca al regista. Ma si tratta di un abuso. Molte delle dichiarazioni [illegible] discutibili, [illegible] Fellini [illegible] vivo non le avrebbe mai autorizzate. Eppure il volume è stato preso sul serio su tutto il globo. Il *New Yorker*, una delle riviste più intelligenti [illegible] mondo, lo ha recensito in sei pagine. L'intera operazione [illegible] nata sotto il segno dell'abuso, ed [illegible] motivo di sbalordimento. E' il più clamoroso [illegible] di questo fellinismo invadente e deteriore, che con il mio libro vorrei mettere a tacere. C'è ancora molto da fare per studiare meglio la sua opera, per chiarire dettagli e particolari. Mentre questi approfondimenti scientifici affogano in un mare di stupidaggini, di rivelazioni d'antiquariato».

Bruno Ventavoli

IL CASO. Escono gli scritti di filosofia della storia a cui lavorò poco prima della fine: dimenticati per 53 anni

Gentile, il libro ritrovato

Il figlio: cercava sollievo tornando agli studi

ROMA

NELL'ESTATE del [illegible] Giovanni Gentile [illegible] riti[illegible] a Troghi, sulle colline di Firenze, in una villa di amici. Il 25 luglio aveva visto crollare il mondo del quale era stato protagonista; aveva perso, in pochi giorni, tutti gli incarichi che [illegible] avevano fatto, per vent'anni, il gran maestro della cultura italiana. Si guardava intorno smarrito, in un paesaggio che [illegible] riconosceva più, mentre gli alleati finivano di occupare la [illegible] Sicilia. Gli avevano tolto la Normale di Pisa, la Treccani, l'Ismeo, tutti gli istituti da lui diretti. Il [illegible] ministro dell'Educazione nazionale, Leonardo Severi - già sua creatura - aveva respinto con [illegible] pesante lettera ai giornali i «consigli» che Gentile gli aveva scritto confidenzialmente.

A lui rimaneva la filosofia, da cui era partito. Anzi, la filosofia della storia, un problema che doveva sentire con particolare assillo, in quei giorni. E lì, nella falsa bonaccia destinata a tramutarsi, poche settimane dopo, in dramma e, per lui, in tragedia, il filosofo dell'attualismo tracciava il disegno di una grande opera, che avrebbe dovuto completare il suo pensiero: *La filosofia della storia*. Aveva ripreso in mano due saggi di anni precedenti, che dovevano [illegible] l'introduzione e il primo capitolo, aveva progettato e iniziato a scrivere il capitolo successivo. Quando arrivò - imprevista, e difficile da rifiutare, per il personaggio - la chiamata di Mussolini a Salò perché Gentile presiedesse l'Accademia d'Italia, ormai disertata da tutti. Così il libro rimase fermo e Gentile imboccò la strada che lo avrebbe portato, cinque mesi dopo, alla morte.

Quegli scritti, dimenticati per [illegible] anni, sono riemersi pochi mesi fa, durante un riordino nell'archivio della Fondazione Gentile per gli studi filosofici. Erano in una cartellina marrone, finita impropriamente nel settore dei manoscritti pubblicati. Curati da Angela Schinaia, diventano ora un volume, che sta per [illegible] dalla [illegible] editrice «Le Lettere», creata dalla famiglia Gentile dopo la crisi della Sansoni.

Nella sua Premessa (di cui anticipiamo uno stralcio, insieme con un brano inedito di Gentile) Eugenio Garin sottolinea l'importanza del ritrovamento, perché tocca un punto centrale nel pensiero dell'autore. Comincia proprio di lì, da una discussione sul tema della storia, il dissenso fra Gentile e Croce, esploso poi nella clamorosa rottura fra i due padri dell'idealismo italiano. Ma soprattutto, come Garin scrive, perché le nuove [illegible] ci presentano «il travaglio drammatico di un pensiero non pacificato». In particolare colpisce, nell'ideologo che era stato adottato per vent'anni dal regime, l'insistenza sul tema della libertà: anche [illegible] una libertà che non poteva identificarsi con quella propugnata negli stessi [illegible] Croce.

Davvero credeva, il pensatore dell'atto puro, di poter lavorare sereno, in quella irreale estate, fra i fulmini caduti e quelli in arrivo? Lo chiediamo a Benedetto Gentile, oggi ottantottenne, l'unico sopravvissuto fra i [illegible] figli del filosofo, custode attento della sua memoria. «Sì. Mio padre, liberato da qualunque altro impegno, [illegible] ritornato agli studi. Per lui erano un sollievo dell'animo, in quei giorni angosciosi». E un sollievo costruttivo, anche se illusorio. «Ingenuamente, forse, vedeva di fronte a sé un periodo abbastanza lungo di calma, in cui avrebbe potuto riprendere cose che in realtà non aveva mai tralasciato. I fatti poi andarono diversamente».

Benedetto Gentile era un diplomatico: dopo la guerra accettò un ufficio defilato e poi preferì lasciare il ministero degli Esteri: «Per non continuare su una strada troppo diversa [illegible] quella che mio padre aveva percorso». Da allora si è dedicato quasi completamente a lui, e alla sua eredità culturale, dando vita alla Fondazione per pubblicare le [illegible] opere, ordinare l'archivio, mettere a disposizione degli studiosi l'immenso materiale documentario. Per molti anni sotto la guida di Ugo Spirito, poi con Carlo Antoni, Tullio Gregory, oggi [illegible] Gennaro Sasso, presidente del comitato scientifico [illegible] responsabile delle ultime iniziative.

«Anche [illegible] momenti peggiori della sua [illegible] al bando - dice Benedetto Gentile - nessuno ha mai negato che [illegible] padre fosse un filosofo; si è riconosciuto che aveva lavorato moltissimo, in questo campo: ma fino al 1922, non più in là. D[illegible] è parso [illegible] interessante, si è pensato che avesse prevalso la [illegible] attività di organizzatore culturale». Che c'è stata, e molto vistosa. «Certo, mio padre aveva una capacità di lavoro eccezionale. Ma l'interesse filosofico [illegible] è mai venuto meno. E quanto sta avvenendo alla Fondazione lo dimostra. La scoperta della *Filosofia della storia* ne [illegible] l'esempio».

E' possibile che la visione gentiliana della storia sia alle origini del dissidio con Croce, come sostiene Garin? Benedetto Gentile, che da Croce ha ereditato il nome - è nato negli anni della grande amicizia - sostiene che quella rottura «è di difficile interpretazione. I dissensi filosofici non possono spiegare tutto questo. E [illegible] meno le ragioni politiche». Ma è amareggiato ancora oggi per l'odio di Croce, «che è andato al di là della [illegible]. Mentre suo padre, ricorda, anche dopo la rottura «non ha mai permesso che di Croce non si parlasse [illegible] rispetto».

Non c'è stato solo Croce, fra i nemici; e la storia ha presentato i suoi duri conti, che non sono tutti saldati. Il figlio di Gentile ricorda gli anni in cui, di suo padre, non si poteva parlare. «Ed era la cosa migliore, perché parlare voleva dire condannarlo». Oggi la situazione è cambiata, su Gentile si fanno convegni, [illegible] biografie. «Si parla del filosofo, dell'organizzatore di cultura. Ma del politico no, non si può parlare. Ed è passato più di mezzo secolo».

Forse basta per la filosofia, [illegible] ancora per la storia.

Giorgio Calcagno

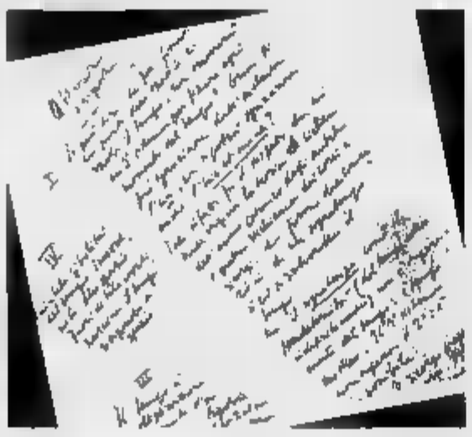

Nella foto a destra Giovanni Gentile, qui a fianco una pagina autografa della sua opera inedita [illegible] «La filosofia della [illegible]

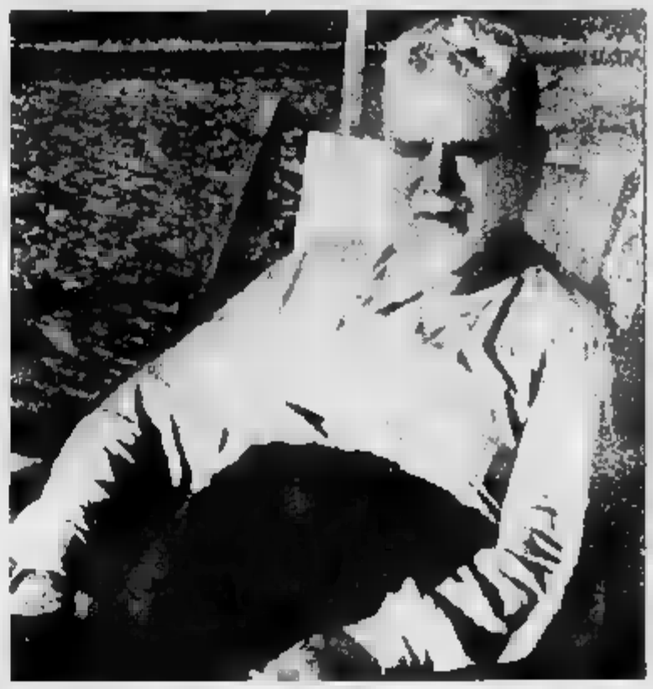

«SENZA LIBERTÀ L'UOMO È UNA STATUA»

Una pagina inedita del lavoro incompiuto «Ecco ciò che ci distingue dalla natura»

BISOGNA in qualche modo riconoscere quello che è il principio e la ragione d'ogni differenza assegnabile fra [illegible] e natura: o[illegible] [illegible] libertà. Perché da qualunque parte si guardi, il volto umano può avere per l'uomo [illegible] significato, se ha un significato il suo linguaggio e la sua condotta: [illegible] cioè quell'essere che nel suo volto ci accenna già l'animo [illegible] e da [illegible] concepito [illegible] che parlando dice qualcosa, afferma o nega [illegible] afferma il vero e nega [illegible] falso, liberamente appigliandosi a quello e respingendo da sé questo); e quando fa qualche cosa, agisce non per una spinta meccanica che subisca, ma a ragion veduta, per deliberato proposito, e quindi, anche qui, scegliendo liberamente tra bene e male. Altrimenti quel volto si abbrutisce; o si converte in una viva statua, la cui vita però [illegible] una proiezione della nostra, e nient'altro.

Dunque, libertà. Ma l'empirismo, tutto preso com'è dallo spettacolo dell'oggetto, e assorto nel concetto del mondo come oggetto, può dire bensì che [illegible] parte degli oggetti sono dotati di libertà; lo deve dire perché altrimenti non avrebbe modo di spiegarsi tante attestazioni imponenti dell'esperienza; [illegible] questo, dopo averlo detto, non può non riuscirgli duro a pensarlo. E già il fatto stesso che codesti [illegible] dotati [illegible] libertà sarebbero una parte sola [illegible] tutti gli oggetti che l'esperienza ci fa conoscere, è tale da generare un imbarazzo [illegible]. Giacché come può [illegible] libero un essere che è limitato, e cioè condizionato? Chi dice libero, non dice incondizionato? *Operari sequitur esse*. (...)

Ma egli è che l'empirismo vede [illegible] non vede la libertà: la intravede, la sente, anche [illegible] per disperazione si butti allo sbaraglio e la neghi; [illegible] a vederla chiaramente non può riuscire. Perché per riconoscere l'altrui libertà, bisogna prima ravvisarla in [illegible] [illegible]: dove essa non è un fatto d'esperienza da verificare e controllare, [illegible] la [illegible] realtà che si realizza nell'atto stesso del verificare e controllare.

Giovanni Gentile

«Croce? Mio padre non ha mai permesso che [illegible] parlasse male»

Benedetto Gentile, [illegible] anni: [illegible] l'unico sopravvissuto fra i sei figli del filosofo, custode attento della sua memoria

GARIN

«Un pensiero non pacificato»

IL fascicolo oggi recuperato non [illegible] dà solo, di pugno di Gentile, una minuta revi[illegible] di tutto il materiale noto, ma anche l'articolato schema di testi essenziali. Non solo: questo fascicolo rappresenta veramente [illegible] unicum nella produzione gentiliana: sembra quasi costringerci [illegible] assistere al travaglio drammatico di un pensiero non pacificato.

Proprio sulla storia, sul rapporto fra storia e filosofia, era esploso in tempi lontani l'aspro confronto con Croce, lo scontro [illegible] divenuto più amaro nel crescente scontro politico. Non a [illegible] Gentile su quello scontro aveva avviato nel tempo la ricostruzione sistematica del suo pensiero. Proprio la filosofia della storia doveva, e poteva, esserne [illegible] coronamento. Per questo, dopo la logica e l'estetica, nel '34 Gentile aveva messo mano alla filosofia della storia: l'aveva disegnata e avviata. Nel '37 [illegible] mincia la stampa. Poi la blocca, ma, oggi sappiamo, non definitivamente. Riprenderà [illegible] [illegible] quei testi; nel tragico '43 probabilmente pensa di concluderli. Queste pagine singolari che oggi riemergono sembrano un invito insistente a ripensare un pensiero ancora così teso e vivo tra filosofia e storia.

Eugenio Garin

LETTERE AL GIORNALE

Viva la tv notturna; Ronchi: faticosa istruttoria per la diga Combanera

[illegible] Sheridan [illegible] sempre il migliore

L'altra notte, alle 3, ho visto lo [illegible] neggiato *Il Giornalino di Giamburrasca*; alle cinque *Il Tenente Sheridan* di sera *Il Gattopardo* di Visconti. [illegible] sono divertito moltissimo. Gli sceneggiati notturni erano all'altezza di quello serale. Bravissimi Rita Pavone, Arnoldo Foà e Milena Vukotic; Ubaldo Lay, Rolando Lupi, Francesco Mulè e Luigi Vannucchi che sembra Emilio Ghione; Ivo Garrani, prima padre di Milena poi colonnello garibaldino.

Il tutto per dire che [illegible] tv notturna è la migliore.

dr. Gomberto Zavagli, Rimini

Ventisei limiti in [illegible] dell'ambiente

Laura Bergagna lamenta, con lette[illegible] pubblicata il 30 ottobre, che il ministro dell'Ambiente abbia firmato «senza battere ciglio l'avvio della disastrosa opera [illegible] Val di Lanzo - la diga di Combanera».

Assicuro invece che alla decisione di esprimere un parere [illegible] VIA sono giunto dopo una lunga e faticosa istruttoria che non ha consentito altra soluzione se non quella di porre precise e rilevanti prescrizioni di modifica del progetto iniziale; ben 26 prescrizioni ambientali delle quali 4 devono essere realizzate dalla Regione e dall'Autorità di bacino prima dell'avvio dei lavori. Sono pronto a discutere di questo complesso ed ampio decreto con la signora Bergagna e con le associazioni ambientaliste interessate.

Non mi [illegible] chieda però di «ridisegnare il sistema idrico ed elettrico» (per esempio la solarizzazione dell'energia nell'Italia peninsulare): mi piacerebbe molto, ma richiede anni ed anni, e non lo può fare il ministro dell'Ambiente.

Né [illegible] banalizzi il problema dell'approvvigionamento potabile [illegible] Torino: ci sono falde pericolosamente inquinate e la [illegible]ità di dismettere, gradualmente ma in tempi certi, gli impianti che prele[illegible] acqua da quelle falde. Con tutti i risparmi e le razionalizzazioni realizzabili, [illegible] la necessità di una nuova e consistente fonte di approvvigionamento di acqua potabile.

Edo Ronchi
Ministro dell'Ambiente

La Caporetto dell'anima spirituale

In riferimento all'articolo «Papa Wojtyla arruola Darwin, l'evoluzionismo non contrasta con la fede», vorrei presentare due brevi osservazioni.

1. L'evoluzionismo nega [illegible] «caduta» dell'uomo, dunque rende inutile [illegible] «redenzione». A questo proposito sapientemente il defunto E. [illegible]. Schumacher, citando Martin Lings, scriveva nel [illegible] *Guida per i perplessi*: «Non v'è dubbio che nel mondo vi sono più casi [illegible] perdita della fede religiosa dovuti come causa immediata alla teoria dell'evoluzionismo che non a qualsiasi altra cosa. Vero è, per quanto sorprendente possa sembrare, che molte persone trovano ancora il modo di condurre la loro vita in [illegible] tiepida e precaria combinazione di religione ed evoluzionismo. Ma per la persona di mentalità più logica non c'è opzione possibile [illegible] non la scelta tra i due, cioè tra [illegible] dottrina della caduta dell'uomo e la dottrina dell'ascesa dell'uomo, respingendo senz'altro quella non prescelta» (Mondadori, 1979).

2. Il ripiegamento sull'anima spirituale, [illegible] immediatamente da Dio» e perciò teoricamente non soggetta ad ulteriori attacchi da parte dell'esercito scientista è, a parer mio, un'ulteriore Caporetto, perché lascia intendere che il duali[illegible] platonico (anima-corpo) sia compatibile con la rivelazione cristiana. Scrive O. Cullmann: «Il legame stabilito fra la risurrezione dei morti e [illegible] credenza nell'immortalità dell'anima [illegible] realtà non è neppure un legame, ma una rinuncia all'una in favore dell'altra: [illegible] è sacrificato al Fedone [illegible] capitolo 15 [illegible] prima epistola ai Corinzi. *Immortalità dell'anima o risurrezione dai morti?* - Paideia 1986).

LA LETTERA [illegible] O.d.B.

Sig. Del Buono: è ricorrente nei mezzi di [illegible] il [illegible] droga. Esprimo il mio pensiero sull'argomento. Oramai chi si [illegible] vicina alla droga sa a [illegible] [illegible] incontro: illusione, malattia, danni alla famiglia, costi notevoli per [illegible] collettività, morte. Ed allora mi pongo una prima domanda: perché lo fa? Nonostante l'impegno di tante persone generose ed enti (don Ciotti e San Patrignano per tutti) [illegible] problema si aggrava sempre più...

[illegible] Nonis
Torino

Droga il suicidio volontario

GENTILE Signor Nonis, lei ha ragione. «I corpi di polizia ottengono ogni tanto qualche successo con arresti e sequestri di droga, spesso a rischio della vita - lei scrive -, ma [illegible] ciò è insufficiente, i drogati aumentano sempre più e la criminalità organizzata è sempre più forte. Recentemente è stata proposta la teo[illegible] pannelliana della distribuzione legale delle droghe leggere che, come primo risultato, provocherebbe l'estensione della domanda, quindi un maggior numero di candidati all'autodistruzione. Io ritengo che il metodo più efficace per combattere questo vergognoso mercato di morte sia la guerra alle coltivazioni delle erbe da cui si ricava la droga. Seconda domanda: perché gli esperti e tutti coloro che [illegible] impegnati nel campo della prevenzione, cura e repressione non ne parlano? L'Onu e gli Usa in particolare, gendarmi del mondo in tante guerre (alcune delle quali condotte soltanto per difendere i propri interessi) dovrebbero farsi carico seriamente di que[illegible] problema e lottare con grande determinazione contro la coltivazione delle micidiali erbe offrendo ai coltivatori, primi miseri responsabili, temporanei mezzi di sostentamento affinché essi si affranchino e possano convertirsi ad un lavoro [illegible] con grandi benefici della umanità. Gradirei leggere il pensiero [illegible] qualche lettore e il [illegible] al riguardo. Grazie per l'attenzione...».

E' opportuno rifarsi all'origine, ovvero ai coltivatori delle erbe maledette per capir meglio il presente. Ma sarebbe necessario, almeno secondo me, risalire anche alla folla dei consumatori, [illegible] perché uno si senta talmente il vuoto della propria vita da rivolgersi, per colmarlo in qualche modo, alla droga. Come lei stesso scrive, oggi chi si avvicina alla droga non può più essere considerato un ingenuo ingannato e ridotto a tradimento alla schiavitù da [illegible] male misterioso ma, al contrario, è un consapevole volontario suicida. E' questa la meditazione inevitabile sullo squallore della vita per tanti, per troppi imperdonabilmente insopportabile. Come si può riqualificare la vita?...

Oreste del Buono

Certi «sacrificii» e «tiepide e precarie [illegible] possono garantire [illegible] plauso di chi non [illegible] interessato a credere, ora come in passato. Difficilmente conquistano la stima di chi pone la fede come scomme[illegible] più importante della sua vita.

Lelio [illegible] Sarteschi, Lucca

Il «trasferimento» [illegible] [illegible]mera dei fasci

Sulla *Stampa* del 24 ottobre appare un articolo che reca la firma del sig. Filippo Ceccarelli in cui, polemizzando con [illegible] proposta di tre deputati di An di ripristinare in una galleria della Camera i ritratti [illegible] presidenti [illegible] assemblea durante [illegible] periodo fascista, si afferma, parlando del sen. Araldo di Crollalanza che nel 1944 fu nominato commissario per la gestione straordinaria della Camera dei Fasci e delle Corporazioni, «e di quest'ultimo, oltre tutto neanche formalmente presidente in un turbine di eventi che videro sparire documenti e argenteria, si potrebbe pure fare a meno».

Ritengo tali affermazioni gravemente e del tutto ingiustificatamente lesive della reputazione di mio padre. Senza assolutamente entrare nel merito delle valutazioni politiche sviluppate in tale articolo, voglio far presente che far sparire documenti ed argenteria è prassi di molti ministri e uomini politici che [illegible] stampa italiana ha trattato e tratta con grande deferenza ed [illegible] seguio, non certo di mio padre che pur avendo ricoperto per più di cinque anni [illegible] carica di ministro dei Lavori pubblici in un periodo in cui si [illegible] realizzate gigantesche opere pubbliche e per [illegible] anni la carica di presidente dell'Opera nazionale combattenti, non si appropriò mai neppure [illegible] un centesimo, come dovettero riconoscere anche i suoi più aspri [illegible] politici [illegible] anche [illegible] magistratura che, dopo il [illegible] aprile 1945, svolse accertamenti nei confronti di tutti coloro che avevano avuto cariche durante il regime fascista.

L'affermazione poi, contenuta nell'articolo, [illegible] cui si [illegible] che la sede dell'ufficio del commissariato straordinario sarebbe stata al «Palazzo del Casinò» di Venezia «tra i tavoli verdi della roulette e del baccarat» - funzionale al discredito che si vuole gettare su [illegible] padre - è falsa. Come risulta anche da atti conservati negli archivi delle amministrazioni parlamentari, la sede del comunissariato straordinario era a Palazzo Giustiniani (o Giustinian) a calle Vallaresso, mentre gli archivi del commissariato erano situati a Palazzo Ducale. Non mi risulta che mai in questi palazzi situati a Piazza San Marco o nelle [illegible] immediate vicinanze sia stato situato alcun casinò, che si trova a Palazzo Vendramin-Calergi, molto distante da piazza [illegible] Marco.

Quanto al fatto che si può «pure fare a meno» del ritratto di mio padre nella galleria dei presidenti della [illegible] Camera, essendo la figlia sono la [illegible] indicata nell'esprimere un giudizio. Ma mio padre non merita il tono sprezzante che [illegible] sig. Ceccarelli [illegible] nel suo articolo. E questo lo dico perché sono confortata dal giudizio di strenui avversari di mio padre che, da opposte sponde politiche, negli Anni 50, 60 e [illegible] (quindi ben dopo [illegible] caduta del fascismo) gli tributarono elogi sia per le sue capacità realizzative sia per [illegible] sua onestà. Il ministro socialista Romita, ad esempio - con buona pace della prosa sgarbata del sig. Ceccarelli - lo definì negli Anni 50 nell'aula del Senato [illegible] grande ministro dei Lavori pubblici». In ogni caso, circa la ideale galleria dei per[illegible]ggi che, con credi politici differenti, hanno dedicato disinteressatamente tutte le loro energie a que[illegible] nostro Paese, desidero fare presente che il Senato ha recentemente - con decisione che risale alla presidenza [illegible] Spadolini - proceduto [illegible] pubblicazione, [illegible] due volumi, di tutti i discorsi parlamentari da mio padre tenuti alla Camera ed al Senato dal 1924 al 1983.

Onda di Crollalanza, Roma

Davvero non volevo - né avrei potuto - mettere in discussione la probità del senatore Araldo di Crollalanza, tantomeno [illegible] vicende turbinose e controverse [illegible] quegli anni. Perciò sinceramente mi s[illegible] [illegible] la mia prosa è potuta suonare sprezzante. Detto questo, sull'argenteria e sui documenti spariti, come pure sul trasferimento della Camera dei fasci e delle Corporazioni fra i tavoli verdi di Venezia, rimanderei al libro (citato nell'articolo) di Mario Pacelli, *Bella gente*, Nuova Edizioni del Gallo, Roma, 1992. [illegible] cec.]

Garzanti, copertine [illegible] produzione grafica

In relazione all'articolo di Bruno Ventavoli, che [illegible] riferiva alla mia rubrica su *Capital*, mi preme sottolineare che io mi riferivo solo alle copertine della Garzanti e, in particolare, a quelle della collana «Gli Elefanti». Insomma [illegible] produzio[illegible] intendevo produzione grafica, come appare evidente dal contesto; non mi riferivo certo ai testi, su cui [illegible] discorso sarebbe più complesso e articolato, [illegible] in linea di massima anche assai positivo.

Piero Gelli, Milano

L'appello partito da Parigi

Una sveglia per la sinistra

Dalla Francia trentacinque intellettuali - economisti, sociologi, filosofi, giornalisti - danno la sveglia alla sinistra occidentale e la invitano a ricominciare a pensare in grande. Il loro appello è stato ripreso domenica dal *manifesto*, con la presentazione di Marco Revelli. I giorni seguenti si sono registrate le prime adesioni italiane. In questo articolo Gianni Vattimo spiega perché ha sottoscritto il documento.

TRA le corse in avanti estremistiche di Rifondazione e le prudenze «responsabili» della sinistra di governo, si ha l'impressione che l'opinione pubblica orientata a sinistra (quella che vuole la sinistra al governo, ma a qualunque costo - Stato sociale, assistenza, società solidale e non darwiniana) finisca per trasformarsi, proprio lei, in una maggioranza (perché tale è, dopo le ultime elezioni) se non silenziosa, certo alquanto rassegnata. Ecco perché l'appello degli intellettuali francesi (quasi tutti: c'è tra di essi un esule italiano, Antonio Negri), pur nel suo carattere di programma minimo, per giunta firmato da persone che su molte cose non sono totalmente d'accordo, acquista il significato di una sveglia. Non possiamo, sembrano dire i firmatari, rassegnarci a pensare che la sinistra, riconosciuto ormai il capitalismo come l'unico sistema capace di produrre sviluppo e ricchezza, debba perseguire solo il programma di rimediare alla bell'e meglio ai danni più gravi che esso produce in termini di costi umani e sociali.

Benché non sia un pensiero cosciente, e anzi molti non vi si riconoscano affatto, dobbiamo ammettere che di fatto le cose, a sinistra, vanno proprio così: la convinzione profonda è che ricchezza e sviluppo si producano solo nel quadro di una economia capitalistica seriamente impegnata a promuovere la concorrenza a tutti i livelli, dunque anche passando attraverso gli «inevitabili» mali della globalizzazione; l'errore delle sinistre che sono state al potere in tante zone del mondo, a parte i casi di soppressione delle libertà individuali, è stato, sul piano economico, quello di aver ideato un perfetto sistema di distribuzione e non di produzione della ricchezza, per cui alla fine non c'era niente da distribuire se non i discorsi dei capi e l'inefficienza burocratica.

Oggi i sacrifici che anche la sinistra di governo ci chiede per «entrare in Europa» vengono descritti come necessari «per non cadere nel Terzo Mondo» - un proposito sacrosanto, ovviamente, per il quale però non si pone nemmeno lontanamente il problema di che cosa si potrebbe o dovrebbe fare per aiutare quel mondo a non rimanere eternamente terzo; quel che ci importa è non finirci noi, e prepararci fra pochi anni, o anche subito, a far parte di quel 15 per cento dell'umanità che disporrà dell'85 per cento di tutti i beni (secondo calcoli del tutto realistici che si fanno correntemente). Vista sotto questa luce affatto fantascientifica, la lotta che già ora conduciamo per evitare di essere invasi dagli immigranti clandestini è solo un piccolo anticipo di quello che potrà essere fra pochi anni la nostra vita di benestanti assediati da un mondo di affamati - e forse non così inermi come crediamo (anche su questo, il terrorismo internazionale insegna).

I tre punti, davvero elementari e minimi, dell'appello pubblicato dal Manifesto cercano di offrire un'alternativa alla rassegnazione della sinistra: parlano di una azione per la riduzione dell'orario di lavoro a livello internazionale, della promozione di un'economia più aperta al lavoro «solidale», quella che si chiama la sfera del lavoro non profit, dove una serie di attività di interesse collettivo vengano esercitate in una logica non strettamente economica, ma, per dir così, economico-sociale: tutti quei tanti lavori del tipo dei servizi che non sono abbastanza redditizi per attirare gli investimenti privati, ma che a costi sociali sostenibili potrebbero essere sviluppati in una prospettiva di utilità collettiva, e non solo in modo per erogare sussidi di disoccupazione. La terza idea che mi pare decisiva nell'appello è quella del salario di cittadinanza: un reddito minimo garantito a tutti, che permetta anche nel mondo del lavoro una maggiore concorrenzialità e flessibilità. Sia la libera contrattazione dei salari, sia la licenziabilità e la promozione della meritocrazia guadagnerebbero moltissimo se si potesse contare che il non-lavoro non equivale alla condanna a morte.

Naturalmente l'obiezione, soprattutto a questo ultimo punto, è: dove si prendono i soldi? Non è però inverosimile che le varie forme di sostegno pubblico (finanziamento di industrie in crisi, cassa integrazione, e simili) costino cifre non lontane da quella che occorrerebbe per realizzare questo piano. Ma davvero fa questi calcoli: sembra che qui operi un meccanismo abitudinario del tipo di quello che induce a ritenere senz'altro che a Zurigo o in Olanda gli esperimenti di moderata liberalizzazione della droga abbiano dato risultati negativi - mentre non è vero. L'appello, ripeto, mi sembra funzionare come una sveglia; scuotiamoci di dosso la rassegnazione, che non sempre è sinonimo di responsabilità, e cominciamo a discuterne.

Marco Revelli

Dopo l'allarme di F & L, il governo finanzierà i restauri del villaggio-monumento

Il ministro: «Niente ruspe, recuperiamo l'antico castello»

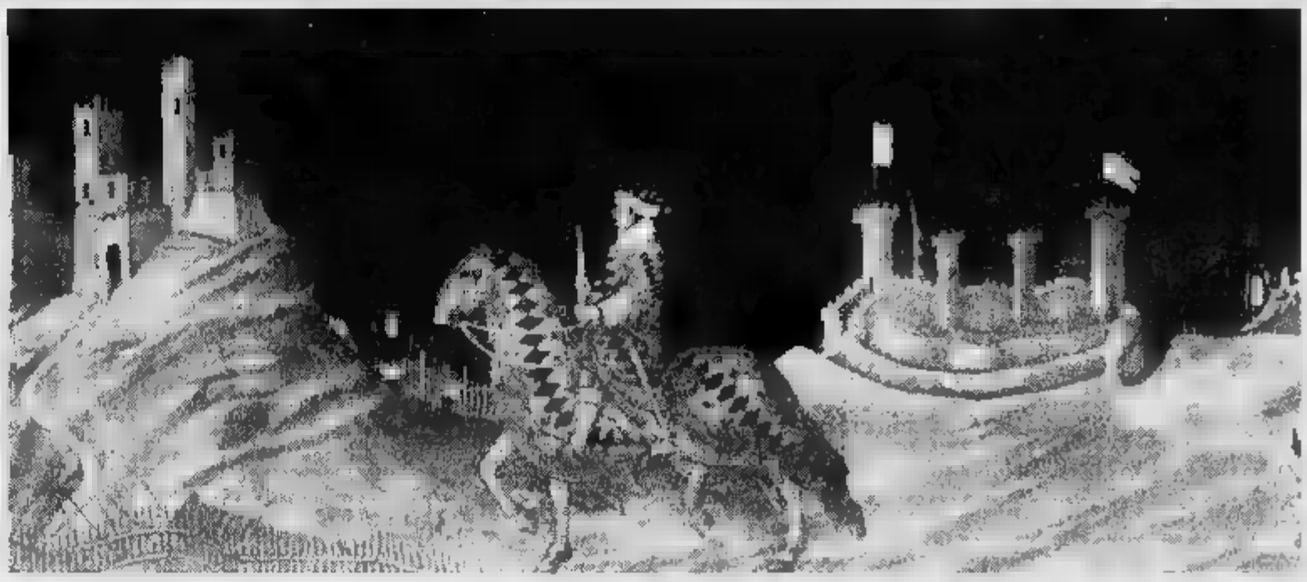

La disfida di Montemassi

Una lunga polemica per lo storico borgo

Il sindaco: «Senza villette nessuno si sarebbe accorto di noi»

Walter Veltroni. Sopra, Fruttero & Lucentini e il «Guidoriccio»

GROSSETO

BELLE le guerre quando, alla fine, sono tutti contenti, attaccanti e attaccati. Sette secoli fa Guidoriccio Fogliano, capitano della milizie senesi, diede assalto alla rocca di Montemassi e vittoriosa cavalcata trovò immortalità in un affresco di Simone Martini (1328). Ruspe e betoniere hanno dato lo stesso assalto, questa volta per costruire villette a schiera, e hanno trovato a fermarle - dopo il grido di dolore di Fruttero & Lucentini su *La Stampa* - nientemeno che la mano del vicepresidente del Consiglio e ministro per i Beni Culturali, Walter Veltroni.

E' di ieri un comunicato in cui si avverte che il ministero tutelerà la collina di Montemassi. E' stato predisposto da Veltroni un «provvedimento di sospensione dei lavori di urbanizzazione», in attesa di un «vincolo paesaggistico», cioè un'indagine approfondita per capire vantaggi e danni di un insediamento edilizio. Alla riunione con il vicepresidente del Consiglio, insieme con il sindaco di Roccastrada, Olinto Bartalucci, c'erano il sottosegretario ai Beni Culturali Willer Bordon, il direttore dell'Ufficio centrale per i Beni paesaggistici e ambientali, Giuseppe Proietti, il soprintendente di Siena e Grosseto, Pio Baldi, l'onorevole Flavio Tattarini.

Ma perché contenti tutti? Perché Veltroni ha detto no alle villette, però ha detto anche: Montemassi e Roccastrada devono essere aiutate, il castello va recuperato, si devono fare investimenti (che, per altro, costano miliardi) per recuperare e rilanciare. In altre parole, dice il governo: niente villette, ma il loro rivalutare il patrimonio che avete. E, allora, Olinto Bartalucci, sindaco pds di un paese che conta residenti sulla bellezza di 28 mila ettari, allarga le braccia e ringrazia a suo modo F. & L.: «La conclusione è un impegno del governo per un paese e un borgo come Montemassi, che conta appena 350 abitanti: in sostituzione di qualche alloggio, ci sarà un impegno che non si sarebbe mai stato, si sarebbe accorto di noi, degli sforzi per il recupero dei beni».

Insomma, dice Bartalucci, se non c'erano le villette a schiera accusate di deturpare un paesaggio immortalato da Simone Martini, non ci sarebbero stati lo sconcerto, lo scandalo, l'ira di Fruttero e Lucentini e, di conseguenza, la reazione romana. Che è un po' come dire: senza villette a schiera nessuno si sarebbe preoccupato di aiutare il Comune a sostenere, restaurare e rilanciare il castello di Guidoriccio. Il che, di fatto, fa una grinza.

La vicenda ha radici lontane. C'è una delibera del che determina l'area di nuova espansione, poi tutta una serie di passaggi, dal Coreco alla pubblicazione della delibera «senza che venisse fatta minima opposizione» o anche soltanto osservazione». Fin dall'allarme lanciato da Fruttero e Lucentini, il sindaco rispose attraverso ineccepibili documenti ufficiali. Ci furono dotte disquisizioni, Comune, Soprintendenza, ambientalisti, cittadini di Montemassi sul reale valore storico dei battifolle dove Guidoriccio avrebbe piantato i pali per incastellare le catapulte. E il progetto ebbe via libera.

F. & L. protestavano. La gente del posto difendeva quell'insediamento come fosse stato un toccasana economico per una frazione di persone pronta a riesplodere. Tanto che qualcuno, e un giornalista dichiarò: «Se il problema è il paesaggio immortalato nell'affresco, aggiungiamo le villette a schiera dentro l'affresco, così siamo tutti a posto».

Veltroni ha preferito non ritoccare l'opera di Martini e sospendere tutto in attesa di un pronunciamento sul «vincolo». In cambio, gloria al castello. Guidoriccio ha vinto un altro round.

Marco

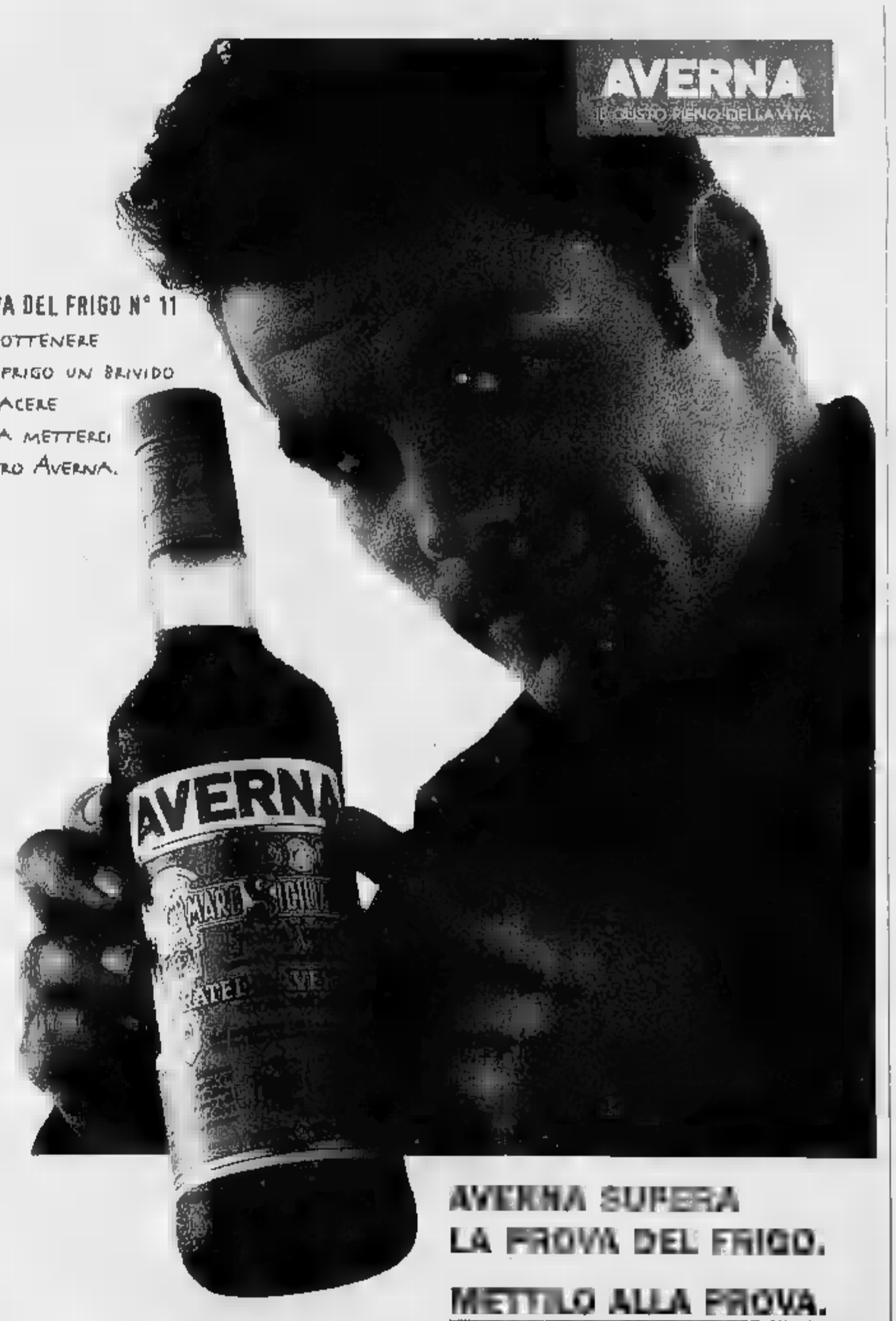

Nuovo museo a Berlino

Una stazione per l'arte contemporanea

BERLINO

ANCHE Berlino, come Parigi, ha un museo d'arte in una vecchia stazione ferroviaria: l'Hamburger Bahnhof, la stazione che collegava un tempo con Amburgo. Su una superficie di circa 10.000 metri quadri, trovano posto la collezione d'arte contemporanea dell'imprenditore Erich Marx e quadri provenienti dalla Nazionale di Berlino. In tutto, 183 capolavori di artisti Warhol, Rauschenberg, Twombly, Beuys, Kiefer, Schnabel, Bleckner, Basquiat, Koons, Haring e italiani come Enzo Cucchi e Sandro Chia.

La Romano apre gli incontri

Letteratura bilancio del Novecento

ROMA

LA poesia è ispirazione», ha sostenuto ieri Lalla Romano che ha inaugurato il ciclo di incontri organizzato da Alberto Asor Rosa, dal dipartimento di studi linguistici e letterari, e dal Comune sul tema «Letteratura italiana del Novecento. Bilancio di un secolo». La parola «ispirazione», desueta parolina che le avanguardie letterarie credevano di aver sconfitto, l'hanno pronunciata e l'hanno anche celebrata, seppure scambiandosi gentili colpi di fioretto, tutti scrittori e i poeti presenti.

«Stati generali» a Milano

Grandi poeti al capezzale della poesia

MILANO

GRANDI poeti e convegno a Milano al capezzale della poesia per dibatterne ruolo e futuro. Gli «Stati Generali» indetti da Giusto Truglia, Ferruccio Parazzoli e Antonio Riccardi, organizzatori del convegno «La poesia tra 900 e nuovo millennio», si sono conclusi ieri. Fra gli interventi più applauditi quello di Mario Luzzi, Giovanni Giudici, Giovanni Raboni e Giuseppe Conte che ha rivendicato un ruolo della poesia nella società contemporanea, non proprio profetico, almeno contrario alla rassegnazione.

SPAZIO AFFARI

Gli avvisi si ordinano presso: **TORINO,** via Roma 80 - via Marenco 32, t. 65211; **MILANO,** via G. Carducci 29, t. 884701; **ALBA,** c.so M. Coppino 9, t. 442110; **ALESSANDRIA,** via Vochieri 80, t. 442543-442544; **AOSTA,** località Amérique 95 Quart, t. 765028; **ASTI,** via Antica Zecca 3, t. 32222; **BARI,** via Amendola 166/5, t. 5485111; **BIELLA,** viale Roma 5, t. 8491212; **BOLOGNA,** via Amendola 13, t. 256852 r.a.; **BRA,** via Verdi 7, t. 431003; **CAGLIARI,** via Ravenna 24, t. 305250; **CASALE MONFERRATO,** via Corte d'Appello 4, t. 452154; **CATANIA,** corso Sicilia 35, t. 327122; **CATANZARO,** via M. Greco 78, t. 724090-725129; **COSENZA,** via Monte Santo 39, t. 72527; **CUNEO,** via Grandis 11, t. 630832-698939; **FIRENZE,** v.le Mazzini 54, t. 561192-573668; **GENOVA,** via C.R. Ceccardi 1/14, t. 540184-592580; **GOZZANO,** [redacted] Corvino 13, t. 913839; **IMPERIA,** via Bonfante 1, t. 273371-273373; **LECCE,** piazzetta Della Monica 8, t. 584074; **MESSINA,** via U. Bonino 15/c, t. [redacted]; **NAPOLI,** via Caracciolo 15, t. 7205111; **NOVARA,** via Cavour 13, t. 33341; **PADOVA,** via Gattamelata 108, t. 775224-8073144; **PALERMO,** via Lincoln 19, t. 6173330; **REGGIO CALABRIA,** via Ten. Panella 13, t. 24478-24479; **ROMA,** via Quattro Fontane 15, t. 4825947-4825201-4871497; **SANREMO,** via Gioberti 47, t. 501555-501556; **SAVONA,** p.zza Marconi 3/5-3/6, t. 811162; **VERCELLI,** via Duchessa Jolanda 20, t. 53754-62592; oltreché presso tutti i corrispondenti della **Publikompass S.p.A.** Coloro che intendono inoltrare la loro richiesta per corrispondenza possono scrivere a: **Publikompass S.p.A., corso Massimo d'Azeglio 60 — 10126 Torino.** Il prezzo delle inserzioni deve essere corrisposto anticipatamente per contanti o vaglia. Esso risulta dal prodotto del numero di righe (minimo 3) per la tariffa della Rubrica, con l'aggiunta delle imposte pari al 19% globale

PREZZI A RIGA DELLE RUBRICHE
(IVA ESCLUSA)

1	Affari e Capitali	L. 24.000
2	Attività Commerciali	L. 24.000
3	Lavoro Offerto	L. 22.000
4	Lavoro Domande - operai, autisti, fattorini, personale pubblici esercizi, impiegati, personale domestico, baby sitter, lavori vari e part-time - tecnici - altre domande	 L. 7.700 L. 13.500 L. 22.000
5	Immobiliare Vendita	L. 24.000
6	Immobiliare Acquisto	L. 24.000
7	Affitti Offerte	L. 22.000
8	Affitti Domande	L. 22.000
9	Autoveicoli	L. 22.000
10	Viaggi e Vacanze	L. 22.000
11	Matrimoniali	L. 22.000
12	Varie	L. 22.000

Avvisi urgenti, [redacted] fissa, e neretti: il doppio. Neretti urgenti, data [redacted] o urgentissimi: il triplo

E' ammessa l'inclusione nel testo di lettere alfabetiche di richiamo in carattere maiuscolo [redacted] quelle iniziali) e [redacted] ognuna di esse sarà corrisposto [redacted] supplemento di L. [redacted]. Gli annunci sono pubblicati su «La Stampa». Coloro che desiderano rimanere ignoti ai lettori possono utilizzare il servizio cassette aggiungendo al testo dell'avviso la frase: **«Scrivere: Publikompass n... 10100 Torino»** l'importo del nolo cassetta è di **L. 500** per decade oltre un rimborso di **L. 6000** per spese di recapito corrispondenza.

La **Publikompass S.p.A.** è a tutti gli effetti unica destinataria della corrispondenza indirizzata alle cassette. Essa ha il diritto di verificare le lettere e di inoltrare soltanto quelle strettamente inerenti agli annunci, non inoltrando ogni altra forma di corrispondenza, stampati, circolari o lettere di propaganda. Tutte le lettere indirizzate alle cassette debbono essere inviate per posta e saranno respinte se assicurate o raccomandate.

Per uno speciale accordo intervenuto con l'ISTITUTO BANCARIO SAN PAOLO DI TORINO e con la Banca C.R.T. gli avvisi possono essere ordinati presso tutte le Sedi e Dipendenze di tutte queste Banche esistenti in Italia.

In tema di offerte di impiego o lavoro, l'Editore ricorda che la legge 9.12.1977 n° 903 vieta discriminazioni sul sesso e l'inserzionista è impegnato a rispettare tale legge.

AFFARI E CAPITALI

A.A.A. [redacted]TI immediati a tasso legale. A proprietari auto telefonando la [redacted] Nessuna spesa anticipata. Da 25 a[redacted] con serietà. Iscritto all'Ufficio Italiano Cambi n° 4385 "PRESTIT" 581.7521 - Corso Re Umberto 67.

A. FINCOTEX sp[redacted] iscrizione Ufficio Italiano Cambi 5091. Denaro immediato anche a firma singola. Mutui su immobili anche dopo ipoteca bancaria. N[redacted] anticipata. Corso Francia 15 Torino tel. 434.4203 - 434.4826.

A Lugano Svizzera finanziamenti a tutte le categorie per qualsiasi importo ed operazione. Tel. 0041 91 985.3510 Registro Commercio Principato Liechten-Stein H950/31.

FINANZIAMENTI rapidissimi fiduciari, personali o aziendali, mutui. Ovunque nessuna spesa. CCIAA Milano 1451069. Telefonare 02 29.51.60.14.

SOCIETA' interbancaria concede finanziamenti/mutui ovunque qualsiasi importo/categoria solo costi banca esiti immediati. CCIAA [redacted]. Tel. 051 639.0734.

ATTIVITA' COMMERCIALI

NEGOZI E AZIENDE ACQUISTO

[redacted] attività commerciali ogni genere prezzo serietà rapidità. Tel. 011 561.7598.

ACQUISTIAMO attività industriali artigianali, commerciali, turistiche, alberghiere, [redacted] agricole. Paghiamo in contanti. Business Services Srl. Telefonare 02 29.51.60.14.

ATTIVITA' da cedere commerciali artigianali industriali immobili solo contanti. Sopralluogo senza spese. Telefonare 02 33.61.10.45.

HAI DECISO DI V[redacted] LA TUA ATTIVITA'?

ACTIVA

(mediazione d'aziende)
seleziona e finanzia l'acquirente e garantisce pagamento in contanti grazie alla formula 50% in 10 anni
Activa S.N.C. di Grassotti A. & C. corso Savona 2/bis Moncalieri (To)
TEL. 011 642.778

NEGOZI E AZIENDE VENDITE

ALBERGO *** centrale 45 posti letto servizi e tv in tutte le camere ottimo giro affari facilitazioni. Pistone 696.7197.

ALBE[redacted] *** 60 posti letto ottimo fatturato facilitazioni di pagamento. Pistone 696.7137

CHIERI centro cedo attività profumeria con esclusive arredi nuovi via di forte passaggio parcheggio. Tel. 941.2277.

CROCETTA tabelle IX X XIV II vetrine ottimo arredo posizione strategica cede [redacted] che senza merce. Frana 562.3895

LOCALE pubblico tabelle A B C centrale posizione incasso L. 4.000.000 giorno. Cedo L. 1.300.000.000. Baldini 596.771.

PIZZERIA ristorante ampi locali incasso notevole ottima zona anticipo adeguato. Tel. 385.5288.

RIVOLI centro ottima [redacted] cedesi Centro Gioco Didattico. [redacted] tel. 011 953.4876 ore negozio.

[redacted] 447.6280 negozio bimbi pre-maman arredamento nuovo adatto a 2 persone alto giro affari minimo contanti.

STELLA 447.6280 negozio cartoleria zona [redacted] adatto a 2 persone vecchia gestione buon giro affari.

STELLA 447.6280 pizza al taglio [redacted] mento nuovo zona via Cibrario buon giro affari cede per altro attività.

SU corso forte passaggio vendesi bar/pasticceria condizioni perfette contratto locazione nuovo trattative riservate. Tel. 500.179 - 595.852.

TABACCHI bar lotto chiuso [redacted] e festivi facile gestione alto utile anticipo L. 320 milioni cedo. Frana 562.3895.

TABACCHI lotto totocalcio confini Venaria utile netto L. 190 milioni ampio anticipo L. 400 milioni. Frana 562.3250.

[redacted] Venaria lovata L. 24 milioni ampio m[redacted] forti utili dilazionando cedo. Frana 562.3250.

TABACCHI zona Francia levata L. 16 milioni ottima posizione alto utile anticipo L. 250 milioni cede. Frana 562.3895

VIA Roma negozio ampia superficie contratto locazione a lunga scadenza tratto cessione. Baldini 596.771

LAVORO OFFERTE

[redacted] FATTORINI

ALESUARISTA grandi macchine cercasi. Controllo numerico ECS. Esperienza pluriennale. Completa indipendenza produzione [redacted] carpenteria di serie. Telefonare [redacted] 962.5642, [redacted] Stupinigi.

[redacted] giovane saldatore elettrico veramente esperto con patente guida C. Telefonare al 904.7255.

[redacted] industria meccanica in Venaria zona stadio, fresatori e tornitori di 4 o 5 livello. Tel. 011 424.0272 ore ufficio

COPPIA [redacted] no figli a carico per [redacted] villa manutenzione orto/giardi[redacted]. Alloggio e stipendio. Tel. 660.1001.

PERSONALE PUBBLICI ESERCIZI

CERCASI cameriera/e referenziati per [redacted] vizio ristorante. Telefonare 543.554.

PASTICCERIA Falchero cerca apprendista pasticcere [redacted] 16 [redacted]. Presentarsi primo dalle [redacted] via S. Massimo, 4 Torino.

RISTORANTE pizzeria cerca [redacted] cuoco. Per appuntamento telefonare [redacted]

IMPIEGATI

AZIENDA in Ceresole d'Alba seleziona esperto/o [redacted] tributarista laureato/a. Tel 0172 574.181.

AZIENDA primaria arredamento ricerca impiegata addetta ufficio consegne. Venditore settore bagno. Venditore settore [redacted] Richiesta esperienza pluriennale, provata capacità, ottime referenze. Tel. 220.3044 ore 9 - 13.

PAGHE E CONTRIBUTI CONTABILITA' IVA
prossimo inizio corsi. Stage in azienda. Istituto Vagnone - via Vagnone 7 - Torino, Tel. 488.994.

VENDITORE assumerebbe azienda commerciale Torino settore impiantistica, minimo assolto massimo trentanni, periodo di preparazione in [redacted]. Tassativamente manoscrivere: Publikompass 5641 - 10100 Torino.

[redacted]

CORSO di tecniche [redacted] aggio e podorilessologia selezioniamo persone che cercano un secondo lavoro. Telefonare al 397.0940.

[redacted]

CERCHIAMO agenti per Piemonte e Liguria vendita Mailing list esclusiva di zona. Telefonare 0175 249.454 ore ufficio.

ESIM IMMOBILIARE ricerca per potenziamento rete commerciale ambosessi con predisposizione ai rapporti interpersonali. Colloquio riservato. Tel. 480.135.

IMPORTANTE gruppo immobiliare, leader nazionale ricerca 2 esperti venditori/trici per importante [redacted]ento stabili in [redacted]vara. Telefonare 011 581.7720.

LAVORO DOMANDE

OPERAI AUTISTI FATTORINI

AUTISTA magazziniere referenziato patente C pratico città e provincia esperienza ventennale offresi. Tel. 205.2465.

OPERAIA [redacted] diplomata [redacted] lavoro. Telefonare 011 226.1422.

PERSONALE PUBBLICI ESERCIZI

BARISTA diplomato esperto conoscenza inglese tedesco cerca lavoro anche fuori Torino. Telefonare 011 388.675.

CHEF 45enne lunga esperienza cucina piemont[redacted] marinara offresi fisso e stagionale. Tel. 011 812.2150.

[redacted] cerca lavoro [redacted] o fuori Torino, pratico forno a legna esperienza 5 anni. Tel. 011 658.854 - 650.9334.

SIGNORA [redacted] offresi aiuto negozio qualsiasi genere escluso alimentari. Tel. ore pasti 521.1351.

IMPIEGATI

[redacted] alla poltrona 22enne ragioniera, uso PC, corso Andi, 2 anni d'esperienza, valuta serie proposte di lavoro full-time. Tel. 011 433.4182.

CERCO azienda seria tecnico commerciale ingegnere meccanico 37enne vasta esperienza tecniche [redacted] madre lingua tedesca lingue italiano inglese PC, Lotus, Windows, Excel Scrivere: Publikompass 5532 - 10100 Torino

CONTABILE decennale esperienza fatturazione, Co. Ge, clienti, fornitori banche iva, Pc, valuta proposte. Tel. 011 322.462.

CO[redacted] 29enne esperienza pluriennale partita doppia applicata su Olivetti 386 vari lavori ufficio cerca. Tel. 953.873.

CONTABILITA', bilanci, iva, 39enne [redacted] renziato libero subito offresi part-time [redacted] azienda. Tel. 011 350.983.

DIPLOMATA 29enne decennale esperienza amministrativa, commerciale, contabile nel ramo assicurativo, uso PC, cerca nuovo impiego, passaggio diretto. Tel. [redacted]11 941.5085.

IMPIEGATA amministrativa 34enne 8 anni esperienza settore edile segreteria, banche, fornitori, clienti, 770. uso PC, in mobilità, max serietà. Tel. 011 895.2171.

IMPIEGATO bilingue italiano inglese, tedesco ottimo, [redacted] buono, serietà, [redacted] ennale esperienza in Italia e all'estero, cerca impiego. [redacted].

LAUREATA in [redacted] tedesco francese spagnolo, disponibile [redacted] estero [redacted]. Tel. 821.0163.

LAUREATA matematica 106/110 seria volenterosa discreti C Fortran Word Exel tesi modellazione superfici cerca occupazione come programmatore insegnante impiegata. Scrivere: Publikompass [redacted] - 10100 Torino

OPERATRICE CAD 22enne referenziata offresi anche come segretaria e/o telefonista libera subito. Tel. 0347 220.3403.

[redacted] specialista qualità meccanica automobilistica introdotto settore, trentennale esperienza avviamenti produttivi controllo processi difese prodotto assi[redacted]za tecnica ISO 9000 gestione personale disponibile mobilità Italia estero oltre collaborazione anche part-time a ditta componentistica concessionaria auto. Tel. 011 317.4258.

RAGAZZO 25enn[redacted] [redacted] inglese francese spagnolo esperto lavori ufficio offresi ufficio commerciale passaggio diretto. Telefonare 966.0265.

RAGIONIERA buona esperienza contabile-amministrativa impiegherebbesi anche part-time. Telefonare 262.1996.

RAGIONIERA [redacted] pluriennale cerca lavoro preferibilmente part-time e in zona Torino Sud. Tel. 904.8340.

[redacted] 26enne esperienza decennale Co.Ge uso PC [redacted] presso seria ditta. Tel. 659.436.

RAGIONIERE [redacted] con esperienza quadrimestrale utilizzo computer, gestione rapporti clienti/fornitori piccola azienda, libero subito offresi. Tel. 397.9429.

VENTENNE porto aziendale e corrispondente in lingue estere, offr[redacted]. Telefonare allo 011 700.953.

21ENNE ragioniera operatrice video terminalista con esperienza cerca impiego. Telefonare al 611.941, ore pasti.

27ENNE segretaria amministrativa con esperienza libera subito[redacted] part-time. Tel. 011 356.963.

[redacted]

ARCHITETTO progettista provata esperienza trentennale ramo edilizia offresi per progettazione CAD direzione lavori gradito prevenzione incendi disponibile trasferimenti. Telefonare 011 808.2678.

FRESATORE prototipista e particolarista cerca lavoro presso ditta specializzata. Telefonare allo 011 780.570.

PERSONALE DOMESTICO BABY SITTER

[redacted] offresi fissa pratica infermieristica per compagnia distinta signora [redacted]. Tel. mattina allo 010 912.4988.

LAVORI VARI E [redacted]

SIGNORA 45enne dinamica bella p[redacted] za, francese inglese cerca impiego part-time o periodi saltuari, presso agenzia di viaggi. Scrivere: Publikompass 5002 - 10100 Torino

IMMOBILIARE VENDITA

TORINO CITTA'

[redacted]A. PRECOLLINA via Montemagno cortile privato alloggio circa [redacted] in palazzina L. 185 milioni. Casapiemonte 819.1000.

[redacted]E 770.3123 S. Paolo (via Revier) libero ottimo 2 camere tinello cucinino servizio ingresso cantina mq 80.

A. SERIM 562.9801 libero corso Palermo ultimo piano ottimo stato soggiorno con[redacted] zone cottura camera bagno 2 arie.

A. SERIM 562.9801 libero corso Potenza (pressi) ben tenuto camera cucina angolo cottura bagno L. 98 milioni.

A. SERIM 562.9801 libero Crocetta in stabile casa d'epoca grazioso minialloggio ristrutturato con termo autonomo.

A. SERIM 562.9801 [redacted] via Arduino quasi via Tunisi stabile medio/signorile camera cucina bagno L. 100 milioni.

[redacted] 562.9801 libero via Principessa Clotilde affare 3 [redacted] bagno balconi L. 160 milioni 2 arie piano 3.

ALLOGGI L. 159 milioni nuovi per sposi e pensionati corso Regina 240 mutuo agevolato permute. Tel. 953.3570 - 454.709.

ATTICO adiacente piazza Rivoli bellissimo mq 110 mansardato ristrutturato terrazzo mq 80, vista mozzafiato. Sig 581.7014.

[redacted] zona Venchi Unica panoramico ampio terrazzo 4 vani servizio [redacted] 100 box L. 250 milioni. Tel. [redacted].

BORGO VITTORIA in stabile signorile con giardinetto condominiale soggiorno 1 camera cucinino. Carezana 539.962.

CORSO Giulio Cesare stesse case alloggi di ingresso 2 camere cucina bagno [redacted] stiglio mq 80. Silpa 619.9494.

BORGO Matteotti splendido appartamento mq 230 signorile salone 4 camere cucina 2 bagni L. 680 milioni. Tel. 669.2962.

CORSO MONTEGRAPPA
[redacted] via [redacted] libero [redacted]turato 2 camere cucina [redacted]o. Gabetti Parella 798.636.

CORSO [redacted] alloggi ristrutturati stesse [redacted] di ingresso 2 camere cucina bagno cantina mq 75/85. Silpa 619.9494.

CROCETTA corso Einaudi prestigioso fronte [redacted] Pedonale sala 4 camere cucina servizi. Casa&Impresa 011 540.900.

CROCETTA prestigioso rifinitissimo [redacted] ingressi ampio salone 4 camere [redacted] cucinino trisevizi box. [redacted].

CROCETTA
via Fratelli Carle libero ristrutturato ingresso 4 camere cucina 2 bagni. Gabetti Crocetta 581.8338.

EUROEDILE vende corso Casale salone 2 camere cucina bagno occupato L. 170 milioni volendo box libera. Tel. 437.5696.

EUROEDILE vende libero fronte Po splen[redacted] appartamento [redacted] salone camera bagno finemente ristrutturato. Tel. 437.5696.

EUROEDILE vende Lungo Po Michelotti splendide ville singole e a schiera nuove diverse metrature finiture estremamente pregiate. Tel. 437.5696.

EUROEDILE vende via Cernaia in prestigiosa casa d'epoca liberi miniappartamenti ultimo piano. Tel. 437.5696.

EUR[redacted] vende via S. Secondo splen[redacted]di appartamenti mai abitati da mq 130 a partire da L. 350 milioni. Tel. 437.5696.

GRAN MADRE 45 mq ingresso cucina salotto camera bagno, uso investimento. La Margherita 923.5811.

I.G.I. 663.5440 corso Cosenza signorile ingresso saloncino 2 camere cucina bagno lavanderia posto auto coperto.

I.G.I. 663.5440 corso Montegrappa pressi affare ingresso 2 camere cucina bagno termo centrale 2 arie L. 98 milioni.

I.G.I. 663.5440 corso Re Umberto pressi attico ingresso su tinello cucinino camera disimpegno bagno terrazzo

I.G.I. 663.5440 via Nizza pressi piazza Bengasi vero affare 2 camere cucina bagno termoascensore L. 115 milioni.

IMPRESA VENDE DIRETTAMENTE
corso Lombardia 173 ultimi alloggi 120 mq possibilità mutuo e permute. Personale in loco. Tel. 455.0922 - 660.0188.

LARGO Cibrario signorile epoca Liberty soggiorno 2 camere cucina biservizi in parte [redacted]urare. Fin[redacted].

LIBERO Lungo [redacted] ingresso 2 camere cucina bagno posto macchina vendesi. Telefonare [redacted].0994 ore serali.

LIBERO nuovo via Cossa angolo via Pienezza piano alto mq 100 box. Vera occasione. Tel. 364.491 - 0330 385.333.

L'IMPRESA ROSAZZA
vende [redacted] ultimi alloggi salone, 2 o 3 camere, cucina, doppi servizi, in stabile signorile di nuova costruzione, zona centrale. Finiture [redacted] di pregio personalizzate. Box auto doppi. Per informazioni e appuntamenti telefonare al 503.333.

LOFTS del 1997 sino 4 piani fuori terra da 70/200 mq pregevoli finiture corso [redacted]soni 56 vendonsi. Harca 746.738.

OCCASIONE bella posizione residenziale su corso alberato tranquillo Torino Nord a 1500 mt dal piazza Castello impresa prenota alloggi in fabbricato con finiture di prim'ordine. Consegna fine '97. Varie metrature a partire da L. 160 milioni. Sivi 011 561.1137.

PALAZZINA primi '900 bellissima finiture ottimo pregio varie metrature vendonsi. Giardini via S. Donato. Harca 746.738.

PIAZZA Adriano [redacted] signorilissimo salone divisibile 2 camere cucina biservizi e [redacted]7.6532.

PIAZZA Vittorio vendesi bell'alloggio ampio ingresso soggiorno 2 camere bagno cucina abitabile. Tel. 500.179.

PORTA NUOVA libero stabile signorile 2 camere tinello servizi mq 80. Vera occasione. [redacted]. Tel. 364.491 - 0330 385.333.

PRECOLLINA corso [redacted]ieri palazzina signorile salone [redacted] sala pranzo 3 camere L. 850 milioni. ISIT 817.7637.

PRECOLLINA viale XXV Aprile vendiamo villetta su due piani mq 230, box doppio e giardino. Tel. 562.1875.

PRECOLLINA via Romani soggiorno camera cameretta cucina bagno ristrutturato L. 290 milioni. Tel 941.3403.

P[redacted] vendo a privato casetta con box e giardino, confini Torino - San Mauro. Tel. 0330 501.536.

SANTA RITA
via San Marino 58 spaziosi appartamenti di 1/2 camere tinello da L. 198 milioni. Gabetti 57.87.

S.RITA palazzina nuova costruzione ottime finiture vendiamo alloggi diverse tipologie, uffici, box auto. Personale in loco 10/13; 14/18. Tel. [redacted].

S. RITA piano alto ristrutturato 2 [redacted] servizi mq [redacted]. Interessante. Tel [redacted].

[redacted] vendo in blocco 10 miniappartamenti ristrutturati e arredati più cortile 5 posti auto il tutto affidato a L. 5.000.000 mensili Tel. 0337 [redacted].

VENDO urgentemente via Germonio adia[redacted] corso Francia 140 mq più mansarda posto auto - affare. Tel. 011 434.3226.

VIA CALANDRA
libero da personalizzare ingresso 2 camere cucina bagno cortiletto pri[redacted]

VIA Ormea (corso Marconi) palazzina d'epoca salone 2 camere cucina 2 bagni primo piano. Malora 434.1291.

VIA PEYRON 44
Campidoglio signorili appartamenti anche liberi. 1/2/3 camere cucina in lussuoso palazzotto con termo e [redacted] P[redacted] ore. 16/19. Gabetti 57.87.

VIA Strambino casetta nuova con abitazione negozio bivetrinato magazzino seminterrato carraio. Brocci 434.3711.

VIA Viterbi decoroso alloggio di ingresso 3 camere cucina bagno canti[redacted] giardino. Silpa 619.9494.

[redacted] PROVINCIA

A.A. S Brandizzo impresa vende ultima villa consegna dicembre '96 permute diretta. Tel. 0336 480.525 - 914.8014.

A.A. ADIACENZE Chivasso ultime porzioni case a schiera permute diretta. Tel. 0336 480.525 - 914.8014.

A. FENESTRELLE (20 km Sestriere) in costruzioni nuove, antisi[redacted], rifiniture superiori, riscaldamento individuale a metano, ogni conforto, mono/bi/trilocali con giardino privato, boxes, da L. 120 [redacted]. Giraudo 0121 321.991.

AIRASCA ottima villa a schiera: soggiorno cucina 3 camere mansarda e interrato rifiniti. Affare. Grimaldi 901.2719.

[redacted] Borgo Vecchio in antica baita bi/trilocali arredati con giardino, Il Vicolo 947.8686 - 0348 262.7640.

BARDONECCHIA prestigiosa posizione centrale impresa prenota alloggi in antica baita. Sivi 011 561.1137 - GBI 0122 [redacted].

BARDONECCHIA privato vende bilocali monolocali in casa ristrutturata. Telefonare oggi [redacted] ufficio 650.3026.

[redacted] alloggi centrali in piccola palazzina varie metrature con box auto ottimi prezzi. Tel. 937.[redacted].

I.G.I. 663.5440 Moncalieri strada Revigliasco pressi saloncino 2 camere [redacted] servizi box doppio L. 259 milioni.

LA CASSA villetta [redacted] su 2 piani mansarda giardino L. 350 milioni vero affare. Tel. 650.2132.

MONCALIERI collina in villa esclusiva salone sala pranzo 3 camere cucina biservizi boxes. Grimaldi 640.8328.

ORBASSANO in villetta quadrifamiliare nel verde 120 mq più giardino privato 2 posti auto L. 330 milioni. ISIT 817.7697.

ORBASSANO ottimo appartamento; salone cucina 3 camere servizi ampi balconi box. Grimaldi Orbassano 901.2719.

PIOSSASCO impresa vende ville centrali consegna fine '97 finitura personalizzabili permute diretto. Tel. 931.3087 mattino.

PIOSSASCO [redacted] appartamento 177 mq con 2 ingressi, al 2 ed ultimo piano. Box auto. Grimaldi Orbassano 901.2719.

[redacted] ottima zona 2 ville in costruzione: piano terra 100 mq mansarda rifinita [redacted] mq seminterrato 152 mq. Prezzi interessanti. Grimaldi Orbassano 901.2719.

[redacted] attico mq [redacted] nel verde nuova costruzione a prezzo vantaggioso. Tel. 953.4609 - 953.2198 - 0337 203.580.

[redacted] centro soggiorno [redacted] bagno terrazzo nel verde eventuale box affare. Tel. 953.4609 - 0337 203.580.

SETTIMO impresa vende direttamente ultimi alloggi in corso Agnelli/via [redacted] Parco. Mq 110/115/137. Tel. 988.4477.

VENARIA
con mutuo 7% fisso vendesi vari tipi di appartamenti pronta consegna [redacted] Tel. 452.5361.

[redacted]NARIA
vendesi alloggi da L. 127 milioni 1 camera soggiorno cottura servizi e L. 170 milioni 2 camere soggiorno cucinino e servizi immersi nel verde dei parchi pubblici. Pagamenti dilazionati permute mutuo prima casa. Tel. 452.5361.

VILLA con giardino mq 625 rifacimento totale in corso posizione tranquilla e comoda impresa vende in Rivoli. Tel. 952.275.

VILLE GASSINO
nuovo complesso ville bifamiliare pronta consegna soggiorno cucina 3 camere mansarda box tavernetta doppi [redacted] giardino vendesi. Tel. 586.244.

[redacted] casa con [redacted] mq di [redacted] 100 mq di box 6[redacted] mq di terreno L. 330 milioni trattabili. Tel. 988.4112.

[redacted] impresa vende alloggi [redacted] mq in nuova palazzina L. 232 milioni. [redacted] 988.4112.

V[redacted]**NO** impresa vende direttamente ultime ville a schiera [redacted] Milano [redacted]. 988.4477.

PIEMONTE

COLLINA [redacted] (Asti) piacevole cascinotta indipendente vista impagabile ottimo fabbricato su 2 piani ampi spazi, camini, portici, splendida cantina a volta mattone antico. [redacted] 3500 mq. L. 258 milioni. Tel. 0141 595.117 - 0141 858.639.

VALLE D'AOSTA

COGNE Parco Gran Paradiso splendida posizione soggiorno cottura camera disimpegno box auto. I.G.I. 663.5440.

[redacted]

A. [redacted] impresa Icomar vende direttamente bi/trilocali da L.139 milioni. Tel. 0182 595.507 - 011 738.0032.

ALASSIO [redacted] termoautonomo balcone L. 295 [redacted], Immobiliare Vista Mare 0336 256.223.

ALASSIO in villa fronte mare 2 camere soggiorno cucinino terrazzone e giardi[redacted] L. 360 milioni. Tel. 0182 471.239.

ALASSIO vendo [redacted] mare finiture [redacted]rata 3 camere tinello biservizi balconi termo autonomo mq 90 netti. Agenzia Edilriviera 0182 970.388.

[redacted] ingresso sala cucinino camera bagno terrazzo giardino solo L. 120 milioni. Fondocasa 0182 555.060.

BORDIGHERA in casa d'epoca ristrutturata appartamenti di varie metrature con vista mare parco piscina [redacted]. Tel. [redacted] 500.970/1.

CERVO occasione a L. 108 m[redacted]mo ampio monolocale in via di ultimazione termoautonomo con posto macchina a 400 m dal mare. Tel. 0182 992.599.

DIANO MARINA a 5 minuti d'auto dal mare graziosa villa indipendente 85 mq ben tenuta con 1300 mq di terreno a L. 285 milioni. Affare. Tel. 0182 992.599.

DIANO MARINA [redacted] vende direttamente mono/bi/trilocali da L. 164 milioni. Tel. 011 738.0032 - 0182 595.507.

DIRETTAMENTE da impresa Cosso pronti appartamenti da L. 73 milioni in Giustenice (SV) km 5 dal mar[redacted] ottima vi[redacted]. Pagamenti personalizzati pluriennali. Tel. 019 675.726

FINALE LIGURE ampio monolocale terrazzo ordinato termoautonomo L. 170 milioni. Fondocasa 019 660.710.

[redacted] LIGURE ampio monolocale [redacted]zo ordinato termoautonomo L. 170 milioni. Fondocasa 019 660.710.

IN Liguria Bardineto 750 mt slm a 20 km da Loano da L. 47 milioni appartamenti completamente arredati. Progetto Casa 019 675.745.

[redacted] 50 mt mare nuovi [redacted]tonomi appartamenti varie metrature posto auto box mutui. Studioire 019 612.643.

LAIGUEGLIA 50 mt [redacted] ottimo appartamento vista mare arredato balcone L. 340 milioni. Ilaigest 0184 449.072.

LOANO confina Borghetto 400 mt mare bilocale come nuovo ampio terrazza po[redacted]. [redacted] milioni. Tel. [redacted].427.

LOANO trilocale indipendente con terrazzo giardino [redacted] auto L. 230 milioni. Fon[redacted]75.513.

L. 120 milioni a Ceriale per ingresso cucinino camera servizi ripostiglio balcone posto auto vero affare. Tel. [redacted].

OSPEDALETTI CENTRO
nuovi bilocali in palazzina vicino mare ottime [redacted] da L. 270 milioni. Agenzia Pizzio & Verri 0184 669.711.

OSPEDALETTI complesso con piscina tennis: bilocale nel verde vista stupenda, posto auto. Tel. 0184 688.186.

(continua)

SE HAI [redacted] TI ADDE[redacted] SUBITO!
FID
CAMBI AL NUMERO 7637
Via Cernaia. [redacted]
Tel. 011 5628995 (3 linee)

Vinci un'auto se gusti il Piccante...*

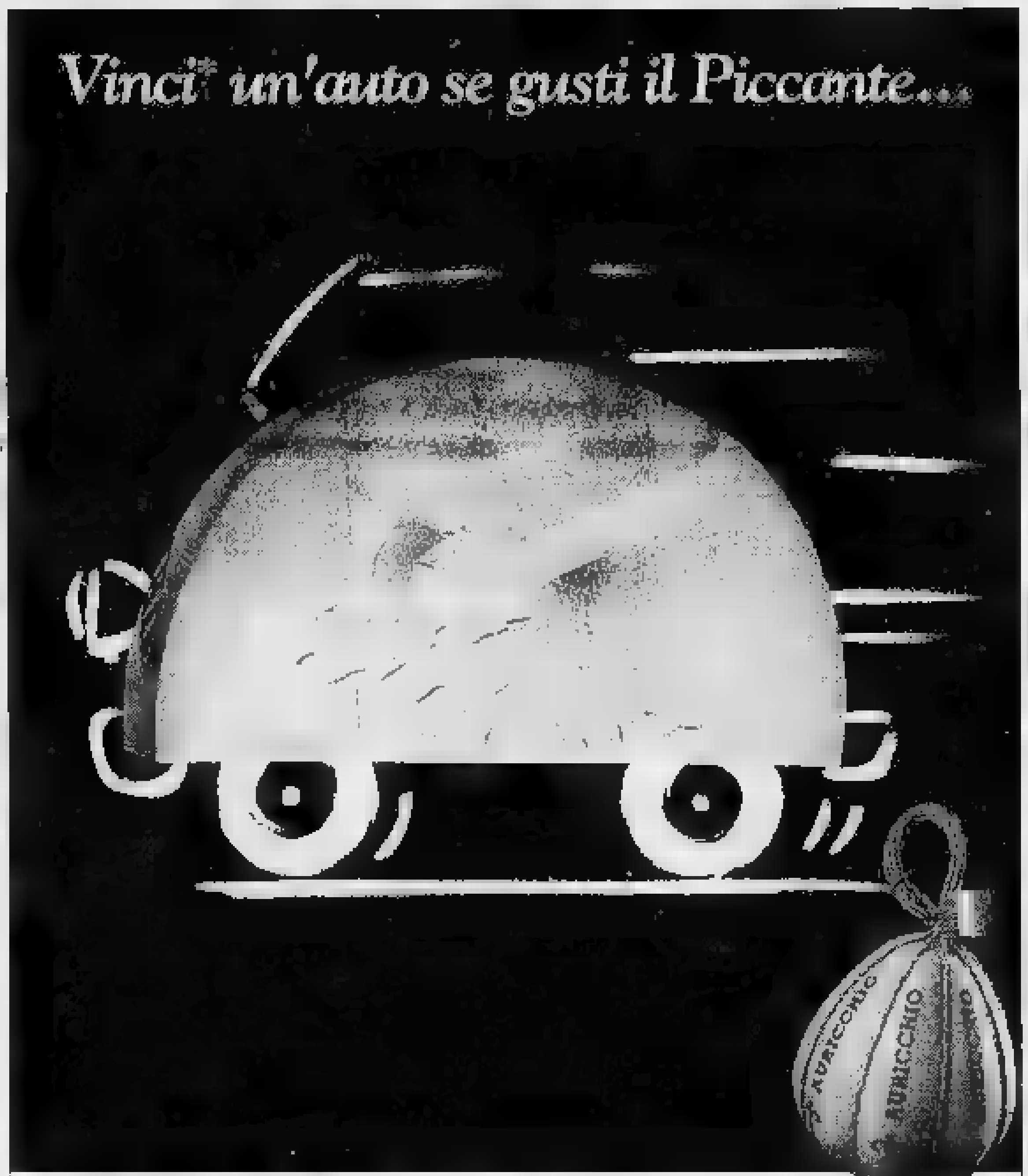

Con Auricchio, fortuna entusiasmante!

AURICCHIO TI PREMIA DUE VOLTE!

Con il suo sapore e, oggi, anche con i magnifici regali del grande concorso "AuricchioMania". Con ogni fetta da 2 etti di Auricchio Piccante, confezionata o al taglio, avrai una cartolina del concorso: aprila e scoprirai subito se hai vinto! E ricorda che, se non vinci subito, puoi partecipare* all'estrazione finale di una favolosa Fiat Brava e 3 scooter Yamaha Breeze! Inoltre, su ogni cartolina "AuricchioMania" trovi una gustosa ricetta da collezionare.

FIAT BRAVA 1.4 SX

SCOOTER YAMAHA BREEZE 50 cc

AURICCHIO

*Aut. Min. Conc. Scade il 10/12/1996. Leggi il regolamento sulla cartolina. L'estrazione dell'auto, degli scooter e dei premi non assegnati avverrà entro il 31/01/1997.

Vivere Villadoria

abitare in campagna a pochi minuti da Torino

VILLADORIA
COMPLESSO RESIDENZIALE
IN SAN MAURIZIO CANAVESE

In un unico complesso residenziale immerso nel verde ma dotato di servizi, a pochi passi dai collegamenti ferroviari per Torino, diverse soluzioni abitative:

- VILLE UNIFAMILIARI AGGREGATE SU DUE LIVELLI ABITATIVI CON GIARDINO PRIVATO.
- PALAZZINE DI SOLI TRE PIANI CON APPARTAMENTI DI VARIE METRATURE.

Le costruzioni permettono di conciliare, a poca distanza, le diverse esigenze abitative di chi cerca la vita nel verde e di chi preferisce la razionalità di strutture più aggregate.

Tutto ciò con la sicurezza di una solida impresa costruttrice e della sua organizzazione immobiliare che Vi assisterà anche in caso di eventuali permute.

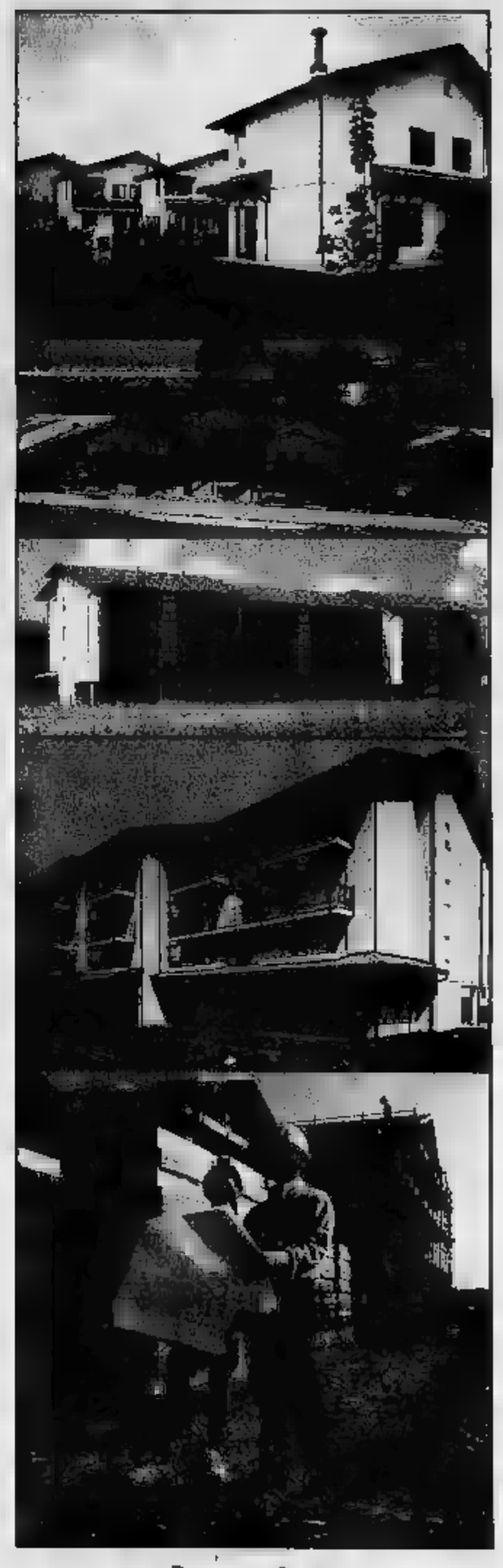

LE AGEVOLAZIONI

- Mutuo fino al 50% del valore.
- Piano di pagamento dilazionato fino al termine della costruzione.
- Possibilità di personalizzare i locali.
- Prenotazione ridotta al 3%.
- Compromesso con solo il 15% di anticipo.
- Prezzi bloccati fino al termine dei lavori.

Una Casa speciale un Prezzo speciale

MARTINETTO IMMOBILIARE

Qualità e tradizione da oltre cinquant'anni

Ufficio vendite in cantiere: SAN MAURIZIO CANAVESE - Via Bertalazona 10077 (TO) - Tel.011/927.83.60
dal sabato 10-12,30 e 15-18 domenica 10-13 (è gradito l'appuntamento nei giorni di sabato e domenica mattina)
Sede: SAN FRANCESCO AL CAMPO - Via Torino, 164 - 10070 (TO) - Tel.011/927.66.77 - 924.44.32

CCV - M.SOGNO

ULTIMO IMPERO

DISCOTEMPIO

Giovedi 31 Ottobre
HALLOWEEN
Francesco Farfa
Maurizio Benedetto
Manuel
Raffaele Giusti

ospiti
Mad Bob
Ziggy il Giullare

Sabato 2
Novembre

ospite
Killer Faber

voce
Gradiska

TORINO

Forsyth attacca la Universal

Lo scrittore Frederick Forsyth (qui nella foto) attacca con violenza la Universal Pictures. Motivo? Il progetto di una nuova edizione edizione cinematografica del «Giorno dello sciacallo», che non conterrebbe un solo elemento del romanzo e del film che [redacted] seguì. Il libro e il film del 1973 interpretato da Edward Fox (nella foto) raccontavano il progetto [redacted] un assassino solitario di attentare alla vita del presidente francese Charles De Gaulle. Il nuovo film ha per protagonista un militante dell'Ira assoldato per uccidere il capo dell'Fbi. Situazione completamente diversa e contesto agl[redacted] antipodi. E' [redacted] questa mancanza di rispetto per la propria opera [redacted] per la propria persona a far uscire dai gangheri lo scrittore. «Attenti alla collera dei miti», [redacted] detto Forsyth in un'intervista al «Los Angeles Times». E ha aggiunto: «Sono un uomo paziente, ma mi sento pieno di rabbia per questo arbitrio».

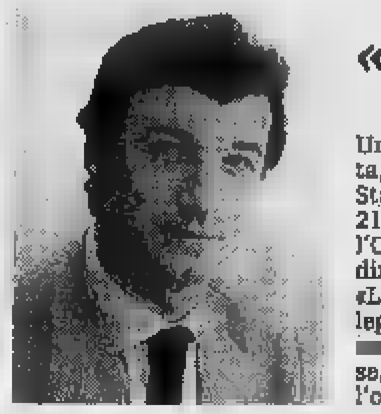

«Les Harmonies» al Lingotto

Una prima esecuzione assoluta che diventa, inaspettatamente, un «in memoriam». Stasera alle 20,30, con replica domani alle 21, nell'Auditorium del Lingotto [redacted] Torino l'Orchestra Sinfonica Nazionale della Rai diretta [redacted] Roberto Abbado (foto) presenta «Les Harmonies, per orchestra e soprano leggero» di Niccolò Castiglioni. Solista An[redacted] Maria Pammer. Il compositore milanese, al quale la Rai aveva commissionato l'opera, è morto nel settembre scorso a 64 anni. Il lavoro, su testo del poeta mistico seicentesco Johann Scheffler di Breslavia, meglio noto come Angelus Silesius, [redacted]viso in 18 parti e richiede un grande spiegamento di forze, quantunque gli strumenti intervengano in genere per famiglie [redacted] per gruppi cameristici. La serata musicale verrà completata dall'esecuzione della «Sinfonia n. 4 in re minore op. 120» di Robert Schumann, che impegna anche solisticamente il violino di spalla.

LA STAMPA
SPETTACOLI
Giovedì 31 Ottobre 1996

Gli spettatori secondo il Censis: basta con la corsa agli ascolti

RAI qualità vo' cercando

Il presidente della Rai: Enzo Siciliano

L'attenzione alla televisione mentre è accesa	
Non c'è nessuna nella stanza	21,4%
C'è qualcuno [redacted]ella stanza ma nessuno guarda lo schermo	18,9%
Ascolto effettivo (vista + udito)	59,7%
TOTALE	100,0%
F[redacted]: Syracuse University e Oklahoma University 1991	
Livelli di cultura e ruolo della Rai (val. %)	
Lei ritiene che la Rai debba «trainare» verso l'alto il livello dell'offerta televisiva complessiva?	
Sì, ma senza rischiare in termini di audience	20,0%
Sì, anche rischiando in termini di audience	77,8%
No	2,2%
[redacted]TALE	100,0%
Fonte: Indagine Censis 1995	
Efficacia dei filtri (tecnologici, parentali) e delle fasce orarie	
Percentuale di famiglie, il cui televisore è fornito di violence-chip, che effettivamente lo utilizzano	10,0% (*)
Percentuale di genitori completamente indifferenti alle avvertenze delle emittenti	50,0% (**)
Minori che assistono [redacted] programmi televisivi in seconda serata (dopo le 22,30) in Italia	(***)
• 4 - 7 anni	130.000
• 8-14 anni	305.000
TOTALE	435.000

(*) Fonte: Università di Montreal, 1996
(**) Fonte: Syracuse University e Oklahoma University 1991 (***) Fonte: Auditel, ottobre 1996

ROMA. Né divieti, né censure, piuttosto una mobilitazione generale che riguardi le coscienze di tutti e riesca [redacted] ristabilire un rapporto equilibrato tra cittadino e sistema radiotelevisivo. Secondo [redacted] garante per l'editoria [redacted] la radiodiffusi[redacted] Francesco Paolo Casavola, intervenuto ieri alla presentazione del rapporto Censis sul consumo televisivo in Italia «l'attuale sistema radio e tv non crea una vera comunicazione», mentre favorisce al contrario «un imbonimento unilaterale [redacted] parte [redacted] poche migliaia di operatori rispetto a milioni di cittadini, i quali, come [redacted] "anime morte" di Gogol, vengono venduti [redacted] le alchimie dell'audience, diventando l'alibi per chi vuol fare [redacted] in modo unilaterale».

Ma contro tutto questo, a co[redacted] dagli ultimi [redacted] sul tappeto, la programmazione su Raitre del film «L'ultima seduzione» e poi di una serie di racconti erotici (ma su quest'ultima scelta i vertici della rete stanno facendo marcia indietro), non [redacted] interventi [redacted]: «Non [redacted] per le sanzioni - dice Casavola - , perché rappresentano sempre l'extrema ratio, soprattutto quando si tratta di danni irrisarcibili, perché chi ha visto quelle cose o ascoltato quel turpiloquio [redacted] non può essere risarcito. Quanto ai telefilm erotici penso che sia meglio discuterne, prima di mandarli in onda».

[redacted] presidente Rai Siciliano lancia invece un appello [redacted] «responsabilità individuale» che deve coinvolgere l'intera azienda «dai vertici, ai programmisti». Il punto fondamentale, a suo parere, sta nel dibattito sulla qualità televisiva e le polemiche [redacted] solo [redacted] stimolo per migliorare l'offerta Rai. «Non basta - afferma il presidente Rai - diminuire produzioni di film o di fiction legate al sesso o alla violenza, bisogna promuovere la qualità attraverso strategie oggettive». La battaglia per la qualità, spiega Siciliano, «significa anche riprendere a fare fiction e a produrre cinema italiano, rinunciando agli acquisti indistinti sul mercato Usa; significa valorizzare l'immenso archivio [redacted] cogliere [redacted] tecnologiche. Tra le altre i canali tematici. Il ruolo della Rai deve [redacted] di educare, evitando [redacted] porsi nei confronti della società come uno specchio, ma interpretandone tendenze [redacted] aspetti [redacted] Anche il presidente del Cnel Giuseppe [redacted] Rita sostiene la necessità di «far lievitare una richiesta collettiva di qualità, che si concretizzi in ambiti intermedi di rappresentanza».

I teleutenti, insomma, devono organizzarsi [redacted] far sentire [redacted] visto che, stando ai risultati dell'indagine Censis, il rapporto che li lega al mezzo televisivo è intenso, ma anche contraddittorio. Gli italiani guardano infatti la tv per 3 ore e [redacted]4 minuti al giorno e in questa dedizione al piccolo schermo sono battuti [redacted] dagli inglesi, per soli due minuti. Il rovescio della medaglia mostra [redacted] quadro singolare, quasi surreale: mediamente il 40% del tempo in cui un televisore è acceso viene ignorato o guardato distrattamente. Succede cioè (per il 21,4% del tempo) che la tv resti accesa in stanze deserte, oppure in stanze popolate da persone che non guardano affatto il video acceso (18,9%). Il Censis ci fa anche sapere che il numero dei minori che seguono la tv dopo le 22,30 raggiunge [redacted] quota 435 mila. Ed è crescente. Gli interventi di tipo censorio finora applicati (per esempio il «violence-chip» [redacted] cui hanno [redacted] lungo parlato le cronache americane [redacted] rimedio all'eccessiva violenza [redacted] tv) [redacted] rivelano generalmente inefficaci, [redacted] i genitori, nel [redacted] dei [redacted] sono assolutamente indifferenti alle avver[redacted] delle emittenti circa l'idoneità (per i minori) di film e spettacoli. L'unica soluzione, in questo quadro, [redacted] nell'incontro della «responsabilità individuale [redacted] quella istituzionale». Per fare una televisione di qualità [redacted] inaugurare una nuova stagione in cui al telespettatore sia [redacted]te attivo». Il rapporto del teleutente con il servizio pubblico merita poi [redacted] capitolo [redacted] parte: la ricerca dimostra che «l'immagine e il ruolo pubblico della Rai non sono scaduti in questi ultimi anni nella coscienza collettiva». Anzi: mesi e mesi di polemiche e rivolgimenti politici non hanno reso la tv di Stato impopolare. E se il pubblico è comunque insoddisfatto [redacted] perché nutre, rispetto all'a[redacted]nda Rai, sostenuta dal [redacted] versato dai cittadini, aspettative particolarmente elevate: secondo il 77,8% degli intervistati, infatti, la [redacted] di Stato deve «trainare» verso l'alto il livello dell'offerta televisiva «anche rischiando in termini di audience».

Fulvia Caprara

Stop alle notti sexy?

E' polemica per «Erotic tales»

Giovanni Minoli direttore di Raitre

[redacted]. «Erotic Tales» (Racconti erotici) i film di Raitre con la Sandrelli [redacted] Galiena [redacted] ogni probabilità non andranno [redacted] onda. La Rai fa marcia indietro? Sembra proprio [redacted] sì, anche perché l'annuncio dei film [redacted] programma l'8 novembre a mezzanotte ha sollevato polemiche e reazioni [redacted] sede giornalistica, istituzionale e politi[redacted]. Wilfredo Agnese, nominato la scorsa settimana responsabile del palinsesto della rete diretta da Giovanni Minoli, ha detto che [redacted] decisione sarà presa nelle prossime riunioni. Certo bisognerà controllare quello che manderemo in onda». «La struttura di Raitre - ha aggiunto Agnese - è stata definita solo la scorsa settimana. E' normale che si proceda a ridefinizioni del palinsesto allestito dalla vecchia gestione. In questo quadro potremmo anche valutare diversamente l'opportunità di mettere in onda la serie di film diretti dai grandi registi».

«Racconti erotici» sono cortometraggi di [redacted] minuti, frutto di coproduzione con altre emittenti straniere. A questa impresa sull'erotismo-tv, voluta dalla Ziegler, sono associati partner europei e americani [redacted] registi del calibro di [redacted] Rafaelson, Ken Russel, Nicholas Roeg, Mario Van Peebles, Su[redacted] Sidelman. «Caramelle» è l'episodio italiano diretto da Cinthia Th. Torrini, con Stefania Sandrelli [redacted] Anna Galiena, che avrebbe dovuto aprire la serie.

Wilfredo Agnese ha pole[redacted] sulla trasmissione di «L'ultima seduzione». «Dal punto di vista formale [redacted]on c'era alcun problema a mettere in onda il film alle 20,30. Dato che aveva tutti i visti in regola, avendo la pellicola superato la censura prima di uscire nelle sale senza alcun divieto».

Festival a Torino

Il Cinema è giovane e «corto»

ROMA. Oltre 270 titoli, tra lungo e cortometraggi, figurano nel cartellone del 14° Festival Internazionale del Cinema Giovane, presentato [redacted] a Roma da Gianni Rondolino, Alberto Barbera e Stefano Della Casa, che [redacted] terrà a Torino [redacted] 15 al 23 [redacted]vembre. Per la prima volta due film italiani figurano tra i 12 che concorrono al Premio Città di Torino ed altri tre titoli italiani [redacted] stati selezionati tra i «fuori concorso». In concorso sono due esordienti: [redacted] romano Matteo Garrone, già vincitore con il corto «Silhouette» del recente Sacher d'oro promosso da Nanni Moretti, che presenterà un trittico, «Terra di mezzo», sul problema dei clandestini in Italia e l'emiliana Elisabetta Lodoli, anche lei autrice di cortometraggi, che adesso propone «La Venere di Willendorf», un thriller sugli aspetti contraddittori della psiche femminile. I tre titoli ammessi «fuori concorso» sono «Il caricatore» realizzato [redacted] sei mani da tre esordienti (Eugenio Cappuccio, Massimo Gaudioso [redacted] Fabio Nunziata); «Sorrisi asmatici» che rientra in un progetto, non ancora ultimato, di Tonino De Bernardi; [redacted] «Nerolio», [redacted] Pasolini, che Aurelio Grimaldi ha presentato a Locar[redacted] e che adesso ripropone [redacted] Torino dove il giovane regista siciliano fa quest'anno parte della giuria internazionale.

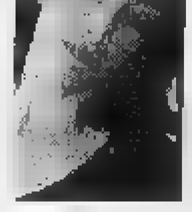

«Sorrisi asmatici»

Tra i giurati del Festival del «Cinema Giovane» c'è anche Wu Tianming, considerato una figura [redacted] primo piano del nuovo cinema cinese, sia [redacted] produttore, sia come regista [redacted] Torino presenterà il [redacted] ultimo film. «E' molto bello - sottolinea Alberto Barbera, direttore del Festival -. Quest'anno, comunque, presenteremo anche due "personali" molto interessanti di autori della post nouvelle vague, che riguardano Jerzy Skolimowski e Mohsen Makhmalbaf considerato, [redacted] Abbas Kiarostami, una delle figure più rappresentative del cinema [redacted]no contemporaneo».

«Se quella [redacted] Skolimowski è una "personale" completa, quella del trentanovenne regista di Teheran manca di tre titoli: i primi due realizzati sono oggi introvabili, [redacted] il terzo è un film proibito in Iran e non è stato possibile portarlo a Torino. E poi per i cinefili più esigenti c'è anche una retrospettiva sul [redacted] ungherese con la quale intendiamo concludere la rivisitazione critica degli Anni Sessanta e per l'anno prossimo stiamo preparando una grossa rassegna sul cinema messicano».

Anche quest'anno [redacted] Festival del Cinema Giovane concederà largo spazio ai «corti» [redacted] ci sarà una nuova sezione nella quale è stato riunito [redacted] meglio della produzione italiana, su pellicola, vista nelle varie rassegne nazionali.

«La novità - osserva Alberto Barbera - sta nel fatto che questa sezione l'abbiamo costruita in funzione delle emittenti televisive italiane e straniere. Inte[redacted] cortometraggi, i cui emissari saranno invitati [redacted] Torino per [redacted] paio di giorni [redacted] l'opportunità di vedere ed acquistare quello che in Italia è considerato il meglio della produzione '96. Una sorta di mercato del corto». [e. b.]

Una vita persa in amori sbagliati, poi il carcere [redacted] il decadimento fisico

Laura, dal successo all'angoscia

La Antonelli in un centro di salute mentale

Laura Antonelli: negli ultimi anni per l'ex attrice soltanto guai e molti problemi

L'attrice di «Malizia» portata da amici [redacted] ospedale [redacted] in [redacted] stato di grave confusione

[redacted] Peccato che di Laura Antonelli [redacted] debba ormai occupare solo la [redacted] non più il cinema. Peccato perché [redacted] bella e vitale, [redacted] risata contagiosa e un menefreghismo autentico, niente affatto divistico, quando andava al mercato di Campo de' Fiori a far la spesa, gli zoccoli [redacted] femminista ai piedi [redacted] quelle gonne lunghe lunghe che strisciavano per terra. Peccato perch[redacted] le sue calze nere da cameriera che Samperi le aveva fatto indossare in «Malizia» avevano lasciato più di un segno nei maschi cuori degli italiani tant'è che il produttore Silvio Clementelli, qualche anno fa, pensò di rilanciarla proponendo senza fortuna proprio il seguito di quel suo primo successo nel tentativo di riportarla al lavoro. Peccato perché quei nove anni di tormentata passione che l'avevano legata a Jean-Paul Belmondo sembravano proprio averla consacrata tra i grandi nomi dello schermo, se [redacted] internazionale almeno europeo, sospesa com'era, a metà, tra la grande casa di lui a Parigi e il suo attico nel pieno [redacted] di Roma. Invece Laura Antonelli non [redacted] l'ha fatta. L'ultima [redacted] che [redacted] riguarda parla di un ricovero in un ospedale di Civitavecchia, al San Paolo, dove [redacted] amici affettuosi l'avrebbero portata un paio di [redacted] fa, in uno stato di totale confusione mentale [redacted] quale sta lentamente riprendendosi. E prima c'erano stati gli amori sbagliati e impossibili, da Marco Risi, allora solo il figlio di Dino, giù giù fino a Ciro Ippolito, allora produttore di film di serie B. Poi la richiesta di trenta miliardi, una cifra che neanche a Tangentopoli s'è mai sentita, per il danno che avrebbe procurato al suo volto una iniezione di siero antirughe cui s'era sottoposta per tornare a recitare. Infine, ed era già cinque anni fa, l'arresto [redacted] l'accusa di commerciare droga perché nella sua villa erano state trovate alcune dosi di cocaina: una carcerazione drammatica [redacted] sua, conclusasi con un processo nel quale Laura Antonelli non era [redacted] in grado neanche di partecipare perché, a detta dei medici, incapace di intendere e di volere.

Da quel momento di lei s'erano viste solo rare e disperanti fotografie. Chiusa nel giardino della villa con una tunica indosso [redacted] croce al collo, come invasata dalla preghiera. Oppure sorridente e tranquilla, [redacted] mezzo ai bambini dell'istituto delle carmelitane dove si recava spesso per cercare serenità. O in posa con un gruppo di extracomunitari [redacted] quali aveva aperto [redacted] porte della sua casa di campagna per offrire un aiuto. Sempre, nelle rare, rarissime interviste, dichiarava di [redacted] stata salvata dalla fede nel Vangelo [redacted] qual[redacted] volta ha accettato anche di posare davanti alle molte immagini di Madonne che teneva su un tavolo. Ma quel che veramente stava passando nella sua testa [redacted] è riuscito a capirlo. Era troppo sensibile, dicono gli [redacted] per reggere il meccanismo tritarasassi del [redacted] Se fosse stata, come aveva deciso, solo una professoressa di ginnastica, forse avrebbe avuto una esistenza anonima [redacted] tranquilla. Invece quel corpo fiorente e quella faccia ingenua l'avevano fatta approdare [redacted] Cinecittà: [redacted] lanciarla, sui cartelloni pubblicitari che ritraevano come un violoncello il suo magnifico sedere, era [redacted] merlo maschio», a consacrarla diva dallo schermo, chiusa [redacted] meravigliosi costumi d'epoca, l'ultimo Visconti di «L'innocente».

Le carte per vincere ce l'aveva [redacted] in una [redacted]. Peccato non [redacted] bastate. [si. ro.]

Nell'ottobre del '76, con «Bontà loro», nasceva il talk-show: ora esce un libro

Costanzo: vent'anni di parole

«Un giorno sono finito in video per errore nacque così il mio personaggio senza cravatta»

Maurizio Costanzo festeggia i 20 anni di televisione: «Era un lunedì prima del 18 ottobre 1976»

ROMA. La data precisa [illegible] se la ricorda, ma era comunque l'ottobre '76 («Il lunedì prima del giorno 18»). Avendo Bernabei sempre [illegible] stanuto che gl'italiani vanno a letto [illegible] le galline, quella [illegible] alle 22,30 Maurizio Costanzo nuotava controcorrente: non pensava, certo, di aprire l'era del talk show, nemmeno d'inaugurarsi come teledivo. «Bontà loro» si affermò con le [illegible] della semplicità. Tre ospiti in una [illegible], fondali presi alla buona dal magazzino, redazione spartana di tre persone, costo [illegible] mila lire a puntata. La settimana successiva, 11 milioni di telespettatori [illegible] ammutolirono al dibattito fra la diva del nudo Francesca Bertini, il cantante Franco Simone, e [illegible] bidello [illegible] ovviamente Costanzo [illegible] ricorda il nome. Era fatta.

Per festeggiare il compleanno [illegible] talk show all'italiana, esce nei prossimi giorni «Dietro l'angolo», [illegible] una domanda classica del Costanzo d'epoca. Un volumetto che è una specie di diario del giornalista più presente in video nel nostro Paese, in uno stile asciutto che ricorda la parlata sottovoce di Biagi: e poi, considerazioni sull'Italia di oggi, sui politici, sul suo datore di lavoro Berlusconi, sull'amico Santoro, su Baudo, sulla tv. Non cercateci pensieri forti, perché Costanzo è tipo da ragionamento pacato, anche a rischio di sfiorare la banalità.

Ma è vero, Costanzo, che lei non voleva fare tv, come scrive?

«No. Volevo fare il giornalista, e l'autore. Ho fatto casualmente [illegible] tv, come per caso [illegible] fatto la radio. In video ci son finito per errore, nel '76, perché Guglielmi [illegible] Scarano mi avevano chiesto un'idea [illegible] 50 minuti per la seconda serata. [illegible] me ora venuta in mente questa, [illegible] gli ho detto: "Però [illegible] si può fare, perché io non posso stare sotto il tavolo a suggerire le domande". [illegible] loro: "Allora falla tu". Nacque [illegible] anche il mio personaggio senza cravatta, perché [illegible] quel mo[illegible] stavo lavorando alla sceneggiatura di "Una giornata particolare" di Scola e arrivavo direttamente dal treno, in maglietta. Mi davano 325 mila lire al mese».

[illegible] scrive: «In questi vent'anni ho imparato a frequentare pochissime persone [illegible] a fidarmi solo di loro». Che sia diffidente, lo [illegible] capisce benissimo. **Ma chi sono i suoi amici?**

«Un avvocato, un medico e il mio coautore Silvestri. E veramente [illegible] anche amico di Maria, mia moglie, [illegible] di [illegible] del rapporto sentimentale. Ma non sono diffidente, è questione di carattere. Ero così anche da ragazzino: non sono portato a confidenza, a consegnarmi. Io son figlio [illegible] di genitori già grandi, in casa c'erano anche due [illegible] sono cresciuto in un mondo adulto, e poi [illegible] aver chili in più a 10, 13 anni s'impara ad esser diffidenti: i ragazzini possono [illegible] crudeli, sul peso».

[illegible] legge che lei [illegible] Maria volete fare [illegible] figlio. E' vero?

«E' un discorso [illegible] fra noi, in questo periodo».

Che [illegible] fanno i suoi due figli?

«La ragazza, che ha 23 anni, studia lettere [illegible] fa l'assistente alla regia; il ragazzo studia sociologia, [illegible] si fa [illegible] [illegible] radio».

Li vede?

«Ogni giorno a pranzo, in [illegible] ristorante vicino al [illegible] studio».

Lei scrive che è sempre [illegible] difficile trovare nuovi comici e raccontatori che riempiano l'aia televisiva. E' la crisi del talk show?

[illegible] talk show cambia pelle, perché la tv [illegible] consumato molto i filoni. Ci sono fra i comici solo imitatori di altri, e [illegible] quei tipi che ti tengono avvinto al teleschermo raccontandoti che portano a spasso il cane, il più grande dei quali [illegible] Tonino Guerra. Per questo [illegible] usando la formula del fritto misto».

L'unico attacco vero, nella pacatezza del [illegible] libro, va al presidente Scalfaro che fece [illegible] reprimenda per la messa in onda dei filmati [illegible] Bambini [illegible] Satana.

[illegible] spiace dare quest'impressio[illegible] Forse sarà perché vedo in lui il [illegible] dei moralisti italiani: e io sono per la moralità ma contro i moralisti».

Dell'Utri, [illegible] cui offre un buon ritratto [illegible] [illegible] stato rinviato a giudizio.

«Aspetto il processo. Io l'ho conosciuto, ma non mi unisco [illegible] [illegible] che demonizza i magistrati».

Lei lavora sempre: adesso, [illegible] Fiorello che adora s'è mangiato anche la domenica.

«Nella trasmissione c'è un bel clima, e la domenica si vince anche di clima: perché non abbiamo [illegible] calc[illegible] e in più ci [illegible] [illegible] interruzioni pubblicitarie e [illegible] telepromozioni».

Costanzo ispira libri: è uscito il romanzo [illegible] Show» [illegible] Doninelli, sul cinismo [illegible] che lei impersonerebbe, [illegible] c'è un suo ritratto [illegible] [illegible] della Kess.

«Non leggo niente sui talk show, e non parlo di sciacallaggi e linciaggi».

Farà talk show per tutta la vita?

«Sì, ma magari con cadenza [illegible] quotidiana. Lo comincio a dire, anche se in Mediaset [illegible] mi vogliono sentire».

Marinella Venegoni

A vuoto l'incontro con i due superconduttori per definire il Festival

Sanremo: non arriva la Carrà

Chiambretti: «Ma di riffa o di Raffa io lo presento»

ROMA. I giochi per il festival di Sanremo [illegible] [illegible] fatti. Ieri avrebbe dovuto essere la giornata della decisione finale per ottenere [illegible] firme della supercoppia Chiambretti-Carrà sul palco [illegible] teatro Ariston, ma all'ultimo minuto l'incontro programmato tra i probabili [illegible] duttori e il capostruttura di Raiuno Mario Maffucci è saltato. Perché, sorpresa, Raffaella Carrà non è venuta per non previsti impegni legati [illegible] [illegible] «Carràmba». Chiambretti, puntuale all'appuntamento, non ha potuto fare altro che salutare il dirigente [illegible] Rai e correre a montare i suoi Cinegiornali.

[illegible] è fatta subito strada l'ipotesi che potesse saltare la conduzione affidata alla show-woman e all'autore [illegible] «Laureato» ma il capostruttura Maffucci ha gettato acqua sul fuoco: «Nessuna rottura delle trattative, c'è stato solo un problema di impegni della Carrà. L'incontro è solo rimandato: ci vedremo [illegible] prossimi giorni».

Chiambretti conferma: «Per una volta quanto si dice corrisponde a verità. Raffaella [illegible] degli impegni improrogabili sopraggiunti e [illegible] è riuscita ad [illegible] presente all'appuntamento che è stato [illegible] viamente rinviato. Tutto qui. Qualsiasi altra versione è falsa».

Non è possibile che invece Raffaella ci ripensi e a lei tocchi di pre[illegible] il festival da sola?

«Noi siamo invece fiduciosi che il programma si realizzi con Raffaella. Io l'ho detto: voglio solo [illegible] e non la tradirò mai. [illegible] remota e impossibile eventualità che mi mettano insieme qualcun altro, questo altro non sarà donna [illegible] [illegible]. E affermo che per per quanto [illegible] riguarda, Sanremo, [illegible] riffa o di Raffa, si farà».

Intanto Raffaella Carrà è chiusa in una riunione per il programma del sabato sera di Raiuno. «Un impegno alla volta, per favore», dice la conduttrice. C'è chi [illegible] notare che dietro il temporeggiamento su Sanremo ci potrebbero essere le perplessità espresse dal [illegible] regista e compagno Sergio Japino sull'opportunità di curare la kermesse canora.

[illegible] vero Japino che [illegible] non sarebbe contento della Carrà a Sanremo? «Niente di più falso. Questa coppia posso dire che l'ho voluta io. [illegible] tempo dico che i due insieme sono una bomba. Vedo ripetendo che "Carrà & Chiambretti" sono la coppia dell'anno. E non vanno bene solo per Sanremo, funzionerebbero per qualsiasi altro tipo [illegible] programmi». E Japino di coppie affiatate se [illegible] intende.

[nev. bon.]

Ieri con Iseppi

Un pranzo senza firme per Baudo

ROMA. Ma quanto contano i pranzi nella [illegible] televisiva [illegible] Pippo Baudo. Pur essendo egli uomo [illegible] parco a tavola, acqua e [illegible] vino, [illegible] riso in bianco meglio che uno al sugo, verdure lesse, un frutto e via, i pranzi di lavoro sembrano scandire le sue fortune e le [illegible] sventure. Al tempo della vecchia rottura con la Rai, dopo che Enrico Manca l'aveva accusato di far programmi «nazionalpopolari», si parlò a lungo di una pacificatrice mangiata di bigné [illegible] l'allora direttore della [illegible] prima rete Rossini, che sarebbe avvenuta proprio il 19 marzo, giorno di San Giuseppe, [illegible]to protettore [illegible] due convenuti in quanto nome di battesimo di entrambi. E quando or[illegible] la rottura con Berlusconi era già consumata e Baudo tentava invano [illegible] rientrare alla Rai che l'aveva condannato all'ostracismo, si favoleggiò di un incontro casuale, in un ristorante anonimo della Flaminia, con il mitico direttore Biagio Agnes che, per la prima volta, dopo mesi [illegible] ostilità, s'era deciso [illegible] a far pace [illegible] lui a tavola. Ieri un altro pranzo è entrato nella ministoria di Pippo Baudo: riso, carne e verdure, ai piani alti del palazzone [illegible] viale Mazzini, alla presenza del presidente Siciliano, del direttore generale Iseppi, del capo del personale Di Russo e dell'avvocato Assumma per sancire il suo rientro in azienda, dopo l'autosospensione di primavera, a causa dei guai giudiziari che gli erano precipitati addosso. [illegible] [illegible] [illegible] cui si sarebbe parlato della conferma di Bau[illegible] nel doppio ruolo di conduttore di programmi e direttore artistico della Rai, una decisio[illegible] che [illegible] nell'aria da quando Siciliano [illegible] definito Baudo [illegible] gene iscritto nel Dna della tv pubblica. [illegible] contratti», assicu[illegible] però lui, «meancha una parola. C'è tempo: per adesso faccio teatro. E' stato [illegible] scambio di idee sul futuro della Rai: programmi, necessità, aggiustamenti». La prossima settimana nuovo pranzo.

[illegible] Robiony

PRIME CINEMA [illegible]

Parlando & sparlando

Due amiche e la paura delle nozze

TRENTENNI circa, carine ed emancipate, ma [illegible] abbastanza da sapersi districare senza traumi nei territori a rischio delle emozioni e dei sentimenti: [illegible] le protagoniste di «Parlando & sparlando», amiche [illegible] da quando ancora bambine fantasticavano [illegible] [illegible] e [illegible]. Psicanalista in tirocinio, Laura sta per sposare l'amabile Frank e [illegible] ha tempo [illegible] ascoltare [illegible] confidenze della nevrotizzata Amelia, che è in crisi dopo la rottura [illegible] [illegible] fidanzamento con [illegible] pornografo Andrew. Tuttavia l'appagamento di Laura è solo apparente: l'approssi[illegible] del matrimonio le procura incubi notturni e un altro sintomo sospetto è un'improvvisa inclina[illegible] sessuale verso i propri pazienti. Intanto Amelia cura malinconicamente il gatto malato di cancro e intreccia la relazione di [illegible] notte [illegible] Bill, commesso di [illegible] videonegozio che va pazzo [illegible] gli horror.

Presentato al Sundance [illegible] Robert Redford, «Parlando & sparlando» dell'esordiente Nicole Holofcener è un filmino indipendente costruito su una [illegible] di scenette brevi: il che lì per lì può sembrare una scelta di stile, poi si capisce che [illegible] la sceneggiatura [illegible] [illegible] il fiato corto. E' [illegible] che le due newyorkesi [illegible] Village, insicure e titubanti [illegible] fronte all'impegno con il maschio, emblematizzano [illegible] problematica comune anche alle loro coetanee [illegible] Polo Nord (si fa per dire): ma, fra l'accattivante e il finto spregiudicato, la commedia procede a forza di chiacchiere e battutine che [illegible] [illegible] e tradursi in un linguaggio né al femminile, né al maschile. [illegible] buono ci sono la fotografia [illegible] Michael Spiller, collaboratore abituale [illegible] Hal Hartley che conferisce al film [illegible] patina professionale e la presenza di due attrici brave e simpatiche, Catherine Keener (Amelia) e Anne Heche (Laura). [a. le.]

PARLANDO & [illegible]
di Nicole Holofcener
con Catherina Keener, Anne [illegible]
Todd Field, Liev Schreiber
Commedia. Usa [illegible]
[illegible] [illegible] 1 [illegible] Torino
Capranichetta,
[illegible] [illegible] Roma

INTERVISTA COL VAMPIRO E WOLF, IN ANTEPRIMA ASSOLUTA, SOLO SU TELEPIU' 1.
Sarà un novembre da brividi. I primi sussulti ve li regaleranno due grandi successi in anteprima: *Intervista col vampiro* di Neil Jordan, con un affascinante Brad Pitt e un sinistro Tom Cruise, e *Wolf* con Jack Nicholson alle prese con la bella e ros[illegible] Michelle Pfeiffer. Ma la paura raggiungerà il culmine il 28 novembre: a partire dalle 23.00 inizierà una lunga, interminabile Notte di Vampiri su Telepiù 1. Senza interruzione, fino alle prime luci dell'alba, *Intervista col vampiro*, *Los Vampiros*, *Dracula vs Frankenstein* e *Night of the ghouls*. E visto che per Telepiù 1 le novità non sono mai abbastanza, non perdetevi il rito Cinema e TV che presenta in esclusiva sugli schermi televisivi *Da morire* e *Quiz Show*, oltre a film come *Videodrome* e *Kika*. E non è finita: ancora grandi prime con *Al di [illegible] delle nuvole*, *Nel bel mezzo di un gelido inverno*, *Forgot Paris*. Con una prima visione al giorno. Iniziative interviste, servizi esclusivi e curiosità. Il piccolo schermo diventa grande. Diventa cinema. E' Telepiù 1.
TELEPIU' +1
TELEPIU' 1 È DISPONIBILE ANCHE SU DIGITALE SU DStv
[illegible] E HI-FI OPPURE [illegible]
IL MEGLIO, VISTO PRIMA.

TIVU' & TIVU'

Quando «Dio vede e provvede» insieme con suor Angela

ANCHE le televisioni commerciali hanno un'anima», dice Riccardo Tozzi, responsabile delle produzioni Mediaset. Basta realizzare uno sceneggiato che [redacted] occupa [redacted] suore per poter fare [redacted] buon diritto questa impegnativa affermazione? Naturalmente no, le televisioni commerciali hanno un'anima commerciale, peral[redacted] uguale a quella [redacted] tv di Stato. Dove il vero prodotto non sono i programmi, ma è il pubblico, con i suoi gusti e le sue aspettative. Più una trasmissione va bene, più riesce a vendere i telespettatori come fossero una mercanzia, [redacted] così [redacted] spiega anche la carenza di novità: le novità sarebbero un rischio per lo [redacted] del prodotto-pubblico, che non si [redacted] mai come reagisce. Detto questo, si [redacted] sempre soddisfatti quando [redacted] vede in tv qualcosa di gradevole: [redacted] anima [redacted] non anima, «Dio vede e provvede», con Angela Finocchiaro che fa la finta suora, è [redacted] telefilm di buona qualità, accolto anche dal successo dell'ascolto. Sette milioni 85 mila persone l'altra sera, forse sollecitate sull'argomento da «Sister Act 2», mandato in onda il giorno prima dalla Rai. [redacted] forse sarebbero state di più, e «Sister Act» le ha saziate, chissà.

Lo sceneggiato italiano è vagamente ispirato al film [redacted] Whoopi Goldberg, ma di spunti e citazioni [redacted] sono tanti altri: i Blues Brothers «in missione per conto di Dio» perché devono pagare le tasse del convento che li vide bimbi, e [redacted] rischia la chiusura; Don Camillo e Peppone, con Don Camillo che parlava alla statua di Gesù, mentre Angela Finocchiaro-Suor Amelia parla con il quadro della Madonna; [redacted] poi c'è l'«angelo di seconda classe» come in Frank Capra, soltanto che qui si chiama Carlo Croccolo e si esprime in napoletano. Il regista [redacted] Enrico Oldoini, che viene [redacted] cinema [redacted] che ha [redacted]puto evitare il rischio che spes[redacted] la fiction italiana: quelle inquadrature fisse, quei ritmi lenti, che si aggiungono alle tipiche, incongrue sceneggiature da telenovela. Qui tutta la faccenda [redacted] è che sia poi così verosimile (per esempio, particolare estetico: sono troppo visibilmente truccate, le suore) ma nell'insieme diventa accettabile, soprattutto perché sostenuta dall'interpretazione di Angela Finocchiaro. E da quella degli altri attori veri che vi recitano, Athina Cenci, Maria Amelia Monti, [redacted] Rinaldi, e poi Remo Girone, Paolo Bonacelli, Tony Sperandeo, Croccolo. Insomma, un cast di prim'ordine [redacted] dà i suoi frutti. E così la prostituta buona Amelia, «usata» come corriere della droga, [redacted] sostituisce alla [redacted] che doveva andare a chiudere i conti del convento destinato a smobilitare. L'economa [redacted] la Monti, che batte la testa e si risveglia senza memoria: per via dello scambio [redacted] identità, [redacted] dicono che doveva essere [redacted] prostituta, ma lei non ci crede. Intanto, [redacted] convento, la Finocchiaro, prima insofferente poi sempre più partecipe, si occupa delle fi[redacted] dissestate della comunità, e aiutando un po' la Provvidenza, troverà i soldi che consentiranno di rima[redacted]

Vicende schematiche, e un po' tagliate con l'accetta: d'altronde, un telefilm non deve mica essere «Otto e [redacted]

Alessandra Comazzi

I FILM DI OGGI IN TV

Un detective esplosivo

[redacted]

1992, [redacted] 20,30, su Italia 1; dur.: [redacted]'

Regia [redacted] Christian Dugay [redacted] Pierce Brosnan che in questo film fa le prove generali per diventare James Bond. Qui è un esperto di esplosivi incaricato [redacted] indagare [redacted] due attentati in cui sono rimasti vittime due senatori. Danny O'Neal (Brosnan), così si chiama il detective, ha il suo daffare anche sul fronte coniugale perché il [redacted] matrimonio è in crisi [redacted] lui [redacted] arrende. Non vuole lasciare la moglie perché la ama ancora e poi il suo rivale in amore è proprio il senatore che dirige le indagini [redacted] che si rivelerà ancor più pericoloso [redacted] come capo. Brosnan affronterà un finale esplosivo in cui rischia un po' troppo.

[redacted] 4

1987, alle 22,30, su Rete4; dur.: 100'

Diretto da Jack Lee Thompson con Charles Bronson, Kay Lenz, John P. Ryan, Perry Lopez. Il giustiziere (Bronson) è andato in pensione, ma quando gli spacciatori di crack uccidono la figlia della sua donna (Lenz) riprende le armi. Tentativi di aggiornamento per [redacted] formula che purtroppo [redacted] suscita più indignazione.

[redacted]

1955, [redacted] 15,30, [redacted] Retequattro; dur.: [redacted]'

Regia [redacted] Luigi Filippo D'Amico. Con Alberto Sordi, Giancarlo Zarfati, Patrizia Della Rovere, Irene Tunc, Gianrico Tedeschi, Mario Riva, Zoe Incrocci, Bice Valori, Carlo Mazzarella. Un insegnante di doposcuola, Ubaldo Impallato (Sordi) scopre che il figlio d'un carcerato [redacted] una straordinaria voce da baritono: vorrebbe sfruttarne la qualità [redacted] un'operazione alle tonsille ridà al bambino la sua voce naturale. Con barbetta e lente per «guardare le bellezze del creato»», Sordi dimostra ancora una volta il proprio gusto per le macchiette parodistiche.

L'IRLANDESE

1988, alle 1,30, [redacted] Raiuno; dur.: 95'

Di Robert Knights, [redacted] Anthony Hopkins, Rebec[redacted] Pidgeon, Jean Simmons, Trevor Howard, Tara MacGowran. Nell'Irlanda del 1920, [redacted] ragazza sensibile (Pidgeon) cresciuta con la zia e il vecchio nonno generale (Howard), incontra [redacted] affascinante sconosciuto (Hopkins), ricercato perché attivo nella lotta per l'Indipendenza. Dal romanzo «The Old Jest» di Jennifer Johnston, il film racconta il brusco passaggio di un'adolescente dalla serenità della Natura alle violenze della Storia. Grande prova degli attori (Hopkins soprattutto, e poi l'ultima apparizione di Trevor Howard, [redacted] cui il film è dedicato), in un prodotto che rischia di sembrare fin troppo curato per appassionare.

TUTTO MA PROPRIO TUTTO PER IL SATELLITE
PROGETTAZIONE, VENDITA, INSTALLAZIONE
Watt Radio
TELEPIU' calcio
A BEINASCO in via XXV Aprile, 9 Tel 011/397.27.67 - 397.25.62
APERTI LA DOMENICA
A TORINO in C.so Giulio Cesare 189 Tel 011/20.25.18

[redacted]

[redacted]

Vincenzo Bellone da 11 mesi cerca di recuperare il corpo della figlia morta sotto [redacted] macerie [redacted] palazzo a Secondigliano (I fatti vostri, Raidue, [redacted] 11,30), Vittorio Emanuele di Savoia a *Verissimo* (Canale 5, ore 18), Catherine Kelly Lang, [redacted] Brooke Logan di *Beautiful*, ospite a *Beato tra le donne* (Canale 5, [redacted] 20,50), la vita segreta di J. Edgar Hoover a *Top secret* (Raitre, ore 22,55).

[redacted]

Sulla faccenda di Fili Houteman, quella del divorzio Ducruet-Stéphanie che apparirà per tre minuti nello *Spazzolino* di Ambra-Gerry Scotti (parten[redacted] domenica prossima) ci permettiamo di chiudere scrivendo che si tratta di una montatu[redacted]. Lo sanno anche la signora Fatma Ruffini [redacted] i suoi collaboratori di Italia 1 dato che hanno dichiarato a destra e a manca che non per via dello scandalo la ragazza è [redacted] assunta, ma solo perché sa ballare. Se si tratta di questo, ci sono parecchie ragazze, avvenenti come la nostra e ugualmente in grado di muovere le gambe, che hanno il solo torto di non essersi messe d'accordo con un paio [redacted] fotografi dotati di telecamera per finire sui giornali di mezzo mondo. Del resto, mentre la Houteman [redacted] appresta ad apparire in video «Eva Tremila» pubblica il fotoromanzo dell'ammucchiata in piscina con Ducruet, [redacted] sua guardia del corpo e un'amica di Fili, di nome Isabella. E' una bella ragazzo anche questa [redacted] disponibile a quel che si capisce. Italia 1 [redacted] ci farebbe un pensierino?

STAR TREK

Il fisico e astronomo Lawrence M. Krauss (*Il cuore oscuro dell'universo*, Mondadori) ha scritto un saggio scientifico su *Star Trek*, [redacted] una prefazione del famosissimo fisico e astronomo Stephen Hawking (*I buchi neri*, Rizzoli). Hawking apparve in forma di ologramma in una puntata della serie e *Star Trek* ha poi una bella squadra di consulenti scientifici, come [redacted] dire che le avventure dell'Enterprise sono fantascienza fino a un certo punto. In ogni [redacted] Krauss ha scelto *Star Trek* per fare divulgazione scientifica: spiega l'universo e le sue leggi, ripercorrendo quello che fanno [redacted] capitano Kirk [redacted] il suo equipaggio [redacted] mostrando se sarebbe possibile oppure no e perché. Per esempio non è possibile il «teletrasporto», ed è teoricamente possibile il «motore di curvatura», che porta l'equipaggio ai confini dell'essere spingendo alle estreme conseguenze la teoria della relatività. Solo che per mettere [redacted] funzio[redacted] quel motore ci vorrebbe una quantità di energia prossima all'infinito, il che lo rende - per l'appunto - «fantascientifico». Il libro [redacted] intitola «La fisica [redacted] Star Trek», è tradotto da Libero Sosio e pubblicato da Longane[redacted]. Hawking, naturalmente, nella sua prefazione difende a spada tratta la fantascienza.

[redacted]

Per i cinquant'anni dall'ordinazione sacerdotale [redacted] papa Wojtyla, Raiuno trasmetterà oggi alle cinque e [redacted] del pomeriggio il concerto offerto dal governo austriaco (il Messia di Händel in diretta dalla Sala Paolo VI del Vaticano, dirige Franz Welser Most), domani alle 9,25 andrà in onda la Messa celebrata in San Pietro dallo stesso Pontefice mentre il giorno 8 dalla chiesa di Sant'Andrea della Valle in Roma Bruno Vespa condurrà uno speciale.

Giorgio Dell'Arti

I PROGRAMMI DI OGGI

RAIUNO

[redacted]

Telegiornale: 6,30 (9568257); 7 (7431); 7,30 (7290); 8 (5219); 8,30 (1192); 9 (1851); 9,30 (9080783); 11,30 (1092344); 12,30 (53124); 13,30 (11290); 20 (898); 22,50 (9179702); 24 (5062)

- 6,45 **Uno mattina**, attualità. Con Maria Teresa Ruta, Ludovico Di Meo (8577561)
- 10,20 **Cani [redacted] d'amore**, film [redacted]media di Lionello De [redacted] (Italia, '54). Con [redacted] Fabrizi, Vittorio De Sica (5347580)
- 12,25 **Che tempo [redacted]** (2587561)
- 12,35 **La signora in giallo**, telefilm [redacted] Angela Lansbury. *Concor[redacted] premi* (5362815)
- 13,55 **Tg1 - Economia** (2615870)
- [redacted] **Raffaella**, varietà (848525)
- 15 — **Il mondo di Quark**, documenti. *Intelligenti fontre [redacted] - Sopravvivere nella barriera corallina* (54883)
- 15,45 **Solletico**, varietà con Elisabetta Ferracini (5555431)
- 16 — **Zorro**, telefilm. *Un cavallo per Miguel* (9815)
- 16,50 **Gargoyles - Il risveglio [redacted] eroi**, cartoni. *Promessa* (7045967)
- 17,20 **Oggi al Parlamento** (7502325)
- 17,30 **Concerto per il Papa**, musicale (4845035)
- 19,50 **Che tempo fa** (8228403)
- [redacted] **Tg1 - Sport** (26986)
- 20,35 **[redacted] zingara**, varietà [redacted] Cloris Brosca (6153870)
- 20,50 **[redacted] famiglia 2**, telefilm. *Non c'è due senza tre - Se ci facessimo musulmani...* (905035)
- 22,55 **Cina [redacted] specchio**, [redacted]. 4ª puntata (9788344)
- [redacted] **L'occhio [redacted] faraone**, documenti (1497555)
- 0,50 **[redacted] - Sogni e bisogni** (4040739)
- 1,10 **Sottovoce**, attualità (6506176)
- 1,30 **L'irlandese**, film drammatico di Robert Knights (Gran Bretagna, '88). Con Anthony Hopkins (1204555)
- 3 — **Non [redacted]p**, musicale (4721569)
- 4,35 **Mi ritorni in mente**, musicale (2990976)
- 4,50 **Il tenente Sheridan**, sceneggiato. *Processo di seconda istanza* (2877588)
- 6 — **Euronews**, attualità (25560994)

RAIDUE

[redacted]

Telegiornale: 11,15 (9390572); 13 (3677); 16,15 (5804306); 17,15 (602986); 18,25 (4747967); 20,30 (25257); 23,20

- 7 — **Quante storie!**
- — **Cartoni-Babar** (1887832)
- 7,25 **Pingu**, cartoni (7524581)
- [redacted] **Anna dai capelli rossi**, cartoni (9012677)
- 8,20 **Popeye**, cartoni (2979851)
- [redacted] **Fortunella**, film drammatico. Di Eduardo De Filippo (Italia '58). Con Giulietta Masina, Alberto Sordi, [redacted] De Filippo. (5248325)
- 10,05 **La casa dei guardaboschi**, telefilm. *Arti [redacted]* (4078344)
- 11 — **Tg2 - Medicina Trentatré** (55615)
- 11,30 **I fatti vostri**, varietà (660325)
- 13,30 **Tg2 - Salute** (6784)
- 14 — **Il [redacted] Kress**, telefilm. *Un fratello scomodo* (92848)
- 15 — **Quando [redacted] ama**, soap opera (8141)
- 15,30 **Santa Barbara** (41122)
- 16,20 **...E l'Italia [redacted]** varietà (2868783)
- 18,10 **Sportsera** (809122)
- 18,30 **In viaggio con [redacted]bile**, attualità (67344)
- [redacted] **Un caso per due**, telefilm. *Villa in Francia* (6079122)
- [redacted] **Go-Cart**, varietà (4241493)
- 20,40 **[redacted] Sparta Praga-Fiorentina**. Coppa [redacted] Coppe (367851)
- 22,40 **L'altra edicola**, attualità (2918696)
- 0,20 **Tgs - Notte sport** (4934536)
- 0,35 **Tragica incertezza**, film drammatico di Terence Fisher, Anthony Dawnborough (G.B. '50). Con Jean Simmons, [redacted] Bogarde. (4089791)
- 1,55 **[redacted] Music Club**, musicale (8176823)
- 2,50 **Documenti. «Diplomi universitari [redacted] a distanza»**. Elettronica - [redacted] tecnica - Misure elettrotecniche - Trasmissione numerica - Impianti termotecnici (86331517)
- 5,45 **Scanzonatissima**, musicale (25558588)

RAITRE

[redacted]

Telegiornale: 6 (72122); 7 (6899); 7,30 (44325); [redacted] (53106); 14 (97696); 14,20 (807180); 19 (66257); 22,30 (32596); 0,30 (1965604)

- [redacted] **Schegge**, varietà (4277528)
- 8,45 **[redacted] figlio** (Fr., '59), film drammatico di Denys De La Patellière, con Jean Gabin (9267211)
- 10,30 **Videosapere** (5628141)
- 10,35 **Palestra [redacted] casa** (9962615)
- 10,40 **La macchina [redacted] cinema**, documenti (9959528)
- 10,45 **Dietro le quinte... I segreti della musica** (3699696)
- 10,55 **Filosofia e attualità**, documenti (9221180)
- 11 — **[redacted] voce** *Le Langhe in guerra* (6783)
- 11,30 **Cari animali**. *Il gatto* (5616006)
- 11,35 **Media/Mente** (9590290)
- 11,45 **Videolettere** (6542325)
- 11,50 **Occhio al critico** (9513141)
- 12,15 **Eng - Presa diretta**, telefilm. *Politica sporca* (4611238)
- 13 — **Italia mia benché**, attualità (18965)
- 14,50 **Tgr [redacted]** (8059431)
- 15 — **Tgr - [redacted]** (44580)
- 15,10 **Blue Jeans**, telefilm con Fred Savage, *Frank e Denise* (673509)
- [redacted] **Tgs - Pomeriggio sportivo** (18325)
- 17 — **Geo & Geo**, documenti (6398987)
- [redacted] **Un posto [redacted] sole**, [redacted] Di Benedetto (74290)
- 18,50 **Meteo 3** (3142412)
- 18,55 **[redacted] di [redacted] più** (4245219)
- [redacted] **Qualcuno per cui morire**, film [redacted] thriller con Corbin Bernsen, Ally Walker, Robert Stewart (18238)
- 22,55 **Top secret**, attualità con Piero Marrazzo (1894122)
- 23,55 **Storie incredibili**, telefilm, *Il treno fantasma* (8584141)
- 1,10 **Fuori orario**, varietà (7184046)
- 2,10 [redacted] ('57), sceneggiato [redacted] Borboni (3ª puntata) (2811739)
- 3,20 **La tenda nera** (G.B., '56), film avventura [redacted] Hurst Brian Desmond, con Anna Maria Sandri, Anthony [redacted], Donald Sinden (7848907)
- 4,55 **Séparé**, musicale (1484159)
- 5 — **Storie d'Italia**, documenti (52499636)

CANALE 5

[redacted]

Tg5: 8 (32282431); 13 (43275); 20 (26318344); 23 (95509); [redacted] (73576401)

- 8,45 **Maurizio Costanzo Show**, varietà (47308967)
- 11,30 **Forum**, attualità, con Rita Dalla Chiesa, Santi Licheri (936870)
- 13,25 **Sgarbi quotidiani**, attualità (5751528)
- 13,40 **Beautiful**, soap opera. Con Ronn Moss, Katherine Kelly Lang, Susan Flanery, John McCook, Hunter Tylo (990238)
- 14,10 **Uomini e donne**, attualità. Con Maria De Filippi (2969509)
- 15,30 **Sisters**, telefilm. *Nato col botto* (2ª e ultima parte) (1344)
- 16 — **The mask**, cartoni (2073)
- [redacted] **Magica Magica Emi**, cartoni. *La foresta di cristallo* (97777141)
- 16,25 **[redacted] prove [redacted] strada [redacted] Bam»**, varietà. Con Carlotta Pisoni Brambilla (1661642)
- 16,30 **[redacted] Supergirl**, cartoni. *Lo sbarco degli extraterrestri* (7555)
- 17 — **Un fiocco [redacted] sognare, un fiocco per cambiare**, cartoni. *Piccoli amici* (45604)
- 17,25 **Investigatori invisibili**, telefilm (6281333)
- 17,35 **Supervicky**, telefilm (1371)
- 18 — **Verissimo**, attualità (33178)
- 18,45 **Tira & molla**, varietà, con Paolo Bonolis (6228488)
- 20,30 **Striscia la notizia**, varietà con Ezio Greggio, Enzo Iacchetti (84468)
- [redacted] **Beato [redacted] le donne**, varietà, con Paolo Bonolis, Martufello (25246555)
- 23,15 **[redacted] Costanzo Show**, varietà (9517449)
- 1,30 **Sgarbi quotidiani**, attualità (6194325)
- 1,45 **Striscia la [redacted]**, varietà (8082913)
- 2 — **Tg5 - Edicola** (8438556)
- 2,30 **Un papà [redacted] prima pagina**, telefilm (6413246)
- 3 — **Tg5 - Edicola** (6414975)
- 3,30 **[redacted] spirito**, [redacted]brica (6417062)
- 4 — **Tg5 - Edicola** (6418791)
- 4,30 **Non[redacted]s**, [redacted]alità (9840333)
- 5 — **Target**, attualità (9841062)
- 5,30 **Tg5 - Edicola** (14505265)

ITALIA 1

[redacted]

Studio Aperto: 12,25 (5808306); 18,30 (67696)

- 6,10 **La piccola grande [redacted]**, telefilm - **Juny peperina invesie tutto**, cartoni - **Evelyn e la magia [redacted] un sogno d'amore**, cartoni - **Sorridete [redacted] «Ciao Ciao» mattina**, varietà - **E' un po' magia per Terry e Maggie**, cartoni - **La [redacted] dei mostri**, cartoni; [redacted] «Ciao Ciao» [redacted], varietà - **Mary e il giardino dei misteri**, varietà - **La posta [redacted] «Ciao Ciao» mattina**, varietà (85086783)
- 9,15 **Highlander**, telefilm. *[redacted] finale* (6751073)
- 10,15 **Planet**, attualità (8704219)
- 10,20 **Baywatch**, telefilm. *L'assassino mascherato* (1757580)
- 11,30 **Street justice**, telefilm. *Fuoco amico* (5035141)
- 12,45 **Fatti e misfatti**, attualità, [redacted] Paolo Liguori (5354257)
- 12,50 **[redacted]o sport** (340054)
- 13 — **Tazmania**, cartoni (93798)
- 13,20 **Ciao ciao Parade**, varietà (3822144)
- 13,30 **Lupin, l'incorreggibile Lupin**, cartoni. *La statua d'oro* (9122)
- 14 — **[redacted] Il cavaliere mascherato** (67967)
- 14,25 **Niente panico** (3042696)
- 14,30 **Colpo [redacted] fulmine?** varietà. Con Alessia Marcuzzi (8870)
- 15 — **Willy, il principe di [redacted] Air**, telefilm. (6899)
- 15,30 **Sweet Valley High**, telefilm (9986)
- 16 — **Anime** nuovo [redacted] di Massimo Di Cataldo e Youssou'n Door (85325)
- 18,05 **[redacted]**, attualità (531899)
- 18,30 **Cinque in famiglia**, telefilm. *Padri e figli* (32054)
- 17,30 **Renegade** (41702)
- 18,55 **Studio sport** (3016851)
- 19 — **Kung Fu. La leggenda**, telefilm. *L'ombra assassina* (8054)
- 20 — **La donna esplosiva** (2528)
- 20,30 **I dinamitardi**, film (373877)
- 22,15 **[redacted] conti a Little Tokyo**, film (380412)
- 23,30 **Fatti e misfatti** (7779054)
- 0,44 **Tutto Coppe** (7282842)
- 1,40 **Italia 1 sport** (1951178)
- 2,40 **Planet**, attualità (4830284)
- 3 — **Forever Knight** (4475710)
- 4 — **Highlander**, telefilm. *Alleanza omicida* (4451130)
- 5 — **Le strade di San Francisco**, telefilm. *Dopo il party* (4482246)
- 6 — **Mister Ed, il cavallo parlante**, telefilm (45483739)

RETE 4

[redacted]

Tg 4: 8,40 (8202122); 11,30 (3555863); 13,30 (1832); 18,55 (92896); 0,35 (6502352)

- 8 — **[redacted]re [redacted]**, telenovela (8714851)
- 8,40 **[redacted] Cromwell**, con Jaclyn Smith (4899764)
- 9 — **Kassandra**, telenovela. Con Coriama Torres (3518832)
- 9,50 **Peste e [redacted]**, attualità. Con Roberto Gervaso (9151572)
- 10 — **Zingara**, telenovela (5677)
- 10,30 **Aroma de café**, telenovela (33219)
- 11,45 **Cuore selvaggio**, telenovela (1905889)
- 12,25 **La ruota [redacted] fortuna**, quiz con Mike Bongiorno (8588902)
- 14 — **Na[redacted]nte bella**, attualità. Con Daniela Rosati (85851)
- 14,15 **Sentieri**, soap opera (4182267)
- 15,30 **Bravissimo**, film commedia [redacted] Luigi Filippo D'Amico (Italia, '55). Con Alberto [redacted] (297783)
- 17,45 **Ok, il prezzo è giusto**, quiz. Con Iva Zanicchi (2189344)
- 18,25 **Game Boat**, varietà con Pietro Ubaldi (505190)
- 18,35 **Calimero e il papero Piero**, cartoni. *Auto [redacted]* (841948)
- 18,50 **[redacted] Moon**, cartoni (565431)
- 20,20 **I Puffi**, cartoni (4284752)
- 20,40 **Con la forza del cuore**, film tv drammatico. Con Kyle Chandler, Tracey Gold, Thomas Calabro. (854412)
- 22,30 **Il giustiziere della notte 4**, [redacted] drammatico di Lee J. Thompson. (Usa, '87). Con Charles Bronson, Kay Lenz (9830325)
- 0,55 **Naturalmente bella** (8490333)
- 1,10 **Peste e [redacted]**, attualità (87750265)
- 1,15 **M[redacted] cane**, film documentario (6202688)
- 3 — **L'uomo [redacted] sei milioni di dollari**, telefilm (5076456)
- 4,40 **[redacted] notte**, telefilm (6870826)
- 5,10 **Kojak**, telefilm (12558333)

ALLA RADIO

RADIOUNO: Gr. 6; 7; 8; 9; 10; 11; 11,30; 12,30; 13; 14; 15; 16; 18,30; 17; 18,30; 19; 22; 23; 24.
6,30 Radio anch'io; **10,05** Radio Zorro; **10,35** Spazio aperto; **11,05** Radiouno musica; **12,10** Rotocalco; **12,35** Dentro l'Europa; **13,30** ... Repubblica; **14,10** Ombudsman; **14,35** Learning; **15,10** [redacted]...; **15,35** Non solo verde; **16,10** Personaggi e...; **16,35** L'Italia [redacted] diretta; **17,15** ... affari; **17,40** Uomini e camion; **18,10** I mercati; **18,15** Tam Tam lavoro; **18,35** Radio help!; **19,25** Ascolta si fa sera; **19,40** Zapping; **20,25** Calcio. Coppa [redacted] Coppe; **22,45** ... Parlamento; **23,10** La indimenticabili.
RADIODUE: Gr. 6,30; 7,30; 8,30; 10,30; 12,30; 13,30; 15,30; 16,30; 17,30; 18,30; 19,30; 22,30.
6,05 Fabio e Fiamma e la «trave nell'occhio»; **8,50** Selvascura; **9,10** Golem; **9,30** Ruggito del coniglio; [redacted] Click; **11,50** Mezzogiorno con Mina; **12,10** Gr Regione; **12,50** Il Buffalmacco con L. Buzzanca; **14** Radiodueline; **15,05** Hit Parade; **20** Masters, con S. Mancinelli; **21** Suoni e ultrasuoni, con Fabio De Luca e Riccardo Pandolfi; **22,40** Panorama parlamentare; **22,45** Planet Rock.
[redacted] Gr. 8,45; 13,45; 18,45. **7,30** Prima pagina; **9** Mattino tre; **9**[redacted] Prima pagina; **10,30** Terza pagina; **10,40** Archivio [redacted] jazz; **11,05** [redacted] tre; **11,45** Pagine; **12,30** La Barcaccia; **13,25** «Weekend», [redacted] Remo Binosi; [redacted] Grandi interpreti; **14,15** Lampi d'inverno, [redacted]. Sinibaldi; [redacted] Hollywood party; **20,15** Radiotre [redacted]; **20,30** La città morta, di Erich W. Korngold; **23,50** Radiomania.

TMC MONTECARLO

Telegiornale: 13 (95764); 19,30 (60035); 22,30 (98308); 1,20 (17573159)

- 6 — **Euronews** (53509)
- 7 — **Buongiorno Zap Zap** (9327899)
- 9 — **Ospite d'onore**, film (9307035)
- 11 — **La voce del Signore** (9141)
- 11,30 **Acapulco Bay** (9526)
- 12 — **Quincy**, telefilm (73325)
- 13,20 **[redacted] Personale** (507073)
- 14 — **Charlie's Angels** (4677)
- 14,30 **Acapulco bay** (2696)
- 15 — **Tappeto volante** (98344)
- 17 — **Se io fossi Sherlock Holmes** (39764)
- 17,50 **Zap Zap**, varietà
- — **Cartoni animati** (1344648)
- 1[redacted] **Tmc sport** (4746783)
- 19,55 **Sei forte!** (2313815)
- 20,30 **Cyborg Terminator 3**, film-tv [redacted] Brion James [redacted]
- 22,45 [redacted], film (Usa, '86), con Gene Hackman (23443431)
- 0,40 **Tmc domani** (3496061)
- [redacted] **Tappeto [redacted]** (7482772)
- 2,35 **Tmc domani** (7068604)
- [redacted] **Cnn** in diretta (4116212)
- 4 — **Prova [redacted]** (20607062)

VIDEOMUSIC

- 19 — **Amori e baci**, telefilm
- 19,30 **Gli eroi di Hanna & Barbera** (556580)
- 21 — **Film** (109219)
- 23 — **Tmc 2**, sport (425290)
- 0,15 **Playboy's late night** (58660333)

TMC2

- 12 — **A casa [redacted] Radio Italia**
- 14,15 **[redacted] Hit**, mus. (5404783)
- 15,30 **Help**, musicale. Con Red Ronnie (568325)
- 17,35 **Club Hawaii** (74977899)

TELE +1

- 9,15 **La voce della luna**, film
- 11,20 **Una strana coppia di svitati**, film (5308615)
- 13 — **Barcelona**, film (589344)
- 15 — **Frauds - Scherzi maligni**, film (92561306)
- 19 — **Movie Days**, film (789344)
- 21 — **Può succedere anche a te**, [redacted] (4567753)
- 23,05 **La scuola**, [redacted] (49451238)

TELE +3

- 21,35 **[redacted]: Concerto op. 4/5 - 4/6**
- 23 — **[redacted]: [redacted] Quixote op. 35.** (48448073)

TELE +2

- 9 — **Fitness** (580035)
- 10 — **Tennis Atp Bercy** (8103986)
- 12 — **[redacted]. [redacted] Open** (966431)
- 13 — **Windsurf** (880412)
- 13,30 **Il grande tennis** (722580)
- 14,15 [redacted] (8063649)
- 14,30 **Coast to coast** (676219)
- 15 — **Tennis. Atp Bercy** (96504870)
- 18,30 **Supervolley** (236035)
- 19 — **La grande boxe** (536054)
- 19,30 **Tuttocalcio** (535325)
- 20 — **Telesport** (532238)
- 20,30 **Tennis. Atp Bercy** (474035)
- [redacted] **Supervolley** (32551846)

GUIDA A SHOWVIEW

Per registrare il Vostro Programma TV preferito digitate i Numeri ShowView, stampati accanto al programma che volete registrare, sul programmatore ShowView. Lasciate l'unità ShowView sul Vostro videoregistratore ed il programma verrà automaticamente registrato all'ora indicata. Per ulteriori informazioni chiamate il nostro numero [redacted] assistenza **(02) 269.218.15.**

Dicitura del Copyright

ShowView è un marchio utilizzato [redacted] Gemstar Development Corpora[redacted]. 1993 - Gemstar Development Corp. Tutti i diritti sono riservati.

I CANALI DI SHOWVIEW

Rai1 1; [redacted] 2; Rai3 3; [redacted] 4; Canale5 5; Italia1 6; Montecarlo 7; Rete A 8; Videomusic 9; Tele+1 13; Tele+2 14; Tele+3 15; Svizzera 16.

SEGUIAMO LE NOTIZIE FINO IN FONDO. RAI

NOTIZIE dalle AZIENDE

GRUPPO A.D.A. TOSHIBA

COPIATRICI TELEFAX

[redacted] ringraziano per questo risultato I Clienti:

Adler * [redacted] * Banca Agricola Milanese * Banca regionale Europea * Benetton * C.N.R. * C.O.N.I. * Casinò della Vallée Saint Vincent * Centro Copie Studionove * Chiari & Forti * Continente * Corte dei Conti * Elf * Fideuram * Generali * Guardia di Finanza * Heineken * I.N.P.S. * Jolly Hotel * L'Osservatore Romano * La Nazionale [redacted] * Ministero del Tesoro * Ministero della Sanità * Nestlé * Policlinico di Milano * Prefettura [redacted] Torino * San Pellegrino * Stefanel * T.P.L. * Terme [redacted] Boario * Tribunale di Torino *

...forse un milione di Clienti sono un po' troppi da elencare,
[redacted] ringraziamo comunque tutti!

A Torino la qualità Toshiba è da oltre trent'anni abbinata alla serietà e competenza dell'azienda «A.D.A.» specializzata nella vendita di fotocopiatrici e telefax. L'«A.D.A.» supervaluta il Vs. usato, un'occasione da non perdere per rinnovare i Vs. macchinari d'ufficio. A disposizione [redacted] clientela è attivo un [redacted] telefonico 2[redacted].21.28 dal lunedì [redacted] di ch[redacted] in contatto con la gestione ordini e il servizio tecnico dell'azienda «A.D.A.». Nello show-room dell'«A.D.A.» in via Parma 71 bis a Torino potrete trovare [redacted] configurazioni tra cui scegliere da 12 a 92 copie al minuto per le fotocopiatrici e ben sette telefax di nuova generazione a carta comune.

GRUPPO A.D.A. - VIA PARMA N. 71 BIS - 10153 TORINO
TEL. 011/28.21.28 R.A. - FAX 011/28.37.64

48 ORE (6 [redacted]) DI TECNOLOGIA INNOVATIVA [redacted]

Autodesk. Dal 4 al 9 Novembre, 6 giorni di incontri, seminari e "Open House" durante i quali gli Autodesk Authorized Dealer ti accoglieranno, per suggerirti idee e strumenti che ti faranno vincere la competizione con la tua concorrenza.

TELEFONA SUBITO PER PRENOTARE IL TUO INCONTRO A UNO DI QUESTI DEALER

BMS COMPUTER SERVICE Sig. BINDA Alessandria Tel. 0131-822282

SEC Sig. ZELASCHI Alessandria Tel. 0131-862182

[redacted] **SISTEMI** Ing. MANFREDI Novara Tel. 0322-955206

DIM[redacted]**ONI CAD** Sig. CUSINO Torino Tel. 011-3852831

PIEMONTE COMPUTER Sig. COSTA Torino Tel. 0121-542795

[redacted] Sig. PETTITI Torino Tel. 0125-44248

[redacted] **SISTEMI** Sig. [redacted] Vercelli Tel. 0161-215067

SPAZIO AFFARI

[redacted]

LIGURIA

[redacted] mare in palazzina signorile ampio bilocale e trilocale [redacted] terrazzo cantina box . Agenzia Salotta Oliva 0184 689.186.

[redacted] villetta sul [redacted]: tutti i [redacted] biservizi, accesso privato spiaggia posto auto box custodia. Agenzia Salotta-Oliva 0184 689.186

PIETRA LIGURE 100 mt mare, ristrutturato, camera, cucina, bagno, balconata, ben ar[redacted]. Auroradue 019[redacted].

PIETRA [redacted] 1,5 [redacted] mare villa su unico livello giardino vista mare L. 350 milioni. Fondocasa 019 625.560.

PIETRA LIGURE 150 mt mare monolocale termoautonomo arredato vero affare L. 95 milioni. Fondocasa Tel. 019 615.951.

SANREMO imperatrice prestigioso alloggio divisibile terrazza box L. 500 milioni, Italgest Casamare 0184 684.086.

SANREMO 300 mt dalla spia[redacted] [redacted]ndido monolocale in residence con piscina ampio terrazzo pronta [redacted] direttamente dal costruttore L. 129 milioni. Abitalia 02 799.696.

SPOTORNO 300 mt mare ingresso ampia cucina camera bag[redacted] balconi perfetto. Fondocasa 019 [redacted]

[redacted]

BIBIONE Terme [redacted] vendo [redacted] [redacted] a nuovo termoautonomo 150 mt mare L. [redacted] milioni [redacted] mutuo. Invio catalogo. Tel. 0431 430.428 - 438.065.

> **MARINA ROMEA**
>
> **(Ra) [redacted] tua villetta [redacted] mare pronta consegna da L. 85 milioni. Pagamenti dilazionati. Telefona allo 0544 446.177 - 446.186. Agenzia Ritmo.**

SARDEGNA appartamento inserito in [redacted], [redacted] verde, [redacted] ogni comodità vendo L. [redacted] comodamente dilazionabili, Valledoria 035 320.741.

SARDEGNA Porto Rafael villa 4 vani [redacted] giardino L. 380 milioni. Immobiliarda [redacted] 764.500 - 02 700.09446.

SARDEGNA sul [redacted] affare [redacted] con formula "Pago poco" alloggio arredato Tel. 0182 21.456.

COSTA AZZURRA

A. N[redacted]**A** nuovi centralissimi a 400 mt dal mare mono/bilocali reddito 8,50% da L. 73 milioni. Interim 011 598.782

A Mentone appartamento signorile ingresso camera cucina bagno terrazzo 3 piano Italimmobili 011 771.1500.

ANTIBES villa trilocali pronto prossima estate, giardino, garage, solo L. 230 milioni. Bosia 011 437.5581.

COSTA AZZURRA Cap Martin 400 mt dalla spiaggia, incredibile vista mare, nuovo ampio trilocale, terrazzo, cucina arredata, posto auto, pronta consegna L. 297 milioni tasse incluse. Abitalia 02 799.6[redacted]

COSTA [redacted]**URRA** vero affare d'autunno monolocale con giardinetto privato cantina posto auto L. 75 milioni affare. [redacted]fonare allo 035 320.713.

[redacted] fronte mare in lussuosa [redacted]denza alloggi terrazzo da L. 141 milioni a 825 milioni. Italgest 0184 449.072.

NIZZA Promenade des Anglais splendido appartamento terrazzo pieno Sud [redacted]simo vista mare. ISIT 011 817.7887.

STORCHI CASAVACANZE

Un servizio assolutamente [redacted] in caso [redacted]

Affacciati sul golf, appartamenti (con giardini privati o terrazzi) in villa o villette. Autofoto a 10 Km., il mare di Albenga a 13 Km. Termoautonomi e rif[redacted].
Da L. 278.000.000, compreso box e cantina.
Consegna in tre mesi.

Planimetrie, prospetti, informazioni complete presso i nostri uffici.
Tel. 02/89.400.337 r.a. - Fax. 02/89.40.42.85

RESPONSABILI VENDITE PER:

LIGURIA: VIALIT TEL. 0184 - 514116
PIEMONTE: SICAFER TEL. 011 - [redacted]

STUDIO STORCHI
20144 Milano - Via Valenza 5

NIZZA [redacted] mare panoramica, zona residenziale. Mono/bi/tri/quadrilocali nuovi, ampi terrazzi. Da L. 2.400.000 al mq. Pronta consegn[redacted]. Diretto consumatore. (Si parla italiano). Tel. [redacted] 4 93 371.437.

ROQUEBRUNE Caroneles ottimo appartamento soleggiato cucina arredata L. 204 [redacted]. Italgest 0184 449.072.

VILLEFRANCHE nuovo appartamento vista [redacted] terrazzo giardino garage L. 236 milioni. Italgest 0184 [redacted]72.

LOCALI UFFICI CAPANNONI

> [redacted]N[redacted]
>
> **da ultimare mq 4600 [redacted] mq 1200 uffici, divisibile vendesi/affittasi fronte autostrada To-Sv tra Carmagnola e Mareno. Tel. 0172 471.111.**

CORSO Peschiera vendo stesso blocco magazzini laboratori locali commerciali uffici da mq 150 a 2800. Tel. 501.918.

CROCETTA corso Montevecchio prestigioso locale mq 400 ristrutturato adatto ufficio studio laboratorio Tel. 903.2422.

CROCETTA vendesi libera palazzina [redacted] ufficio ampi saloni rappresentanza custode giardino posti auto. Tel. 500.178.

VENDESI o affittasi locale [redacted] Giulio Cesare vicinanze autostrada mq 1100 unico salone e servizi. Brocci 434.3711.

[redacted]

GIAVENO centrale terreno residenziale per 10 ville progetto approvato 4000 mq prezzo affare. Tel. 0337 203.580.

ORBASSANO centro terreno residenziale 4500 mq prezzo affare progetto da rea[redacted]. Tel. 0337 203.580.

PAVAROLO vendesi lotti terreno edificabili PEC approvato per ville monofamiliari [redacted]ramiche. Tel. 941.3403.

[redacted] Mandracchio terreno fabbricabile 1.100 mq prezzo affare, eventuale permuta. Tel. 011 309.7987 - 724.677.

VOLPIANO terreno edificabile [redacted] progetto personalizzato per villa singola o bifamiliare. Tel. 898.4112.

[redacted] ACQUISTO 6

TORINO CITTA'

EDILCASE ricerca in acquisto zona Crocetta soggiorno 2/3 camere cucina servizi. Per informazioni [redacted]gersi Edilcasa 561.3535.

[redacted] appartamenti prestigiosi varie metrature d[redacted] rapido. Bimar 011 43.591.

RICERCHIAMO immobili, interi stabili occupati o liberi per nostri clienti. Personale disponibile per valutazioni senza impegno, rapida definizione. Bertini 590.195.

A[redacted] 7

TORINO CITTA'

AFFITTASI corso Vercelli via Lega [redacted]so 2 camere salone cucina doppi servizi abbinato con magazzeno e box. Referenze. Fidrin 533.593

[redacted] direttamente stesso stabile medio/signorile appartamenti finemente arredati. Tel. 434.3226.

CENTRO in palazzo signorile saloncino 4 camere cucina 2 bagni L. 1.300.000 volendo box. Centro Casa 562.3888.

CORSO Francia palazzo Oblò signorile mq 110 di salone cucina 2 camere biservizi patti deroga box. Tel. 595.214.

CORSO Matteotti ingresso 2 camere cucina bagno balcone box L. 850 mila più spese. Sabatelli immobili 656.359.

DI SALVATORE 581.7183 - 568.3457 affitta pied-à-terre su 2 piani ben arredato con angolo cottura e bagno.

E. CASE corso Potenza ben arredato ingresso camera cucina bagno. [redacted] 319.9958.

E. CASE corso Toscana ben arredato ingresso camera tinello cucinino bagno. [redacted] 319.9958.

LUNGO PO ANTONELLI entrata 2 camere tinello cucinino bagno ottimo stato luminoso L. 770 mila. Tel. 898.5900.

[redacted] Bertola ingresso [redacted] camere [redacted] bagno balconi [redacted] L. 700 mila più spese. Sabatelli immobili 656.359.

TORINO PROVINCIA

[redacted] affitta 30 km Torino Sud alloggio mq 160 in villa con giardino privato L. 1 milione mensili. Tel. 0141 939.147.

[redacted]

BORGHETTO affitto mesi invernali alloggetti riscaldati da L. 450 mila mensili. Agenzia Edilriviera 0182 970.388.

LOCALI UFFICI [redacted]

A. PIAZZA Solferino uffici bella casa 4 vani 100 mq 2 sale 2 vani 160 mq pr[redacted] interessante. Tel. 898.5900.

CAPANNONI in ristrutturazione [redacted] Francia/ Mar[redacted] da 900 a 3000 mq con uffici servizi piazzali. Tel. 0335 349.394.

CORSO Potenza/corso Regina ufficio laboratorio mq 950 con parcheggio privato a L. 4.500.000. Tel. 0337 216.556.

MIRAFIORI locale 500 mq divisibile affittasi in moderno stabile adatto ufficio/laboratorio. Tel. 347.2267.

VOLVERA (To) privato affitta locale commerciale centralissimo tre vetrine eventuale licenza abbigliamento. Telefonare [redacted] 989.429.

A[redacted] DOMANDE 8

TORINO CITTA'

A.A. KOMARCO Sas cerca per referenziati alloggi vuoti/arredati transitori o in darega nessuna vostra spesa. Tel. 533.914.

A. ABBIAMO selezionato clientela per vostri alloggi e ville vuoti o arredati. U[redacted] 332.407.

A. CEDICASE 779.3123 incaricati istituto bancario ricerchiamo appartamenti vuoti/arredati per funzionari in trasferta.

AMMINISTRATORE ricerca per propria clientela appartamenti vuoti/arredati Torino e cintura. Max serietà senza vostre sp[redacted]. Mec Case 544.481.

E CASE ricerca per selezionata clientela monolocali alloggi di varie [redacted] vuoti e arredati. Tel. 319.9734.

PER referenziatissima clientela cerchiamo appartamenti ville signorili [redacted] o [redacted]. Bimar 011 43.591.

AUTOVEICOLI 9

ACQUISTA autovetture [redacted] ogni tipo [redacted] ma valutazione Autosalone D'Elia - corso Orbassano 241. Tel. 011 351.328.

ACQUISTA autovetture massima valutazione, pagamento contanti. Via S. Ottavio 32, Torino. Tel. 011 817.7242, zona Mole.

ACQUISTA autovettura usate massima valutazione pagamento contanti corso Montegrappa 24 B. Tel. 011 778.1698 Torino.

AUTO [redacted]**LLIA** acquista, vettura immediata, autovetture fuoristrada e furgoni. Contanti. Corso Umbria 35. Tel. [redacted] 484.297.

AUTOTORTONA acquista vetture di ogni tipo massima valutazione serietà. Corso Tortona 9. Tel. 011 817.1643 - 888.684.

VIAGGI E VACANZE 10

ALBERGHI PENSIONI RESIDENCES

ALASSIO Albergo Augustus sul mare telefonare allo 0182 642.[redacted]. Pensione completa L. 50 mila minimo 3 giorni.

ALASSIO Albergo Stella Maris conduzione familiare [redacted] casalinga tv e telefono tranquillo 200 mt mare e centro. Prezzi modici Tel. 0182 640.470.

LOANO Albergo Solemare Tv [redacted] mare sconto famiglie. Inverno '96/97 L. 50 mila feste escluse. Tel. 019 669.877

MATRIMONIALI 11

[redacted] **MATRIMONIALE CONOSCERSI E.**, vi aspetta in un ambiente accogliente e riservato. Torino corso Peschiera 251. Tel. 011 779.2872.

[redacted] **CONOSCERSI E.**.. vi aspetta. Massima serietà e riservatezza. Torino corso Peschiera 251. Tel. 011 779.2872.

AGENZIA MATRIMONIALE MARUSKA di Elisabetta de Carli Mazaskova Alta professionalità. Torino 011 437.4472.

AGENZIA MATRIMONIALE SINTONIA [redacted] Incontrare il compagno o la compagna di una vita. Ti ascolteremo con serietà, discrezione, professionalità. Piazza Solferino 9, Torino. Tel. 011 537.914.

CENTRO AGENZIE MATRIMONIALI ASSOCIATE & AUTORIZZATE. La certezza del giusto incontro nell'assoluta [redacted]. Amicizia, matrimoni: via Giuseppe Giusti 3, angolo corso Vinzaglio, Torino. Tel. 011 561.1055.

ILPUNTO D'IN[redacted] l'agenzia matrimoniale pronta a risolvere qualsiasi problema di cuore . Incontri in sede. Visite domicilio. Tel. 011 917.0100 - 0368 353.6341.

VARIE 12

A.A. GIOIELLERIA M.C. 334.832 acquista oro, argenteria, monete, gioielli, massimi prezzi. Corso Peschiera 163 - Torino.

A. ALBA GIOIELLI compra oro, argento, monete, preziosi, francobolli, valutando al massimo. Tel. 323.002. Via Tripoli 85.

A. OREFICERIA GE.MA. acquista oro argenteria monete preziosi alte valutazioni. Via Madama Cristina 42. Tel. 650.2212.

ACQUISTO mobili '800 e primo '900 argento bronzi ceramiche e oggetti vari. Tel. negozio 837.546 (pasti tel. 247.6388).

ACQUISTO mobili '800 primo '900 quadri [redacted] argenti oggetti vecchia radio sgombero alloggi. Parra 011 964.4830.

ANTICHITA' acquisto mobili antichi quadri soprammobili arredamenti completi sgo[redacted]. Tel. 0175 248.802.

OROLOGI da polso [redacted] compra pagamento contanti. Serietà. Telefonare allo 0337 246.917 Paolo.

VENDO arredamento negozio a lire 5.000.000 in laminato bianco componibile. Tel. 581.7007.

LIDL il buono che costa meno

Tutina da neonato *
100% cotone - lavabile 40°C - taglie: 6[redacted] - 68 - 74 - 80
9.900

[redacted] *
camioncino MERCEDES S.O.S. [redacted] - [redacted] modellini diversi - con batterie - lunghezza 13,5 cm. - [redacted] macchina [redacted] voce, luci d'emergenza [redacted] sirena

5.900

Set tappetini da bagno *
3 [redacted]: zerbino 60x100 cm., tappetino [redacted] mezza luna per WC 50x40 cm., coperchio [redacted] 47x51 cm. - in [redacted] 100% [redacted] retro in latice antiscivolo

27.900

[redacted] *
8 m. x 39 cm. - indicata anche per forno a microonde
1.490

[redacted] AOC *
vino rosso francese - 11,5% Vol. 0,75 l. L. 4.787 / l.
3.590

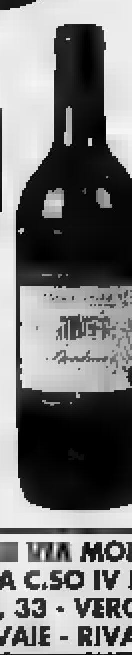

Bardolino [redacted] DOC *
11,5% Vol. 0,75 l. L. 3.720 / l.
[redacted] DAL [redacted]
2.790

GRANA PADANO al Kg.
~~17.890~~
16.890

PERE al Kg. 995
disponibili fin[redacted] ad esaurime[redacted] scorte

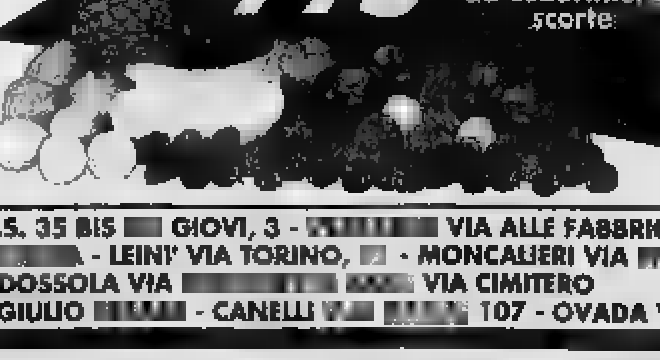

[redacted] A : [redacted] VIA MONVISO, 17 - [redacted] STATI UNITI, 41 - ALESSANDRIA VIA P. [redacted] - NOVI LIGURE S.S. 35 BIS [redacted] GIOVI, 3 - [redacted] VIA ALLE FABBRICHE, [redacted] FOSSANO VIA DOMENICO [redacted] - BRA C.SO IV NOVEMBRE, - 50 CARIGNANO [redacted] C. BATTISTI, [redacted] - ACQUI [redacted] S.S. [redacted] LOC. [redacted] - LEINI' VIA TORINO, [redacted] - MONCALIERI VIA [redacted] NOVARA [redacted] GIBELLINI, 33 - VERCELLI [redacted] SZGOE - OLEGGIO VIA NOVARA, 114 - [redacted] ARZANI, 10/B - DOMODOSSOLA VIA [redacted] VIA CIMITERO [redacted] SCRIVIA [redacted] SERRAVALLE LOC. LE VAIE - RIVAROLO [redacted] BICOCCA - TORINO VIA PIANCERI, 10 / VIA GOTTARDO, 117/A ANG. C.SO GIULIO [redacted] - CANELLI [redacted] 107 - OVADA VIA NOVI, 21/A

* PRODOTTO DISPONIBILE NEI PUNTI VENDITA CON RELATIVA AUTORIZZAZIONE FINO AD ESAURIMENTO SCORTE - PREZZI VALIDI SALVO ERRORI [redacted] OMISSIONI

CHAMPIONS LEAGUE, LA SITUAZIONE DOPO LA QUARTA GIORNATA

GRUPPO A (PARTITE DISPUTATE)
Auxerre-Ajax 0-1; Grasshopper Zurigo-Rangers 3-0; Rangers-Auxerre 1-2; Ajax-Grasshopper Zurigo 0-1; Ajax-Rangers 4-1; Auxerre-Grasshopper Z. 1-0; Rangers-Ajax 0-1; Grasshopper-Auxerre 3-1.

CLASSIFICA

	P	G	V	N	P	F	S
Grasshopper Zurigo	9	4	3	0	1	7	2
Ajax	9	4	3	0	1	6	2
Auxerre	6	4	2	0	2	4	5
Glasgow Rangers	0	4	0	0	4	2	10

PROSSIMO TURNO
20/11: Ajax-Auxerre; Rangers-Grasshopper

GRUPPO B (PARTITE DISPUTATE)
Atletico M.-Steaua B. 4-0; Borussia D.-Widzew L. 2-1; Widzew L.-Atletico M. 1-4; Steaua B.-Borussia D. 0-3; Steaua B.-Widzew L. 1-0; Atletico M.-Borussia D. 0-1; Widzew L.-Steaua B. 2-0; Borussia D.-Atletico M. 1-2.

CLASSIFICA

	P	G	V	N	P	F	S
Atletico Madrid	9	4	3	0	1	10	3
Borussia Dortmund	6	4	3	0	1	7	3
Widzew Lodz	3	4	1	0	3	4	7
Steaua Bucarest	3	4	1	0	3	1	9

PROSSIMO TURNO
20/11: Steaua B.-Atletico M.; Widzew L.-Borussia D.

GRUPPO C (PARTITE DISPUTATE)
Rapid V.-Fenerbahce 1-1; JUVENTUS-Manchester 1-0; Manchester-Rapid 2-0; Fenerbahce-JUVENTUS 0-1; Fenerbahce-Manchester 0-2, Rapid V.-JUVENTUS 1-1; Manchester-Fenerbahce 0-1; JUVENTUS-Rapid V. 5-0.

CLASSIFICA

	P	G	V	N	P	F	S
JUVENTUS	10	4	3	1	0	8	1
Manchester United	6	4	2	0	2	4	2
Fenerbahce	4	4	1	1	2	2	4
Rapid Vienna	2	4	0	2	2	2	9

PROSSIMO TURNO
20/11: Fenerbahce-Rapid V.; Manchester-JUVENTUS

GRUPPO D (PARTITE DISPUTATE)
Göteborg-Rosenborg 2-3; MILAN-Porto 2-3; Porto-Göteborg 2-1; Rosenborg-MILAN 1-4; Rosenborg-Porto 0-1; Göteborg-MILAN 2-1; Porto-Rosenborg 3-0; MILAN-Göteborg 4-2

CLASSIFICA

	P	G	V	N	P	F	S
Porto	12	4	4	0	0	9	3
[illegible]	6	4	2	0	2	11	8
IFK Göteborg	3	4	1	0	3	7	10
Rosenborg	3	4	1	0	3	4	10

PROSSIMO TURNO
20/11: Rosenborg-Göteborg; Porto-MILAN

OGGI TV

10,00 **Tennis.** Atp Bercy (repl. sint.)	Tele+2
[illegible] Studio sport	Italia1
13,10 Tmc sport	Tmc
13,30 Il grande tennis (replica)	Tele+2
14,15 Volleymania (replica)	Tele+2
14,30 Coast to Coast news	Tele+2
15,00 **Tennis.** Atp Bercy (diff.)	Tele+2
15,30 Pomeriggio sportivo	Raitre
18,10 Tgs Sportsera	Raidue
[illegible] Supervolley (rubrica)	Tele+2
18,50 Studio sport	[illegible]
19,00 La grande boxe (rubrica)	Tele+2
19,30 Tuttocalcio	Tele+2
20,00 Telesport	[illegible]
[illegible]	[illegible]
20,30 **Tennis.** Atp Bercy (diff.)	Tele+2
20,45 **Calcio.** Coppa delle Coppe: Sparta Praga-Fiorentina	[illegible] Tmc2
22,30 Supervolley (replica)	Tele+2
22,45 **Calcio.** Coppa delle Coppe: Stella Rossa Belgrado-Barcellona (diff.)	Tmc2
23,00 La [illegible] (rubrica)	Tele+2
23,30 Telesport	Tele+2
[illegible] Tuttocalcio	Tele+2
0,20 Tgs Notte sport	Raidue
0,40 Tutto Coppe	Italia1
1,40 Italia1 sport	[illegible]

LA STAMPA
SPORT
Giovedì 31 Ottobre [illegible] 27

Champions League: i rossoneri battono il Göteborg e tornano in corsa, la Juve straccia il Rapid e ipoteca il primo posto

MILAN	(4-4-2)	4	IFK GOTEBORG	(4-4-2)
ROSSI S.	6		RAVELLI	6
PANUCCI	6		LANDBERG	[illegible]
COSTACURTA	5,5		LUCIC	6
DESAILLY	6,5		OLSSON	6
MALDINI	6		NILSSON	[illegible]
LOCATELLI	[illegible]		[illegible]	6,5
(1' st ERANIO)	6		(29' st ERIKSSON)	sv
ALBERTINI	6		ERLINGMARK	6
BOBAN	7		UNDQVIST	6,5
DAVIDS	6,5		BLOMQVIST	6,5
(38' st COCO)	sv		PETTERSSON	6
WEAH	6		ANDERSSON	[illegible]
SIMONE	6,5		(36' st [illegible])	sv
(15' st BAGGIO R.)	[illegible]			
All.: TABAREZ	6		All.: JINGBLAD	6

Arbitro: [illegible] (Francia) 6
Reti: pt 3' Boban, 13' Albertini (rigore), [illegible]' Blomqvist, 31' Andersson, 43' Locatelli; st 45' R. Baggio. **Ammoniti:** Eranio, Albertini. **Spettatori:** 29.803 paganti, per un incasso di 906.229.335.

2 MILAN & JUVE 5 0
verso l'eurosfida

JUVENTUS	(4-3-3)	5	RAPID	(3-5-2)
PERUZZI	sv		KONSEL	6
TORRICELLI	6,5		SCHOTTEL	5
FERRARA	6,5		IVANOV	6
MONTERO	[illegible]		ZINGLER	4,5
PESSOTTO	6		PROSENIK	5,5
(PO[illegible] 27' [illegible])	sv		STOGER	5,5
DI LIVIO	[illegible]		(PIVARNIK [illegible] st)	sv
(LOMBARDO 20' st)	sv		HERAF	[illegible]
DESCHAMPS	7		KUHBAUER	6
JU[illegible]	6,5		PENSKA	5,5
DEL[illegible]O	7		STUMPF	5
BOKSIC	7,5		MANDREKO	5,5
(PADOVANO 20' [illegible])	sv			
ZIDANE	7,5			
All.: [illegible]	6		All.: DOKUPIL	5,5

Arbitro: DALLAS (Scozia) 6,5
Reti: pt 5' Boksic, 26' Montero, 29' Del Piero; st 15' Boksic, [illegible]' Del Piero. **Ammoniti:** Penska. **Spettatori:** paganti 26.143, incasso 483.794.000 lire.

Robi Baggio, [illegible] nella ripresa, ha segnato il gol scaccia-paura

Per Boksic, un'altra notte da stella: due gol agli austriaci

Baggio scaccia l'incubo

Il Diavolo soffre fino all'ultimo

Il Del Piero ritrovato

Con Boksic, gran valzer del gol

MILANO. In capo a innarrabili peripezie, il Milan piega il Göteborg, che lo aveva beffato all'andata, e si riaffaccia, naufrago miracolato, all'onore dei quarti di finale della Champions League, là dove, a marzo, incrocerà probabilmente i ferri con la Juventus. Più che il risultato, è l'altalena dei gol e dei brividi [illegible] scandire [illegible] folle intreccio della contesa, da 2-0 a 2-2 in mezz'ora, e poi 3-2 fino all'ultimo minuto, quando Baggino, il più amato dai milanisti, ha scacciato gufi [illegible] macumbe.

Ci siamo divertiti molto, noi. Partita strana, ardente, nobilitata dall'ardore del Göteborg e dalle solite montagne russe del Milan, capace [illegible] complicarsi la vita con [illegible] costanza per [illegible] meno stravagante. Peccati [illegible] torti, la squadra di Tabarez ha voglia di cancellarli in fretta. Venti minuti di fuoco, come una volta, quando [illegible] [illegible] n'era per nessuno. Il primo gol, al 3', scaturisce da un'azione brillante («alla mano», direbbe Sacchi), che coinvolge Albertini, Maldini e Simone, il cui cross trova nella testa [illegible] Boban, lesto [illegible] inserirsi fra Lucic [illegible] Olsson, un laser micidiale. Il raddoppio, al 13', è propiziato da un rilancio [illegible] Locatelli, che sorvola le trincee svedesi. Simone, [illegible] lui, è splendido nel controllo e scaltro nello spingere l'arbitro a de[illegible] il rigore per una [illegible]cente spintarella di Landberg. Trasforma Albertini, da fermo.

A questo punto, comincia un'altra partita. Il Milan si spacca, perde slancio, smarrisce l'intensità che l'aveva portato [illegible] cavalcare, regale, partita [illegible] avversario. Il Göteborg ci crede. Incrementa il ritmo, Alexandersson, Lindqvist, Erlingmark e Blomqvist prendono il sopravvento a centrocampo. E così in undici minuti, dal 20' [illegible] 31', succede di tutto: palo di Pettersson (da un'idea [illegible] Lindqvist); rete di Blomqvist, con un sinistro ciclonico, [illegible] la difesa amletica, fuorigioco [illegible] fuorigioco [illegible] no; pareggio di Andersson, [illegible] testa, dopo un'incornata di Olsson carambolata sul montante (il tutto, sugli sviluppi di un calcio d'angolo e con un'ombra di off-side).

Lo specchio della stagione. Momenti di antico splendore [illegible] paurosi vuoti d'aria. I fischi del popolo (trentamila persone scarse) aferrano la squadra. Si procede a cadenza folli, sul filo di [illegible] equilibrio spasmodico. Il Göteborg ribatte colpo su colpo. Il Milan riacciuffa l'Europa al 43'. Manovra avvolgente, Weah-Boban-Simone-Locatelli: il vice Savicevic gira di sinistro, dal cuore dell'area. Alla ripresa, il Maestro [illegible] copre: fuori Locatelli (disturbatissimo dalla [illegible] Nilsson-Blomqvist), dentro Eranio. Il pressing degli svedesi crea non lievi grattacapi [illegible] dirimpettai troppo egoisti (Weah), a reparti troppo distanti. Ecco Boban, parato. Ecco, soprattutto, [illegible] sassate [illegible] Nilsson, [illegible] punizione: rimedia Rossi, di pugno, in mischia. Gli ultrà lanciano di tutto: l'arbitro raccoglie e fa mettere [illegible] referto una delle tante bottiglie. Ravelli e Lucic, sulla linea, stregano Weah, lanciato in contropiede. Panucci, Costacurta, [illegible]lly [illegible] Panucci non soffrono tanto Andersson e Pettersson, quanto le folate di un complesso che Boban, Albertini, Davids ed Eranio faticano ad arginare.

Una partenza sprint per i rossoneri: ecco [illegible] gioia di Boban [illegible] Albertini che festeggiano [illegible] prima [illegible] [illegible] dopo, il [illegible] ha dovuto soffrire

Applausi fragorosi accolgono, al 18', l'ingresso di Baggio: gli fa posto Simone, due assist e un rigore procurato. La contesa avvince e rapisce per ribaltoni [illegible] scosse. Milan [illegible] Göteborg si an[illegible] e si graffiano in regime di 4-4-2. Albertini pasticcia sotto il naso di Rossi, [illegible] testimoni[illegible] [illegible] una concentrazione pericolosamente ballerina. Eriksson avvicenda Alexandersson, tenace [illegible] prezioso [illegible]re di Davids. Piano piano, la fatica comincia ad affiorare, condizionando la fragranza del prodotto. [illegible] Milan guadagna [illegible] importanti. Ma ogni volta che il Göteborg alza la voce, sono bolge pazzesche. Martinsson e Coco rilevano Andersson e Davids. Ci provano Albertini, su punizione, [illegible] Weah, di testa: Ravelli [illegible] scherza. A tempo ormai scaduto, giunge la rete che abbatte [illegible] fiero Göteborg [illegible] libera l'urlo di San Siro. La scintilla sprigiona da un contropiede da manuale: Desailly-Eranio-Weah-Baggio, con il Codino che infila a porta praticamente sguarnita [illegible] poi passa alla cassa [illegible] riscuotere cori, ovazioni, inni.

Roberto Beccantini

[illegible] Il passaggio della Juventus agli ottavi di finale della Coppa [illegible] in archivio, per quanto rimanga [illegible] tenuissima chance di un recupero del Fenerbahce che ha battuto in Inghilterra un Manchester in crisi. La possibilità che questa Juve resti fuori dalle pri[illegible] otto squadre europee, con quello che si vede in giro, è davvero impraticabile: ieri sera, al Delle Alpi, i bianconeri hanno ripetuto [illegible] performance di due settimane fa al Prater e, sbagliando un po' meno, hanno dimostrato che la differenza tra loro [illegible] i [illegible]pioni d'Austria si misura [illegible] 3-4 gol. Nell'occasione [illegible] è arrivati a 5 (e potevano [illegible] [illegible] più) perchè gli austriaci si sono avviliti in fretta, quasi scusandosi per il disturbo di trovarsi lì.

Il match si è risolto in una trentina di minuti. Ne sono bastati quattro alla Juve per andare [illegible] vantaggio con una conclusione rapinosa di Boksic, che ha colpito la palla ferma in area, dopo [illegible] mischia sull'angolo di Jugovic. E altri 25' sono trascorsi prima dell'uno-due che con Montero (un colpo di testa preciso sulla punizione di Zidane) e Del Piero (lanciato ancora [illegible] francese) ha tolto al Rapid qualsiasi velleità di rimonta [illegible] stile romanista. Tutto facile, in discesa. I viennesi non hanno esibito neppure la carica agonistica che li aveva sorretti [illegible] [illegible] propria. La Juve [illegible] rimasta sola in campo a far prove, tenendo un ritmo piacevole anche nella ripresa quando avrebbe potuto girare al minimo. Boksic ha rea[illegible] ancora [illegible] 14', presentandosi solo davanti a Konsel sull'intuizione di Zidane e scavalcandolo [illegible] un pallonetto. E alla mezz'ora Del Piero ha chiuso la sera[illegible] dell'eurogol tirando in porta dal limite, mentre gli austriaci si [illegible] fermati, aspettando che l'arbitro fischiasse la punizione per [illegible] fallo su Lombardo.

E' stata la partita delle indicazioni nuove. Tutto è girato attorno all'esperimento di tenere Boksic [illegible] punta centrale, con Zidane e Del Piero in appoggio. In due mesi Lippi [illegible] passato dal tridente classico (Boksic-Vieri-Del Piero) sulle orme del passato, [illegible] due punte (come sabato scorso a Roma con Boksic e Padovano) fino a questo schema che propone il [illegible] con due 9 e mezzo, per dirla alla Platini. Qualche anima frettolosa dirà che la Juve prosciuga il proprio potenziale in attacco. Invece questa è la scelta più brillante, spettacolare e aggressiva che si possa proporre [illegible] [illegible] squilibri: i Lippanti diventano davvero [illegible] squadra graffiante che cancella il luogo comune per cui nel calcio moderno non c'è più spazio per i fantasisti. E' che bisogna saperli siste[illegible] in campo.

Prendete Zidane. Era costretto a giocare in [illegible] [illegible] campo, senza capirci molto perchè non ha le caratteristiche che possedeva Sousa: doveva costruire il gioco e difendere, dopo venti minuti ciondolava [illegible] la lingua penzoloni come un setter all'inseguimento di una lepre. Per i suoi scudieri [illegible] un tormento. Deschamps e Conte avevano le convulsioni tutte le volte che Lippi pronunciava [illegible] nome [illegible] la Z, f[illegible] pure «zucchero». Zizou intristiva, sentiva aria grama con la possibilità che lo «tagliassero» prima di Natale. Il primo p[illegible] verso la libertà espressiva lo ha fatto quando la Juve nelle [illegible] settimane ha aggiunto [illegible] centrocampista, ma ieri si [illegible] calato nella formula perfetta per lui. Il francese, che è anche cresciuto sul piano atletico, [illegible] dove vuole: può allargarsi e dalle fasce partono [illegible] preziosi, ma più spesso si accentra dietro [illegible] Boksic e va a cominciare l'azione, trovandosi spesso a rifinirla. Ieri sera tre dei cinque gol, i più belli, [illegible] venuti da un suo tocco.

Se Lippi pensa di sfruttare il suo potenziale di tecnica e di fantasia senza rinunciare a Del Piero, non ha alternative a questa che soddisfa pure i centrocampisti, tra i quali [illegible] rivede Jugovic come quarta bocca da fuoco. Boksic fa la punta centrale e in Coppa ha dimostrato [illegible] quattro gol in quattro partite di essere più concreto che [illegible] campionato. Anche Del Piero, in attesa di ritrovare la scioltezza di movimenti e la precisione del tocco, [illegible] [illegible]vantaggiato da schemi che lo riportano davvero sotto porta: e se [illegible] piacerà [illegible] Sacchi, pazienza. La rete del 3-0, in fuga, scartando anche il portiere, lo ha esaltato più di tante esibizioni defilate da centrocampista.

Lippi ha detto che domenica con il Napoli si tornerà all'antico, [illegible] chissà che non ci ripensi. Un [illegible] con avversari migliori degli austriacotti potrebbe dimostrare che la strada, quest'anno, passa per la fantasia.

Marco Ansaldo

[illegible] primo gol di Del Piero; [illegible] Talentino in grande serata [illegible] concesso il bis per il 5-0

BERLUSCONI: TABAREZ NON SI TOCCA, E VOGLIO PIU' TIFO

MILANO. C'è Sacchi in tribuna, che poi si apparterà con Berlusconi. «Ma non per parlare di Milan - chiarisce il presidente -: Arrigo resterà in Nazionale [illegible] noi Tabarez non lo [illegible]. Vittoria a fatica; il pubblico fischia (specie Rossi), insulta e lancia oggetti in campo. Il presidente s'arrabbia e minaccia: «Atti incivili che non capisco. Né posso accettare questi fischi e vedere gli spalti quasi vuoti. Il pubblico, irriconoscente dopo quanto abbiamo fatto finora, deve starci vicino [illegible] sostenerci in questi momenti critici, altrimenti dovremo ridimensionare i nostri impegni e i nostri obiettivi». Sui due gol incassati, Berlusconi dà la colpa [illegible] difesa: «Prima era il reparto più sicuro, ora paghiamo la mancanza di Baresi e della sua regia che ci ha sempre garantito di difendere il minimo vantaggio. Adesso [illegible] l'attacco il reparto migliore, anche [illegible] Desailly [illegible] facendo [illegible] suo meglio. Una brutta novità: non ci eravamo abituati. Specie a San Siro».

Tabarez per un attimo ha rivisto i fantasmi: [illegible] 2-0 a 2 pari, incredibile. Abbiamo avuto paura e non abbiamo rispettato quanto avevamo concordato in precedenza: bloccare gli svedesi al limite dell'area per impedire loro di sfruttare l'abilità nel gioco aereo. Meno male che il black-out è durato poco [illegible] nelsecondo tempo ci siamo ripresi. Giocando bene, abbiamo poi meritato la vittoria. Ma non [illegible] mai [illegible] tranquillo, perché ci manca la continuità. Il rischio di capitolare era sempre presente. I fischi a Rossi? Non li capisco ma tocca [illegible] lui dare [illegible] svolta, giocando sempre bene».

Silvio Berlusconi

Guardando la classifica, Tabarez non è ancora convinto di conquistare almeno il secondo posto: «Ci mancano due gare e nella prossima dovremo sfidare il Porto [illegible] trasferta. [illegible] sarà facile, anche perché ci mancherà Albertini squalificato. Il rischio [illegible] sfidare la Juve nei quarti? Pensiamo a qualificarci. Alla Juve penseremo a marzo, quando sarà il momento».

Il più felice è Locatelli, che festeggia il suo primo gol in Coppa Campioni, [illegible] secondo della stagione dopo quello all'Empoli in Coppa Italia: «Una rete liberatoria: ci ha [illegible] [illegible] riprendere [illegible] vantaggio [illegible] un momento delicato, quando stavamo ancora soffrendo parecchio. Colpa nostra che siamo indietreggiati troppo, [illegible]endo all'avversario di aggredirci. Cosa che quest'anno si verifica da troppo tempo». [n. scr.]

UEFA CHAMPIONS LEAGUE

L'Avvocato chiarisce che l'uscita della Fiat dalla società non cambierà nulla

Agnelli: io resto vicino alla Juve

«Vi ricordo che ho interessi nell'Ifi»
Lippi: rivedrete ancora questo modulo

TORINO. Al terzo gol ha salutato ed è partito per New York. L'Avvocato si è divertito come sperava, ha applaudito la prima prodezza di Boksic ed ha parlato del divorzio fra la Fiat e la Juventus. Per Agnelli le ragioni sono chiare. «La Fiat ha un sacco di problemi e altre cose a cui guardare. Adesso è tutto più semplice, visto che la società è amministrata da una parte sola». Pungente e efficace quando gli ricordano che le ultime vittorie bianconere sono state etichettate come i trionfi Umbertiani: «Se permettete, vi ricordo che ho qualche interesse nell'Ifi». Come dire: al momento opportuno il mio parere conta ancora. La partita? Una passeggiata: «Questo Rapid è una cosa diversa dal mitico Wunderteam che ricordo». E la Juve della nuova frontiera con il triangolo offensivo? Agnelli non si lascia ingannare: «Mi ha stupito gli austriaci si sono fatti bucare subito. Le formule sono valide, ma bisogna anche vedere chi si ha di fronte».

Anche Bettega sospende il giudizio: «Ci vorranno test più probanti per capire questo modulo funziona. Diciamo che abbiamo dimostrato di numerose soluzioni a disposizione e questo è senza dubbio un vantaggio in più».

Lippi può soddisfatto. Magari già domenica contro il Napoli tornerà all'antico, ma intanto la goleada è arrivata puntuale: «Idee buone ne ho tante - scherza - non sempre funzionano. La squadra mi è piaciuta, abbiamo giocato con buone geometrie offensive e al tempo stesso coprivamo tutte le zone del campo. Con questo modulo anche Di Livio e Jugovic si sono inseriti più spesso in attacco. Ma è importante è avere una buona organizzazione difensiva. E' alla base di ogni vittoria. Il rimprovero? Può darsi presto».

Dopo il 6-0 all'Ajax nel torneo di La Coruña non era più vista una goleada di questa proporzioni. Troppo debole il Rapid? Lippi non è d'accordo: «Anche nel nostro campionato avremmo potuto segnare tanto. Dipende molto dall'atteggiamento con cui si entra in campo. C'è stata evidentemente una reazione rabbiosa al pareggio di Roma». Si va scontro con il Milan: «Sì, la sconfitta del Manchester è una sorpresa, non facciamo calcoli, siamo a punti, non abbiamo neppure la certezza matematica di passare il turno».

Il «bello di notte» ha fatto nuovo centro. La Coppa esalta Boksic, che volta esalta la Juve: «La perfezione esiste, ma noi siamo stati bravi. Abbiamo fantasia, questa volta arrivati anche i . Abbiamo sbloccato il risultato subito, poi ci siamo davvero divertiti. Sul primo gol ho avuto fortuna, perché ho colpito male il pallone. Ma va bene così. La nostra forza è che siamo ben organizzati e chiunque gioca fa sempre bene». Tormentone: punta al Pallone d'Oro? «Per bisogna giocare bene tutto l'anno. E forse non basta neppure».

Fabio Vergnano

Con questo acrobatico colpo di testa lo stopper Montero ha siglato il secondo gol della Juventus, una rete che ha praticamente chiuso l'incontro con il Rapid Vienna proiettando i bianconeri sempre più in alto verso il primo posto del girone

LE PAGELLE

Uno Zidane alla francese

Utilizzato come in Nazionale ha mostrato il suo gran talento

TORINO. Tutto facile per la Juve del che avanza. E finalmente si rivede Del Piero in versione goleador.

PERUZZI Primo tempo di vacanza assoluta. I rappresentanti del Sacherteam non centrano mai la porta. Nella ripresa idem sopra. Più che il portiere bastava un citofono.

6,5. Schemi e movimenti mandati a memoria: vigila sulla destra, si propone in avanti godendo parecchia libertà. Una pacchia.

FERRARA 6,5. Visto che in difesa non sibilano i missili austriaci, fa riposare la e si concede qualche divagazione offensiva. Sempre pericoloso sulle conclusioni aeree.

7. Il Rapid c'è, ma si vede. Serata da libera uscita anche per i pretoriani della difesa e lui ne approfitta per segnare il primo gol da juventino e per diventare protagonista di altre brillanti iniziative.

PESSOTTO 6. Più impegnato ad attaccare che a presidiare la zona difensiva che è di competenza. Però spreca energie inutilmente, perchè spesso i compagni ignorano le sue incursioni. (Dal 27' st **Porrini sv**).

LIVIO 7. Continua il momento felice. Dopo Roma, un'altra partita indubbiamente di qualità. E poi dicono che Lippi può anche fare a meno di lui. (Dal 20' st **Lombardo sv**).

7. Corre come un dannato, dimostra che la romana è stata soltanto un incidente di percorso. E' sempre lui il frangiflutti centrale, anche il modesto spessore tecnico degli austriaci non lo obbliga a fare i soliti straordinari.

6,5. Meno brillante ed efficace rispetto a sabato, ma si di sottigliezze. Da quando gioca con continuità, è sempre prezioso baluardo del centrocampo.

DEL PIERO 7. Rientro senza problemi per il Talentino nella serata del gol facile. Non ha ancora la condizione migliore, il fiuto gol è sempre lo stesso come hanno capito gli sciagurati austriaci. La sua seconda prodezza scatena la ola sugli spalti.

BOKSIC 7,5. Subito segno per la gioia dell'Avvocato: realizza il suo terzo e quarto gol europeo. Agisce da punta centrale e sperava Lippi ha maggior numero di occasioni da gol. Infatti fa ancora centro nella ripresa e affetta la difesa Rapid come panetto di burro. (Dal 20' st **Padovano**).

7,5. Libera il proprio talento giocando in una posizione simile a quella che occupa abitualmente nella Nazionale francese. Mette lo zampino in tre delle cinque reti e cerca anche il gol con conclusioni personali.

Dopo il tridente, brevetta anche la Juve del triangolo in una partita sanza affanni. Complimenti. La formula, foriera vero spettacolo, può avere un futuro. Ma va rivista in occasioni più attendibili di questa. **[f. ver.]**

Toro verso Padova

Ipoua torna e vuol fare pace col gol

Granata in tv sabato a Padova (diretta ore 20,30). Per Sandreani e Nunziata, ritorno nello stadio della stagione. Il tecnico parlerà stasera, dopo la partita sul campo Sisport Orbassano contro gli allievi (ore 15, ingresso libero). Il perno del centrocampo anticipa che sarà un'altra gara dura: «Non aspettiamoci che il Padova attacchi, ci conceda il contropiede. Contro di noi nessuno si scopre, siamo sempre rispettati in un torneo difficile come la . E magari aspettano i vostri errori. «Ma sempre la sorte contro...».

Non sarà disponibile Cravero: in allenamento ha riportato una contrattura alla coscia sinistra. Torna eventualmente utile Ipoua, dopo i due turni squalifica. Il francesone è amareggiato: «Due partite fuori dal gruppo, praticamente. Quando stavo cominciando a inserirmi, a rendermi utile con l'impegno anche se non ho ancora segnato in campionato». Aggiunge: «Ho parlato col presidente, e con il figlio. Mi hanno richiamato a doveri da rispettare nei confronti di società e squadra. Non hanno detto se resto, ma ci conto». Gli fanno notare che secondo statistica, con lui in campo il Toro ha fatto punti! «La statistica non è esatta, ed un attaccante se non fa gol è un mezzo giocatore».

Il volto nuovo nel gruppo è da due giorni quello di Saul Santarelli. Sarà in panchina sabato come rincalzo di Casazza. Ventidue anni, faccia pulita, occhi chiari, capelli che sfiorano le spalle. Secondo di Biato nel Cesena '94-95 (la società della sua crescita) poi in C2 nel Gualdo, Cesena, La Spezia e adesso Toro. «Stare alle spalle di Casazza mi sta bene. Anche se non dovessi giocare in campionato, essere fra i granata un allenatore dei portieri come Vieri sarà eccezionale». **[b. p.]**

COPPE DELLE COPPE

A Praga contro lo Sparta il primo obiettivo è non prendere gol

La Fiorentina va in trincea

Ranieri schiera Padalino, Firicano e Falcone: non attaccheremo per primi
Skuhravy punta sui viola: la gara è nei piedi e nella testa di Batistuta

RAI2 E TMC2 ORE 20,45

PRAGA
DAL NOSTRO INVIATO

Le premesse sono sfavorevoli. Se la Lazio è uscita dall'Europa senza aver subito reti in casa, la Fiorentina è messa davvero male nell'odierno ritorno di Coppa Coppe. Il gol di Siegl ha praticamente vanificato le prodezze di Batistuta e Schwarz nel match andata al Franchi. Lo Sparta Praga fa paura, Hornak e Frydek finalisti all'Europeo appartengono a una scuola considerata in questo momento superiore anche a quella spagnola o portoghese.

In soccorso ai viola vengono le parole di Skuhravy, gloria locale: «Tutto dipende da Batistuta, la Fiorentina è nei suoi piedi, nella sua testa, lui può fare la differenza». Altri fattori. I recenti progressi, fra Bologna e Milan, hanno allontanato il ricordo della titubante Fiorentina di inizio stagione, compresa quella che consegnò a Siegl la rete che tinse aperti i giochi. Anche la cabala è con i viola. Mai Sparta Praga, nei precedenti sei confronti europei con le italiane, è riuscito a passare il turno. E sempre, Milan '73 al Parma '93, chi fra le nostre compagini ha incontrato lo Sparta ha poi vinto la Coppa, guarda caso quella delle Coppe.

Però il panorama è cambiato. Le italiane non dominano più l'Europa, il campionato emette sentenze inattendibili. Aver vinto due partite di seguito conta pochissimo. Tra l'altro, in mezzo, la Fiorentina ha conosciuto pure l'eliminazione dalla Coppa Italia. Uscire dall'Europa sarebbe un fallimento.

In simile contesto notizia, quasi inattesa, che Padalino al novanta per cento sarà in campo al posto dello squalificato Amoruso, riporta sorrisi di speranza visi volti tesi dei viola. Il difensore giocava dal agosto. «Praga è la tua meta» gli aveva detto Ranieri. Padalino ci ha dato dentro e proverà a verificare se il ginocchio è in grado di sostenere l'impatto con una partita vibrante, equilibrata. Ranieri dovrebbe affiancare a Padalino sia Firicano sia Falcone. E' vero che la Fiorentina non può cullare l'illusione di eliminare lo Sparta segnare almeno gol, ma intanto il giusto organizzarsi per non prenderne. «Non c'è solo Siegl a far paura, lo Sparta ha un collettivo di tutto rispetto» considera Padalino.

Batistuta sfrutta l'onda del pronostico di Skuhravy: «Il mio sangue latino non patirà il freddo di Praga. Quanto è accaduto a Roma e Lazio insegna che il calcio italiano non può più sentirsi favorito a priori. Bisogna giocarsela più che mai la qualificazione. Nel troviamo un avversario che ha ottenuto il miglior risultato possibile in trasferta escluso il pareggio. Non ci difenderemo ma neppure attaccheremo per primi. Cercheremo di spezzare il loro gioco. La vittoria sul non ha risolto i nostri problemi. L'importante, quindi, sarà dal campo dopo fatto il nostro dovere, se più bravi loro sarà giusto riconoscerne i meriti».

Ranieri non vuole sentir parlare di calcio italiano in regresso: «Sono le altre scuole ad progredite ed ecco che basta un nulla per riequilibrare i valori in campo. Lo Sparta va rispettato, la loro cosa è seconda a Londra per grazia ricevuta, ma sono convinto che la Fiorentina saprà lottare sfruttando meglio le occasioni perdute all'andata. Chiederò a tutti, da Batistuta in giù, di sacrificarsi, siamo inferiori a loro nel gioco aereo, ma anche con il Milan era così eppure ce la siamo cavata in maniera egregia».

Franco Bedolato

Padalino rientra dopo l'infortunio

COPPA COPPE — Detentore PARIS-ST-GERMAIN (Fra) — Finale 14 maggio 1997

OTTAVI DI FINALE			
Olimpia Lubiana (Slo)	Aek Atene (Gre)	0-2	Oggi
Barcellona (Spa)	Stella Rossa Belgrado (Jug)	3-1	Oggi
Galatasaray (Tur)	Paris S. G. (Fra)	4-2	Oggi
St Brana (Ner)	Psv Eindhoven (Ola)	2-1	Oggi
FIORENTINA (Ita)	Sparta Praga (Cec)	2-1	Oggi
Sion (Svi)	Liverpool	1-2	Oggi
Nimes (Fra)	Solna (Sve)	1-3	Oggi
Benfica (Por)	Lokomotiv Mosca (Rus)	1-0	

	S. Praga		Fiorentina	
	[3-5-2]		[5-3-2]	
1	CALOUN		TOLDO	1
5	HORNAK		CARNASCIALI	2
12	VOTAVA		PADALINO	19
	REPKA		FIRICANO	6
3			FALCONE	
6	Z. SVOBODA		PUSCEDDU	17
8	NOVOTNY		COIS	14
11	FRYDEK		RUI COSTA	10
7	V. SVOBODA		SCHWARZ	7
	SIEGL		BATISTUTA	9
9	LOKVENC		OLIVEIRA	11
	Arbitro: ELLERAY (Inghilterra)			
22	ONDRUSKA		MAREGGINI	
20	JAROSIK		ROBBIATI	
4	GABRIEL		BAIANO	
16	OBAJDIN		M. ORLANDO	
13	SEDIVY		VENDRAME	21
All.: CHOVANEK			All.: RANIERI	

INTER

Deficit di 21 miliardi

Moratti: Ronaldo è un fuoriclasse dovevo prenderlo

MILANO. L'Inter ha noto il bilancio: al 30 giugno il disavanzo di 21 miliardi. La società ha aumentato il capitale sociale a 107 miliardi. Nuovi consiglieri Angelo Mario Moratti e Tronchetti Provera, presidente della Pirelli. Gli acquisti estivi costati 47,5 miliardi, compresi al Toro per Mezzano. Moratti ha fatto autocritica: «Sono pentito non aver chiuso la trattativa per il brasiliano Ronaldo col Psv. C'era una nostra prelazione, ma la situazione è precipitata quando Barcellona ha offerto una cifra molto alta, in contanti. Abbiamo preferito puntare su Kanu: ci buone notizie, speriamo di poterlo riavere. Avevo l'intenzione di annunciare qui colpaccio, non posso ancora farlo, sarebbe uno sgarbo a un'altra società. Posso dire comunque che ci sarà qualcuno che arriva e qualcuno che, forse, se andrà». Bierhoff? «Il tedesco ci richiesta dell'Udinese è spaventosa. Si tratta di un italiano». Piace molto Zola.

TENNIS

Nel torneo di Parigi

Cadono Sampras Becker, Muster e Ivanisevic

PARIGI. E' una giornata nera per i big del tennis. Ieri nel secondo turno del torneo indoor Parigi-Bercy non sono mancate le sorprese e sono usciti di scena contemporaneamente Pete Sampras, Boris Becker, Thomas Muster e Goran Ivanisevic. L'elenco delle vittime illustri (al quale bisogna aggiungere Agassi che è caduto al primo turno) è completato Alberto Costa, testa di n. 14. Sampras, che è al comando delle classifiche mondiali, stato battuto in due set (6-4, 6-4) dallo svizzero Rosset mentre Becker, vincitore la settimana Stoccarda è salito al numero 3 del ranking, ha perso contro lo spagnolo Moya (24) per 6-3, 5-7, 6-4. Sorprendente anche la sconfitta di Ivanisevic contro l'olandese Haarhuis (6-3, 6-2) e vittoria del vecchio sempre bravissimo Edberg contro il terraiolo Muster, che ha abbandonato nel secondo set dopo aver perso il primo per 6-2. Carlo Costa, infine, è stato eliminato dall'olandese Wibier per 3-6, 6-4, 6-4.

Schenone sport

SCONTI DAL 20% al 40%
UNA MONTAGNA DI PROPOSTE

ALCUNI ESEMPI

ABBIGLIAMENTO SCI				
GIACCHE NORDICA CORDURA	L.	399.000	L.	149.000
GIACCA CIESSE CORDURA	L.	306.000	L.	229.000
SALOPETTE ADULTO IN BOTTITE	L.	149.000	L.	89.000
POLAR VARIE MARCHE	L.	130/150.000	L.	99.000
GIACCA FILA NAZIONALE 95/96	L.	459.000	L.	309.000
GIACCA NORDICA GORETEX	L.	439.000	L.	349.000
ABBIGLIAMENTO CASUAL				
GIACCA CABER TIPO HARBOUR INTERNO STACCABILE	L.	319.000	L.	199.000
HUSKY	L.	119.000	L.	65.000
GIACCA PANNO INVICTA	L.	319.000	L.	229.000
SCARPONI				
TECNICA NORDICA 4 GANCI	L.	150.000	L.	99.000
SCI				
SCI FISCHER + ATTACCO SALOMON O ROSSIGNOL	L.		L.	280.000
+ ATTACCO SALOMON	L.		L.	280.000
SCI VOLKL MONOSCOCCA GRANTURISMO + ATTACCO SALOMON	L.	580.000	L.	390.000
SCI SALOMON 9100 EQUIPE 95	L.	856.000	L.	450.000
+ ATTACCO	L.	520.000	L.	350.000
	L.	350.000	L.	219.000
SCI VOLKL P 9 95	L.	747.000	L.	400.000
SCI VOLKL LEOPARD + ATTACCO SALOMON	L.	580.000	L.	280.000
SCARPE GINNICHE				
ADIDAS TORSION FIRE SERIE	L.		L.	
ASICS GEL	L.	149.000	L.	69.000
REE BOK BREAKAWAY MID.	L.	129.000	L.	

Le migliori marche

FILA, patagonia, Rollerblade, SALOMON, GARR&Co., COLMAR, adidas, LANGE, ELF, ...

SCHENONE SPORT Via Madama Cristina 66 - Torino - Tel. 011/669.8775

VENDITA PROMOZIONALE FINO AL 15/11 RACC. 1605

L'Uefa conferma i verdetti negativi del nostro campionato

LE [illegible] DELUSIONI

[illegible] Ha cambiato allenatore e chiuso con [illegible] passivo di [illegible] 18,5 miliardi per rinforzarsi, come testimoniano gli acq[illegible] dei vari Crespo, Chiesa, [illegible] Maria, Thuram, Bravo, Amaral; ma è [illegible] subito eliminato in Coppa [illegible] e in Coppa Italia; [illegible] campionato finora [illegible] più grande delusione.

ROMA Allenatore nuovo, anche in questo [illegible] e tentativo di rinforzarsi [illegible] gli acquisti di Trotta (attualmente [illegible] Argentina [illegible] ri[illegible] [illegible] se stesso) e [illegible] (già ceduto). Passivo di [illegible] superiore ai 21 miliardi. Fuori dalla Coppa Italia [illegible] adesso, anche dalla Coppa Uefa.

LAZIO Ha venduto (Boksic, Winter, Di Matteo) puntando [illegible] rimpiazzi (Nedved, Okon, Frotti) che [illegible] convincono. [illegible] solo, la Zeman-band continua [illegible] mostrare un'allegra difensiva [illegible] part. Dopo l'eliminazione in Uefa, con il campionato semicompromesso, [illegible] solo la Coppa Italia.

N.B: [illegible] dall'84-85 che [illegible] non arrivava al 3° turno di Coppa Uefa con una [illegible] squadra, [illegible] quell'anno partecipavano soltanto due nostre formazioni. Capitò di peggio nel '79-80: quattro al via, Toro subito fuori, poi Inter, Perugia e Napoli ko al 2° turno.

La disperazione di Totti per l'eliminazione della Roma dalla Coppa Uefa

Identikit di tre fallimenti

Parma, Roma e Lazio: le colpe dell'estate

PARMA
DAL NOSTRO [illegible]

Che catastrofe. Tre squadre [illegible] quattro già fuori dall'Europa della Uefa, quella Uefa che era il regno delle italiane. Insomma, gli alfieri del campionato cosiddetto più bello [illegible] mondo, non spadroneggiano più nel continente, rimediano figuracce. Eh sì, perché Parma, Lazio e Roma non sono state estromesse da regine del pallone internazionale [illegible] da semplici, volonterose ancelle portoghesi (Vitoria Guimaraes), spagnole (Tenerife) [illegible] tedesche (Karlsruhe) che a casa loro bazzicano la media classifica. E l'Inter, l'unica sopravvissuta al disastro, a stento s'è salvata, lei la prima della classe, dalla grinta [illegible] dalla forza fisica, ma proprio solo quelle, del Casino Graz, formazione ben lontana dalla vetta della A austriaca.

Di fronte [illegible] una simile de[illegible] si potrebbe desumare che gli anni d'oro del pallone nostrano siano [illegible] tramonto. Conclusione forse eccessivamente disfattista. Occhio alle protagoniste della [illegible] strofe Uefa: [illegible] [illegible] caso, sono le tre sorelle Delusione.

Aria di crisi in [illegible] Lazio (che ha perso pure Negro: stiramento del legamento collaterale interno del ginocchio sinistro: fuori per [illegible] mesi). Zeman non sopportava Boksic e Di Matteo; ha acconsentito alle [illegible] loro e del poco stimato Winter sicuro che Frotti, che Okon e Fiah (strombazzati in estate e fantasmi appena s'è cominciato a fare sul serio) non avrebbero fatto rimpiangere gli epurati. Invece... E buon per [illegible] tecnico che Nedved sta ingranando. Se i tifosi pencolano tra rabbia e depressione, [illegible] tranquilli che [illegible] patron Cragnotti e il [illegible] generalissimo sono più filosofi: il primo, dopo [illegible] spese, ha portato a casa una barcata di miliardi, quei miliardi che aveva già tentato di incassare [illegible] [illegible] fa con la vendita al Parma di Signori poi vietata dal popolo: il secondo può sempre dire, come sta facendo, che «squadra [illegible] rinnovata, non si può pretendere subito molto». D'accordo [illegible] [illegible] molto, ma se pensiamo al poco, [illegible] quasi niente, di oggi... La verità, probabilmente, è questa: è finito [illegible] tempo delle vacche grasse, bisogna adeguarsi [illegible] Zeman, consolato da un contratto miliardario, l'ha già fatto. Chissà se [illegible] preoccupa l'eventualità dell'esonero? Eventualità che potrebbe convertirsi in realtà domenica, in caso di sconfitta casalinga con il Vicenza. Sull'ineffabile Zdenek incombe, sussurrano gli esperti di cose laziali, l'ombra di Nevio Scala.

Il quale Scala non è più a libro paga dell'altra sorella delusione a nome Parma. Lo ha annunciato il presidente, Stefano Tanzi: «Abbiamo rescisso il contratto». Ossia, s'è giunto [illegible] un accomodamento essendo l'allenatore vincolato da contratto sino al giugno '98, a [illegible] 120 milioni netti il mese. Se [illegible] accettato di troncare l'accordo, significa che ha preso [illegible] bel po' di soldi rinunciando, però, a una fetta. Il buon Nevio gode fama di eccezionale pragmatico, quindi se ha accettato di non rimanere in dorata vacanza biennale a spese parmigiane significa che in vista c'è qualcosa che [illegible] compenserà abbondantemente del danaro fatto risparmiare a Tanzi.

Tanzi e Sensi han cambiato panchina ma [illegible] risultati; Cragnotti invece ha venduto molto e insistito su Zeman: ora pensa [illegible] Scala

E Tanzi, [illegible] pre beninteso il ventottenne figlio dell'imperatore della Parmalat, ha pure assi[illegible] che «Ancelotti non si discute, è una [illegible] scelta che porteremo sino in fon[illegible]. Non dico sino alla fine (del contratto biennale, ndr) ma almeno sino alla conclusione della stagione. [illegible] fatto che Scala non sia più un nostro dipendente è un ulteriore segno di fiducia verso Ancelotti. Alla squadra, lunedì, ho parlato chiaro, non ci [illegible] ribaltoni, pensate invece a vincere». Il che non è impresa dappoco considerato che alcuni elementi (Crippa, Mussi, Apolloni) sembrano di colpo invecchiati e che an[illegible] non [illegible] risolto il problema di come far convivere Zola, Chiesa e Crespo. Uno dovrà [illegible] fuori: per ora, in attesa che sia ufficializzato l'acquisto [illegible] [illegible] Stanic, esterno d'attacco e bomber del Bruges, (ma servirà poi?) il Parma sta fuori da quasi tutto.

L'alibi del rinnovamento va di moda anche in casa delle terza sorella, la Roma. Rinnovamento di soldati [illegible] comandanti. Carlos Bianchi va alla scoperta [illegible] [illegible] pionato alla testa di una squadra che, lacunosa in mezzo e dietro, ha creduto bene di comprare laddove era ricca; cioè all'attacco. Uno degli acquisti, Dahlin, è già stato rispedito al mittente (Borussia Dortmund) e l'unico pericoloso di testa e infallibile in area (Del Vecchio) assurdamente parte sempre dalla panchina. Bianchi, per la verità, un difensore l'ha voluto: il suo pupillo Trotta, così bravo che l'hanno mandato in va[illegible] [illegible] casa, in Argentina. Dopo [illegible] partenza a razzo [illegible] [illegible] duplice vittoria su Piacenza e Vicenza Sensi [illegible] estasiato: «A marzo penseremo ancora di confermare Mazzone. Che sciocchezza [illegible] l'avessi fatto: adesso sarei qui con la prospettiva [illegible] passare un altro [illegible] con lui». Lo penserà ancora?

Parlando delle tre sorelle Delusione s'è taciuto della loro, per adesso solo cugina, Fiorentina. Che stasera, [illegible] Praga, rischia di diventar parente ancor più stretta.

Claudio Giacchino

Azzurra non ottiene ancora il pass per l'Europeo

Clamorosa bocciatura per l'Italia del basket

LUBIANA
DAL NOSTRO INVIATO

Primo scivolone per l'Italia dopo sei partite nelle qualificazioni per gli Europei [illegible] Badalona '87. Ieri sera [illegible] Lubiana la Nazionale di Ettore Messina è stata sconfitta per 72-55 dalla Slovenia, la formazione più temibile [illegible] del girone C che vede comunque gli azzurri sempre leader solitari e con chances immutate [illegible] accedere alla rassegna continentale.

La battuta d'arresto suona comunque [illegible] un preoccupante campanello d'allarme. Messina alla vigilia si [illegible] lamentato, seppur discretamente, del poco tempo [illegible] disposizione per preparare un appuntamento così importante. «Andate in campo, cercate di far girare la palla con un certo criterio e tentate buoni tiri» aveva detto in sostanza [illegible] suoi ragazzi, evitando di imbottirli di troppe [illegible] due soli giorni [illegible] [illegible] ritiro a Trieste per preparare la partita. [illegible] [illegible] risultato, purtroppo, si è visto: squadra slegata sia in attacco che in difesa, [illegible] grado di reggere psicologicamente e tecnicamente soltanto fino [illegible] metà gara, per affondare [illegible] quando all'accademia dei solisti sono subentrati muscoli, [illegible] e manovra di squadra.

E così fra gli [illegible] l'unico a meritare la sufficienza piena [illegible] stato uno... sloveno, cioè Gregor Fucka, nato a una cinquantina di chilometri da qui, a Kranj, per poi [illegible] portato [illegible] giovinetto [illegible] Trieste e infine a Milano [illegible] coach montenegrino Boscia Tanjevic, [illegible] grande estimatore fin da quando [illegible] [illegible] indovinato il grande talento vedendolo giocare proprio [illegible] Lubiana, nell'Olimpia.

Fucka teneva molto al suo esordio da [illegible] nella terra che l'ha visto nascere e, malgrado i pesanti insulti al suo indirizzo [illegible] da parte dei tifosi locali, ieri ha dato spettacolo per tutto il primo tempo (16 punti per lui sui 31 dell'Italia, contro i 33 dei padroni di casa), smarrendosi soltanto nella débâcle azzurra della ripresa. Al suo fianco si è dato un gran da fare Dan Gay, americano debuttante [illegible] naturalizzato italiano, e qualcosina di buono hanno combinato anche il rientrante Gentile e Myers, quest'ultimo peraltro spesso arruffone. Il resto, nebbia fitta, con Pittis e Frosini addirittura inguardabili. Bonora pasticcione in regia, Ambrassa e De Pol ininfluenti. C'è da chiedersi se Messina [illegible] faccia meglio a tentare una riconciliazione con Stefano Rusconi, il pivot della Benetton reduce dall'infelice esperienza nella Nba [illegible] sempre in rotta con [illegible] Nazionale, [illegible] se non debba chiamare finalmente Andrea Meneghin, [illegible] [illegible] to per una [illegible] di incompatibilità tecnica. E dal cilindro del ct potrebbe saltar fuori anche Nicolai, oltre naturalmente ad Enzino Esposito, assente ieri [illegible] Lubiana per l'influenza [illegible] ancora da sperimentare al fianco dell'altro solista Myers.

Fucka, una bella e inutile prova

Proprio quando sembrava che l'Italia [illegible] dunque ritrovato una squadra vera [illegible] completa, [illegible] rimettere tutto in discussione [illegible] bastata [illegible] Slo[illegible] qualsiasi, sicuramente temibile negli [illegible] bolognesi Alibegovic (che giocò nella Fortitudo), Zdovc (che [illegible] passato militò nella Virtus) e nell'astro nascente Milic, ma non certo all'altezza delle migliori squadre europee dalla Jugoslavia alla Croazia, dalla Litu[illegible] alla Spagna, alla Grecia e alla Russia. E a questo punto il podio continentale sembra ancora terribilmente lontano e il lavoro [illegible] [illegible] ti tutt'altro che facile.

Giorgio [illegible]

Slovenia-Italia 72-55
Slovenia: Danev, Tusek 4, Kraljevic 4, Zdovc 18, Duscak 3, Alibegovic 22, Milic 13, Gorenc 8, Jurkovic, Jagodnik. *Italia:* Ambrassa 3, Bonora, De Pol 4, Frosini, Fucka [illegible], Galanda, Gay 8, Gentile 6, Myers 10, Pittis 1. *Arbitri:* Resser (Ger) e Janac (Svk). *Note:* tt 33-31.

SPORT [illegible]

■ [illegible] **DI DOMENICA.** Serie A: Bologna-Roma Borriello; Cagliari-Perugia De Santis; Juve-Napoli Pellegrino; Lazio-Vicenza Nicchi; Milan-Atalanta Bettin; Parma-Fiorentina Farina; Samp-Piacenza Rodomonti; Udinese-Reggiana Bolognino; Verona-Inter Messina. Serie B: Brescia-Cremonese Beschin; Cesena-C. Sangro Serena; Empoli-Lucchese Pin; Foggia-Palermo Sirotti; Lecce-Bari Collina; Padova-Torino Braschi; Pescara-Chievo Dagnello; Reggina-Ravenna Branzoni; Salernitana-Cosenza Ceccarini; Venezia-Genoa Lana.

■ **AUDITEL, INTER OK.** Per Casino Graz-Inter 6.663.000 telespettatori e share del 26,38%; Roma-Karlsruhe 5.784.000 e 20,82% e Tenerife-Lazio 3.541.000 con 25,27%.

■ **ZAMORANO COMUNITARIO.** Il cileno Zamorano è diventato spagnolo: può giocare come comunitario.

■ **FONTOLAN FUORI 45 GIORNI.** Fontolan, punta del Bologna, ha l'arteria [illegible] un piede che [illegible] restringe, rallentando il processo di calcificazione delle [illegible] circostanti. Starà fuori per almeno un mese e mezzo.

■ **TIFOSI RAZZISTI.** Chiesto il rinvio a giudizio di due ultrà veronesi, Alberto Lonastro e Yuri Chiavenato, per istigazione all'odio razziale avendo organizzato al Bentegodi l'impiccagione di un manichino nero contro la decisione del Vero[illegible] di ingaggiare Ferrier.

■ **SELES CHIEDE 24 MILIARDI.** Monica Seles ha chiesto un risarcimento di 24 miliardi al Circolo di Amburgo dove fu accoltellata da uno squilibrato nel '93: i legali sostengono che non fu garantita sicurezza.

■ **CORSA TRIS.** Ieri, Milano galoppo, combinazione vincente 9-4-14, ai vincitori vanno lire 2.392.000.

■ [illegible] [illegible] Londra dichiara guerra alla boxe. Nei cinema britannici [illegible] per essere proiettato uno spot che mette in guardia contro i pericoli di questo sport. E' patrocinato dall'Associazione medica nazionale (Bma). Una sequenza muta di 60 secondi mostra dei pugili in azione [illegible] poi una castagna che si trasforma in un cervello umano per poi cadere al suolo.

"CAMICIE VINCENTI"

GRAPHIC SERVICE

Un'idea nuova e vincente nata da una solida esperienza maturata nel settore produttivo della camiceria maschile.
HARRY & SONS, un marchio che caratterizza una rete di negozi specializzati nella vendita di camicie da uomo di elevata qualità.
Entrare nel mondo HARRY & SONS é facile. Basta disporre [illegible] una licenza commerciale e di un locale con superficie tra i 50 [illegible] 60 mq. in città con più di 50.000 abitanti o di notevole richiamo turistico ubicato in [illegible] interessante - centro storico, [illegible] commerciale con intenso traffico pedonale; [illegible] predisposizione ai contatti umani e possedere doti di cortesia e dinamismo.
HARRY & [illegible] preferirà affiliati già in possesso di una licenza [illegible] di un locale [illegible] uso commerciale e svolgerà tutte le indagini preliminari s[illegible] esatta ubicazione [illegible] Punto Vendita. Con questi requisiti, con [illegible] investimento iniziale di circa [illegible] [illegible] per l'arredo e 35 milioni di prima fornitura merce circa, [illegible] fee d'ingresso e con l'obbligo di commercializzare esclusivamente prodotti con il marchio HARRY & SONS il punto vendita sarà una realtà ampiamente supportata dalla casa madre che provvederà [illegible] progettarlo, realizzarlo e fornirlo "chiavi in mano".
Non [illegible] previste royalties; l'affiliato disporrà [illegible] [illegible] coordinata e di campagne pub[illegible] personalizzate, di una gestione del magazzino agile e computerizzata [illegible] della possibilità di seguire corsi di formazione professionale specificamente indirizzati alla vendita del prodotto "camicia" e dei s[illegible] [illegible]ri più diretti.

H
HARRY & SONS
SHIRT COMPANY
SINCE 1936

HARRY & SONS è già presente [illegible]
ACIREALE (CT) · ALESSANDRIA · BARI · BRINDISI · CALTAGIRONE (CT) · CATANIA · CATANIA · EMPOLI (FI) · FOGGIA · GALLIPOLI (LE) · GARDA (VR) · GRADO (GO) · JESOLO LIDO (VE) · LECCE · LOVERE (BG) · MARTINA FRANCA (TA) · MESTRE (VE) · MILANO · MONOPOLI (BA) · MONTECATINI TERME (PT) · MONTICHIARI (BS) · NARDO' (LE) · OLBIA (SS) · OSTUNI (BR) · PALERMO · PARATICO (BS) · PESCARA · PISTOIA · PORDENONE · PORTICI (NA) · PRATO · RAVENNA · ROMA · ROVIGO · SALERNO · S. BENEDETTO DEL TRONTO (AP) · SIRACUSA · SASSARI · TARVISIO (UD) · TORINO · TORINO · TRANI (BA) · TREVISO · TRIESTE · UDINE · VIBO VALENTIA

incontriamoci dal 8 al 11 novembre 1996 al:
11° Franchising & Partnership Pad. 17/2 Corsia F/36-G/33

PROMOZIONE E [illegible] NUMERO VERDE [illegible]

LUX dts SOUND E FARO

E' arrivato il tornado che vi inchioderà alla poltrona

OLIMPIA E STUDIO RITZ

Dall'autrice e regista di "LEZIONI DI PIANO"

Un capolavoro... (Irene Bignardi - LA REPUBBLICA)
Favola sensuale e dark, demoniaca e moderna. (Mariuccia Ciotta - IL MANIFESTO)
Molto brava NICOLE KIDMAN (Jetta Terzuhuoni - LA STAMPA)

OLIMPIA

IMPOSSIBILE NON VEDERLO!

VITTORIA

SCEGLI IL CINEMA

Dove c'è fantasia per la tua fantasia.

adua NAZIONALE

grand'eliseo DIGITAL

IN UN OCEANO DI RISATE FINALMENTE E' ARRIVATO...

AMBROSIO - *lilliput* FIAMMA

LA STAMPA

ogni venerdì

TORINOsette

guida settimanale alla vita della città

Servizi Rubriche Agende

NUMERO UNO IN AMERICA

CHARLIE CHAPLIN 1 - EMPIRE ETOILE

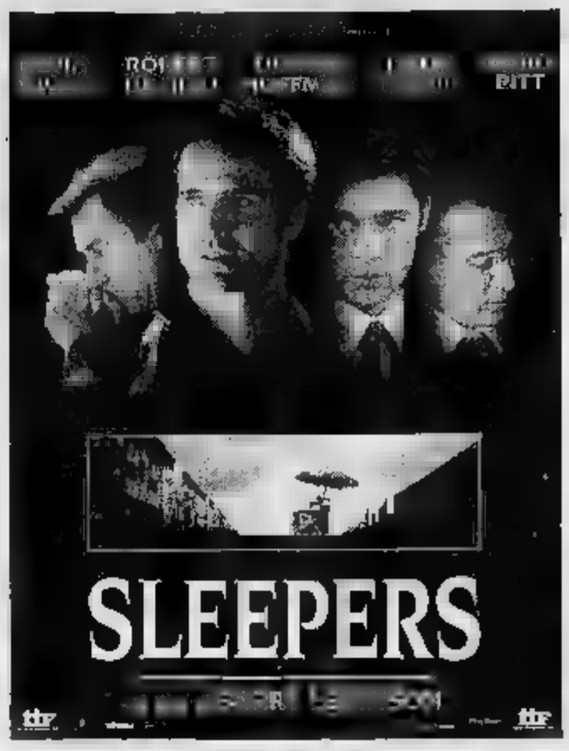

CHARLIE CHAPLIN 2 - KONG

Dopo "SEVEN" e "SOLITI SOSPETTI" il film che il pubblico ha definito il giallo dell'anno.

CENTRALE 1

2° MESE

Critica ★★★★★

Pubblico ■■■■■

MASSIMO 1

Di ■■■ parlano le donne, quando parlano d'amore? ■■■ cosa parlano quando parlano degli uomini?

INNOCENTI

GRUPPO FIAT AUTO SpA

INFORMA LA SPETTABILE CLIENTELA CHE LA SOCIETÀ IN AUTO DI MONCALIERI NON FA PARTE DELLA PROPRIA ORGANIZZAZIONE DI VENDITA

LE CONCESSIONARIE INNOCENTI DELLA PROVINCIA DI TORINO SONO LE SEGUENTI:

LIVIORATTO AUTOMOBILI - Via Bardonecchia, 5 - TORINO - Tel. 011/3821212
SOGEA - Corso Siracusa, 40 - TORINO - Tel. 011/3299333
PROGETTO - ARCAR - Via Martiri della Libertà, 9 - MONCALIERI - Tel. 011/6407272
PAPURELLO - Via Trento, 4 - SETTIMO T.SE - Tel. 011/8000149
CAR-SAM - Strada Statale Torino, 161 - CHIVASSO - Tel. 011/9106425
EUROCAR 92 - Via Samone, 15 - BANCHETTE - Tel. 0125/612657
MOTORAUTO - Via Saluzzo, 54 - PINEROLO - Tel. 0121/322681

CRISTALLO

«Che ridere quell'Italia tutta sesso e politica» (IL MESSAGGERO)
«SOLENGHI e PIVETTI formano una coppia deliziosa per brio e versatilità. GNOCCHI sembra "Made in Hollywood"» (CORRIERE DELLA SERA)

Centro Auto
DI F.lli GOTTA
Concessionaria Lancia
Sede assistenziale:
Strada San Mauro, 189
Torino - Tel. 273.08.04

LA STAMPA
TORINO
CRONACA

gotta
Concessionario FIAT
Via Italia, 63
Settimo T.se - Tel. 800.79.54

Potenziati i trasporti, domani i negozi resteranno chiusi (fiorai esclusi)

I due giorni dedicati al ricordo

Riti e celebrazioni in memoria di tutti i defunti

Tra domani e sabato, la ricorrenza di Ognissanti e dei Defunti offrirà una pausa di raccoglimento all'intera città, cornice delle cerimonie previste dalla Curia e dal Comune.

Il via stasera alle 21 il «Concerto per un ricordo» in programma al Conservatorio Giuseppe Verdi di piazza Bodoni, su iniziativa della Società torinese per la Cremazione e l'associazione «Luigi Pagliani» con l'assessorato comunale alle Risorse Culturali. Il concerto - offerto gratuitamente a tutti e promosso «in degli amici e dei congiunti scomparsi» - prevede musiche di Vivaldi e Rossini. Parteciperanno i giovani solisti Aldo Cagno, Emanuela Tartaglino e Angelica Buzzolan accompagnati dall'Orchestra Giovanile di Torino diretta da Luciano Grandis, in collaborazione del coro «Antonio Vivaldi».

Domani alle ore 15,30, il Cimitero-Parco di via Bertani, il cardinale Saldarini officerà alla Gran Croce una funzione religiosa in suffragio dei Defunti. Sabato novembre alle ore 8,30, nella cappella del Monumentale in corso Novara, monsignor Franco Peradotto guiderà una preghiera comunitaria alla presenza delle autorità, guidate dal vicesindaco do Brosio. Alle ore 9, corteo e deposizione corone nei luoghi più significativi del Cimitero, dalla Gran Croce sino al Campo Militare, con il tradizionale omaggio alle lapidi dei Deportati e dei Caduti in guerra. Sempre Monumentale, alle ore 15,30, funzione religiosa officiata dal cardinale Saldarini.

ORARI. I cancelli dei cimiteri Monumentale, Parco (Torino Sud), Abbadia Stura, Cavoretto e Sassi resteranno aperti dalle 8,30 alle 17,30 mentre, già lunedì scorso, lunedì sarà spesa la consueta chiusura settimanale. Anche Sacrario del Martinetto sarà aperto al pubblico domani al novembre compreso. Orario di visita: dalle ore alle e dalle 14,30 alle 17.

MEZZI PUBBLICI. Sarà intensificato a domenica 3 novembre servizio di trasporto Atm che collega la città con il Cimitero Generale e il Cimitero Sud. L'incremento delle corse riguarda in maniera specifica le linee 68, 74 e 75.

NEGOZI. Il Nucleo Commercio della polizia municipale conferma che domani tutti i negozi rimarranno chiusi. Faranno eccezione i negozi ed i banchetti di fiori, autorizzati in via facoltativa a lavorare sino a con orario normale, per distribuire gli ultimi «fiori del ricordo». Sabato, servizio orario normale di negozi, mercati e supermercati.

APERTI. L'Azienda di Promozione Turistica (che completerà stamane l'elenco complessivo dei musei in funzione) ha preparato una prima mappa di aperture riservata domani. Vi rientrano: Museo dell'Automobile (10-18,30), Borgo Medioevale (8-19), Palazzo Reale (9-19), Museo del Risorgimento (9-12,30), Galleria Sabauda (9-12,30) ed Egizio (9-14).

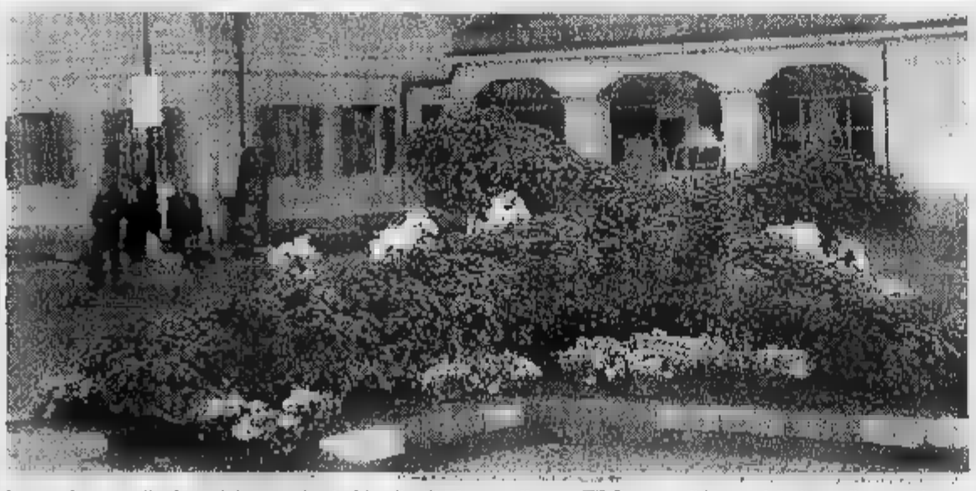

La grande croce di colore viola scuro (varietà inedita di crisantemi) posta Comune di fronte al cimitero di corso Novara

IN PRIMO PIANO

Mega-congresso e città «esaurita»

«Tutto pieno», «Niente taxi», «Tutto prenotato». Una litania lunga tre giorni, ai telefoni cittadini. Da martedì siamo capitale internazionale dell'industria farmaceutica col congresso «Pharmaceutical Ingredients Worldwide» che si chiude al Lingotto. Ma l'appuntamento ha colto in contropiede la città: erano previsti 10 mila visitatori, ne sono arrivati 13 mila da ogni parte del mondo. Un'«invasione» pacifica che però ha monopolizzato ogni cosa: presi d'assedio i taxi, gli alberghi, i residence. Per far posto allo straniero, la macchina organizzativa Lingotto si è mossa sei mesi fa. Ma la tre giorni di congresso farmaceutico ha finito per «rubare» Torino ai torinesi: tutti occupati i tavoli nei ristoranti e nei locali la sera.

Marco Accossato e Luciano Borghesan A PAG.

Socrem

Nasce il parco della serenità

Si chiama «Parco della Serenità». Comincerà ad accogliere un primo centinaio di alberi tra il 10 e novembre, in un'area ancora incolta del parco Colletta. E l'omaggio alla città che la Società per la Cremazione di Torino ha messo a punto con l'assessorato comunale per l'Ambiente, nell'ambito del progetto «ReSTaura».

Spiegano gli organizzatori, alla Socrem: «L'attuale posa degli alberi avrà un bis il prossimo anno mentre le due fasi dell'intervento si baseranno sul contributo offerto liberamente dai nostri associati, in memoria dei propri cari scomparsi».

Un giardino evocativo e consolatorio, un angolo verde per abbinare la memoria del alla serenità della natura. «E' la filosofia della nostra Società e di chi accetta la dignità della vita e della morte. Tanti, a Torino: oltre 25 mila i nostri associati, tra cui un 77 per cento che dichiara credente».

Sul 20 per la cremazioni rispetto al totale dei funerali cittadini. Con una prevalenza donne e un enorme divario rispetto al d'Italia, dove le cremazioni non arrivano al 3 per cento rispetto a quelle torinesi, salite alle dell'87 alle 1655 del '95.

Tra i prossimi traguardi, il varo di una legge in grado di consentire la libera dispersione delle ceneri, come succede ad esempio in Francia. «Lo auspica un numero sempre più alto di torinesi. Ma per l'unica dispersione autorizzata rimane quella destinata alle urne comuni nel "Giardino della Rimembranza", al cimitero Generale».

Da domani a domenica 3, ogni giorno dalle 14,30 alle 17, la Socrem ospiterà nella sua sede di corso Novara 147b attori e musicisti, per «offrire a chi vorrà ascoltarle le parole dedicate da ideologi e fedi diverse all'esperienza della morte». Quattro sezioni di «Parole oltre il tempo», suddivise tra poesia, testi sacri, e lettere.

I testi (Bibbia e Upanisad, Shakespeare e Leopardi, Pavese e Yourcenar) interpretati da attori dell'Officina Artistica Alberto Savinio e violinista Carlo Bertola.

LA STORIA

Cieco

Accusato di rapina

Un caso assoluto, un giovanotto di trent'anni, è finito in tribunale accusato di aver tentato di rapinare un altro giovanotto del motorino. E' Franco Di Maggio: invalido al cento per cento, figlio di genitori ciechi e loro volta.

G. Favro A PAG. 33

INCHIESTA

Gli anziani

Arrivano le residenze

Arrivano le nuove residenze per anziani. i posti letto, a Torino e in provincia, sono carenti. E' il punto di partenza della seconda puntata dell'inchiesta sulla città che cerca di adeguarsi all'invecchiamento della popolazione.

E. Minucci e A. Provera A PAG.

IL CASO

LO SPAZIO CHE NON C'E'

Il Comune aumenta i loculi

Nel '97 via ai lavori nel Cimitero generale

Vigilia della ricorrenza inizio novembre, tornano i giorni del ricordo. E sempre, prima di venir sommerse da un mare di crisantemi e di folla, le ore della memoria sono anticipate dai preparativi tradizionali, cui si abbinano le novità riservate ai tanti torinesi per cui la visita ai cimiteri costituisce, al di là di qualsiasi formalismo, un'abitudine carica affetto e silenzio.

Funzioneranno, finché gli intasamenti delle prossime ore lo permetteranno, i bus elettrici, inaugurati a settembre, che il Comune gratuitamente a disposizione dei visitatori all'interno del Monumentale e del Cimitero Parco, e Mirafiori Sud. E lo stesso accade per la sessantina di biciclette che luglio vengono offerte gratis, noleggio orario (dietro documento di identità), a chi voglia spostarsi velocemente tra un'ampliazione e l'altra.

Altre novità? Il 28 ottobre il Comune consegnato ufficialmente alla Società per la cremazione due ettari compresi nei 72 del Cimitero Parco, dove Socrem realizzerà un nuovo centro crematorio di rilevanza regionale. Risale invece all'altro ieri la delibera che ha modernizzato il regolamento delle sepolture private, con un significativo passo avanti. Per la prima volta, le famiglie indigenti iscritte negli elenchi dell'Assistenza (che avevano diritto al funerale gratuito solo per il trasferimento diretto tra ospedale o casa e cimitero), conserveranno la gratuità del servizio, anche quando funerale contempli una intermedia in chiesa e in luogo particolare di riflessione e memoria.

la novità più rilevante, secondo l'ingegner Braia che dirige i servizi cimiteriali del Comune, riguarda la possibilità - inedita dal dopoguerra e praticamente su scala nazionale - che oggi consente ai torinesi di ottenere in vita la concessione del loculo e le cellette per le ceneri o da adibire ad per sé ed i propri «Il progetto, riservato per ora al cimitero Parco ed a quello di Abbadia ha preso il via in settembre ed è entrato a regime in ottobre, con oltre 110 loculi già assegnati al Parco il mese . I prezzi-base (mediamente doppi rispetto alle tariffe normali) salgono o scendono a seconda dell'età del richiedente, ponendo barriera discriminante i 65 anni e dando un'ovvia precedenza alla richiesta dei più anziani.

Tra le facoltà, quella di affiancarsi solo con i familiari già sepolti altrove o i parenti ufficiali, anche con l'eventuale convivente, purché segnalato sul proprio stato di famiglia. Il prossimo anno l'asta d'appalto per la costruzione dei loculari che permetteranno di estendere questa nuova facoltà al cimitero Generale dove, a differenza dei loculi prenotati in vita, la messa in vendita delle tombe storiche continua a languire. Solo due le richieste settembre, frenate da una maggior ricerca di interiorità e, più prosaicamente, da prezzi che vanno da 70 a 150 milioni.

CONCORSO

SuperTris

Ancora nuovi vincitori

Si continua a giocare e a vincere al SuperTris. Ecco gli ultimi premi assegnati: 250 mila lire buoni benzina a Enrichetta Lupi, di Torino, ed Erika Regis, di Collegno. Centomila lire, invece, a Severino Vaschetti, di Chieri, e Adriano Blarasin, di Pinerolo.

DOMANI

TorinoSette

I servizi sulla Carmen

Su «TorinoSette» in edicola domani con «La Stampa» ampi servizi su «Carmen», l'opera di Bizet che martedì novembre apre la stagione del Teatro Regio. E per i fans di Gianluca Grignani regalo il poster a colori del cantante che sarà in concerto al «Big» lunedì 4.

CONTROLLA QUI SE HAI FATTO

REGOLAMENTO
Su ogni scheda, ci sono 7 tessere coperte scritta argentata «Scopri e Gioca». Le prime due servono per giocare la domenica (ognuna separatamente dall'altra: le due tessere non sono combinabili fra loro), ciascuna delle altre serve per i singoli giorni della settimana, dal lunedì al venerdì.
Grattando tessera del giorno scoprirai dei numeri o la scritta «Specchio». Su La Stampa medesimo giorno troverai numeri scritta «Specchio».
Per vincere, bisogna fare Tris, cioè avere sulle tessere, non importa in quale ordine, 2 numeri uguali a uno di quelli pubblicati su La Stampa. Ad esempio, se sulla tessera del giorno si trovano due 500.000 e su La Stampa dello stesso giorno si trova un 500.000, si vincono 500.000 lire in buoni benzina. La stessa cosa vale per «Specchio» (e si vince una copia di «Specchio»).
Se hai vinto i buoni, telefona al n° entro le 12 di 2/11. Se hai vinto «Specchio» per averlo consegna la scheda sabato in edicola. Se a fine settimana non avrai vinto niente, sul retro della scheda 4 codici a barre ritagliati dalla prima pagina de La Stampa di questa settimana, aggiungi i tuoi dati ed inviala in busta chiusa all'indirizzo indicato. Tra tutte le schede pervenute entro sabato 9/11 saranno estratti a sorte un Coupé Fiat ed i buoni assegnati durante questa settimana.
Per informazioni tel. 011/43.43.363, (lunedì- sabato 9 - 20, domenica 9 - 14).
SuperTris
2° 4.000.000*
Specchio
150.000*
* IN BUONI BENZINA IP
LA STAMPA

A suggellarlo saranno due locali storici: «Al Bicerin» e «Table Ronde»

Gemellati, nel nome del caffè

Sabato il patto di amicizia tra Torino e Grenoble

Due antichi caffè, Table Ronde di Grenoble e Al Bicerin Torino, stanno per stringere un patto d'amicizia nel nome della data di nascita e del bel vivere. La cerimonia si svolgerà sabato 2, alle ore 10, nella saletta (l'unica) del civettuolo Bicerin in piazza Consolata. I «mordus», cioè i tostí, i duri in slang francese, capeggiati da Jean-Pierre Boccard offriranno il loro «jumelage», gemellaggio, al locale torinese che fu tanto caro a Cavour. Il conte amava questo posticino che gli permetteva di attendere, bevendo il bicerin (caffè, cioccolata e crema di latte) e stando seduto al tavolino di l'uscita della famiglia reale dal santuario della Consolata che sta proprio di fronte. Come dire, sacro e profano. E il profano davvero godurioso. Già, perché ancora il bicerin il pezzo forte di Maritè Costa, attuale titolare della caffetteria-pasticceria. E proprio la fama questa spessa e gioiosa bevanda e l'esistenza anagrafica locale (1763) ad avere solleticato i Mordus du Café de la Table Ronde a offrire loro amicizia. La Table Ronde nasce nel 1739 e, per gloriosa vecchiaia, è il secondo di Francia dopo l'illustre Procope di Parigi. Boccard e i suoi «mordus» epicurei si sono già gemellati con il White Borse di Oxford, pub datato 1669 e la birreria praghese Fleku, addirittura del 1480. Così dopo questa blasonata cerimonia di fratellanza, con protagonisti pochi e raffinati locali d'Europa, il subalpino Al Bicerin entrerà nel gotha, nobile e vecchiotto, dei caffè nobili del Vecchio Continente. La Table Ronde di monsieur Boccard offrirà aperitivo a base di liquore Chartreuse, orgoglio del «Café» e Delfinato. Il Bicerin di madamin Costa risponderà la famosa bevanda che, oltre fare impazzire gioia Cavour, ispirò pure Giacomo Puccini e comporre le melodie della Bohème Maestro , a quel tempo viveva nella vicino via Bellezia e ogni giorno si sedeva ai suoi tavolini). Insomma, le valide ragioni per queste nozze profumi di liquore e di cioccolata esistono davvero. Alla vigilia di un'Europa unita dalla moneta unica, virtuosi «caffettieri» del Delfinato e del Piemonte stringono un loro patto basato sulla più autentica «joie de vivre».

Camillo Benso Cavour, fu un abituale frequentatore del locale torinese

Edoardo Bellone

PROGETTO LA TUA CONCESSIONARIA FIAT
Sedi Commerciali:
TORINO
C.so PESCHIERA, 265 TEL. (011) 33.27.27
VIA NIZZA, 187 TEL. 663.30.40
C.so RACCONIGI, 141 TEL. (011) 385.25.34
C.so R. MARGHERITA, 21 TEL. (011) 88.54.00
MONCALIERI
CIRIÈ
BEINASCO
CHIERI
CAMBIANO
NOVARA
PROGETTO
Il modello di Concessionaria FIAT

Da martedì, e ancora per oggi, taxi introvabili e assalto ad alberghi e ristoranti

Torino ha fatto il «tutto esaurito»

Ci sono 13 mila congressisti

«Tutto pieno», «Niente taxi», «Tutto prenotato». Una litania lunga tre giorni, ai telefoni di Torino. Da martedì siamo capitale internazionale dell'industria farmaceutica col congresso «Pharmaceutical Ingredients Worldwide» che si chiude oggi al Lingotto. Ma l'appuntamento ha colto in contropiede la città: erano previsti 10 mila visitatori, ne sono arrivati 13 mila da ogni parte del mondo. Un'«invasione» pacifica che però ha monopolizzato ogni cosa: presi d'assedio i taxi, gli alberghi, i residence. Per far posto allo straniero, la macchina organizzativa del Lingotto si è mossa sei mesi fa. Peccato che la «tre giorni» di congresso farmaceutico abbia finito per «rubare» Torino ai torinesi: tutti occupati i tavoli nei ristoranti e nei locali la sera. La calata dei congressisti ha riempito il capoluogo, poi si è spostata a caccia di spazio negli hotel della provincia, ad Alessandria, Cuneo, al Lago Maggiore, a Milano. E anche lì ha «prosciugato» tutto. Taxi impossibili, da martedì. «Non uno disponibile», protestavano ieri in diversi, anche al centralino della nostra redazione. «Incredibile - ammette Vincenzo Nazzaro, responsabile del 5737 - Dai 7 mila e 500 trasporti soliti, ne stiamo facendo 12 mila e 500 al giorno». Quasi il doppio: «Soprattutto nelle ore di punta per spostamenti dagli hotel alla fiera, dalla fiera ai ristoranti, dai ristoranti agli hotel, e poi in giro per la città». Così niente più auto pubbliche libere, e lunghe attese per chi riesce ad anticipare lo straniero.

«Tredicimila congressisti a Torino è un successone, una vetrina eccezionale per la città», sostiene Bruno Bunnik, amministratore delegato di Expo 2000 che gestisce il centro fiere. «Dimostra che possiamo davvero essere una calamita internazionale, come dicevamo». Ma il rovescio della medaglia, a quanto pare, è una città ancora impreparata a tanta gloria: pochi alberghi, pochissimi taxi, insufficienti anche i tavoli ai ristoranti. E la lingua? «Se parli inglese e sali su un taxi devi spiegarti con carta e penna o sei spacciato» ha protestato ad esempio ieri mattina un olandese. «Anche in alberghi a tre stelle - notano ad Expo 2000 - alcuni congressisti si sono lamentati che nessuno del personale sapesse una parola d'inglese».

«Pharmaceutical Ingredients Worldwide». Ovvero prova generale di mondialità. Soltanto per accogliere e registrare i visitatori il Lingotto ha allestito l'intero padiglione 5, e per dar lustro alla Torino dei convegni tutti i 20 mila metri quadri di spazio espositivo sono stati moquettati. «Ma la sfida è superiore, riguarda soltanto noi - prosegue Bunnik -, deve coinvolgere l'intera città, le infrastrutture, i servizi».

Missione impossibile? Il presidente della Regione Ghigo dice di «E' vero che Torino e il Piemonte hanno problemi strutturali, specie per ricettività. Ma stiamo lavorando per potenziare il settore. Anche per il personale: grazie ai fondi Cee favoriremo l'organizzazione di corsi di formazione per migliorare l'accoglienza, curare la gastronomia, insegnare le lingue».

D'accordo con Ghigo è Bernardino Garetto, presidente dell'Associazione albergatori, che sottolinea: «Torino, con la variante di piano regolatore di Castellani e Corsico, ha già permesso l'ampliamento di alberghi esistenti». «Il Lingotto - prosegue -, come pure il centro convegni di Torino Incontra e quello dell'Unione Industriale, un motore. Questo del congresso farmaceutico è stata la prima vera grande mondiale, e ora che abbiamo toccato con mano che città può diventare dovremo un punto d'incontro internazionale ragioniamo pure nuovi alberghi». Ma attenzione a non esagerare, mette in guardia Garetto: «Non si può riflettere sui picchi: 13 mila visitatori sono un evento eccezionale che capita due o tre volte l'anno». Mentre per la lingua, «la nostra associazione organizzando corsi: ad un albergatore basta sufficiente conoscere frasi».

Marco Accossato

E' l'industria farmaceutica

Oltre 300 espositori (85 per cento dei quali stranieri), 13 mila visitatori rispetto ai 10 mila previsti (90 per cento stranieri), 20 mila metri quadri di superficie espositiva: ecco il bilancio del congresso «CPhI - Pharmaceutical Ingredients Worldwide» che si chiude oggi al Lingotto, dopo tre giorni di dibattiti. E' un appuntamento mondiale organizzato dalla Miller Freeman (società che si occupa di congressi ed editoria) per discutere componenti dell'industria farmaceutica. Questo di Torino ha battuto tutti i record passati: nel '94 a Parigi i partecipanti furono 6 mila e 400, nel '95 a Francoforte 8 mila e 800, quest'anno si è raggiunta la soglia dei 13 mila. Per le loro riunioni i partecipanti hanno potuto sfruttare l'auditorium 2 mila e 90 posti, più le venti sale per riunioni tematiche.

I tredicimila congressisti hanno preso d'assalto il Lingotto Per la loro sistemazione sono stati coinvolti gli alberghi di mezzo Piemonte e anche di Milano

I lavori della Oulx-Cesana

La risistemazione della statale 24 è considerata gli interventi prioritari per migliorare la Sestriere I ritardi nei lavori rischiano però di creare problemi agli organizzatori dei Mondiali di sci

Manette sulla statale che porta ai Mondiali

L'accusa: abuso e frode nelle forniture
Nei guai capo-cantiere e dirigente Anas

Bufera giudiziarie su uno degli appalti per le opere dei Mondiali di sci a Sestriera. Con l'accusa di abuso e frodi nelle forniture, il pubblico ministero Vittorio Corsi ha fatto arrestare il capo-cantiere dell'impresa romana Sacic, il geometra D'Aquino e il direttore dei lavori, l'ingegnere dell'Anas, Goffredo Balletti, di Torino. E' epilogo clamoroso di una vicenda giudizia iniziata nei mesi scorsi, dopo che la Sacic aveva vinto l'appalto di sistemazione della statale 24 nel tratto compreso fra Oulx e Cesana. Sulla cifra base d'asta di oltre miliardi, la Sacic era riuscita a praticare un un ribasso notevolissimo, aggiudicandosi i lavori per una somma di poco superiore ai 32 miliardi. In particolare, l'indagine di Corsi si sarebbe incentrata su un tratto di otto chilometri poco dopo Oulx; qui sarebbero stati usati materiali differenti - dai costi decisamente inferiori - rispetto a quelli previsti dal capitolato d'appalto: di qui le responsabilità per il capo-cantiere, bloccato dai carabinieri della squadra di polizia giudiziaria della procura direttamente nella dei lavori, e del «supervisore» Anas, l'ingegner Balletti, fermato negli uffici del Compartimento per il Piemonte e la Valle d'Aosta, in via Talucchi a Torino. A Balletti, assistito dall'avv. Lageard, sono già stati concessi gli arresti domiciliari.

L'inchiesta della magistratura sulla statale 24, considerata «nevralgica» per tutta la viabilità dell'alta Valsusa in vista dell'appuntamento mondiale del prossimo febbraio, spiega la cautela con cui, martedì mattina al Lingotto durante la presentazione ufficiale dei Mondiali, il commissario governativo Livio Dezzani aveva parlato del ritardo rispetto alla data di consegna prevista per il prossimo 31 dicembre, come per le circonvallazioni di Oulx e Cesana».

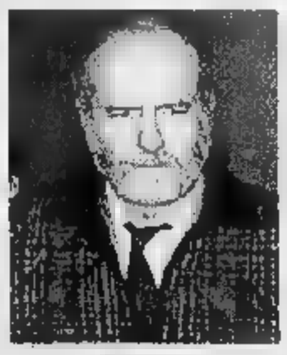

In alto il pubblico ministero Vittorio Corsi e il commissario straordinario Livio Dezzani

«Le vicende degli interventi sulla statale 24 sono di esclusiva competenza Anas: che c'è stato un improvviso cambio del direttore dei lavori da parte dell'Anas: al posto dell'ing. Balletti è stato mandato l'ing. Bellusci». l'intero intervento già stato messo sotto accusa dagli amministratori dell'alta Valsusa: «Era impensabile rispettare i tempi consegna per un'opera che prevede sbancamenti di notevole entità: si poteva, forse, limitare l'intervento ad alcuni tratti più critici». Ai cento dipendenti Sacic impegnati nell'appalto ne erano aggiunti una quarantina di altre imprese collegate. Ancora Dezzani: «La responsabilità sulla statale 24 sono esclusivamente dell'Anas, dalla progettazione, all'appalto, alla conduzione del cantiere». Conclude il commissario: «Per quanto mi riguarda, cercherò di garantire la massima sicurezza e la migliore transitabilità su tutto il tratto statale, anche nel sia ancora interessato da cantieri».

«Non siamo ancora al passo coi tempi»

TRA CRITICHE E PROPOSTE

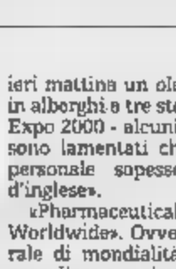

Bruno Bunnik amministratore delegato di Expo 2000

BRUNO Bunnik, amministratore delegato della società Expo 2000 che gestisce il Lingotto fiere, è soddisfatto a metà della tre giorni dedicata al «Pharmaceutical Ingredients Worldwide». «Bene il convegno», dice. «Tredicimila visitatori in tre giorni, provenienti da tutto il mondo, sono un successo clamoroso. Ma Torino...».

Torino?

«La città si è fatta cogliere impreparata. E' evidente».

Quindi, secondo lei, esce sconfitta da questa prova di mondialità?

«Ha dimostrato di non essere al passo coi tempi: per colpa delle infrastrutture che mancano, ma anche per colpa della mentalità. Il Lingotto ha promesso di portare a Torino convegni mondiali di alto livello. Stiamo mantenendo le promesse, ma non basta per rendere la città una vetrina internazionale: c'è bisogno di più alberghi, di più taxi, di personale più preparato ad accogliere gli stranieri».

Si riferisce alla lingua?

«Certo, anche. E' inammissibile che in un albergo a tre stelle o sappia parlare inglese. I nostri ospiti hanno protestato. O che un taxista debba farsi scrivere un indirizzo sul foglietto, perché altrimenti non capisce».

E poi?

«E poi l'altra alcuni nostri congressisti hanno aspettato due ore il taxi fuori dal Lingotto. D'accordo il traffico, d'accordo lo straordinario afflusso persone. Ma se la città non si organizza in fretta si creerà uno squilibrio».

Non sarà anche colpa dell'organizzazione?

«Sono sei che gli alberghi e i taxisti sapevano di questo convegno. Ma io non mi colpe a nessuno. Dico solo che, in generale, la città deve accelerare i tempi, stare al passo con noi che puntiamo a internazionalizzarci».

Un discorso di immagine e prestigio, insomma?

«Anche economico. Eccome. L'ho spiegato recentemente al sindaco Castellani: tutte le fiere hanno un ritorno economico. Nel '96 la ricaduta economica del Lingotto sulla città di 400 miliardi». **[m. acc.]**

Al Lingotto risponde il sindaco

Il sindaco di Torino Valentino Castellani

«Un processo lungo ma ci arriveremo»

CITTA' impreparata alle grandi manifestazioni. Si vogliono attirare turisti a Torino, e quando si riesce facciamo una figuraccia. Signor sindaco Castellani, abbiamo preso un autogol?

«La città? E' tutta la città che deve darsi una nuova cultura. Il Comune non è la mamma. Scusi, quali sono le disfunzioni?».

A Torino non c'erano posti letto sufficienza, hanno dovuto andare a dormire anche a Milano; pochi taxi; pochissimi gli operatori, anche in alcuni alberghi, che conoscono l'inglese. Molti tassisti avevano difficoltà a capire la via. Insomma, viviamo in una provincia.

«Non è vero. Quando l'evento preparato bene, Torino ha dimostrato di saperlo gestire. In occasione del vertice europeo, questa stessa città ha ricevuto elogi, è piaciuta. Merito di tutti, e probabilmente anche di quelle persone che oggi vengono criticate. Certo anche allora la ricettività del capoluogo non bastò. Si trovarono sistemazioni anche ad Asti, in altre città del Piemonte, ma è normale per appuntamenti di quella rilevanza».

Vuol dire che niente deve cambiare?

«Dico che ci vuole tempo. Vanno potenziate le strutture alberghiere. Vanno aiutate le categorie, i cittadini, a darsi una mentalità più europea. Il Comune, ad esempio, al concorso per i vigili chiede la conoscenza di almeno una lingua».

Il Comune non può allestire dei corsi per determinate categorie?

«Ma anche loro, le categorie, si diano da fare. Così gli organizzatori, facciano conoscere le loro iniziative, dicano le loro esigenze. Ma gli appuntamenti internazionali si conoscono per tempo, si può collaborare, gli interessati possono prepararsi».

Che lezione trarre questo mezzo flop?

«Che dall'oggi al domani non si diventa città turistica. E che unendo gli sforzi, si sa, aumentano le probabilità di riuscita». **[l. bor.]**

BOLLETTINO METEO

Giovedì 31 Ottobre

PREVISIONI

Un Piemonte e Valli di Aosta, cielo sereno o poco nuvoloso. Venti deboli da Nord-Est. Visibilità buona con riduzioni per foschie al mattino e dopo il tramonto. Temperature in lieve diminuzione.

IERI

TORINO CITTA'

MASSIMA	20,1
MINIMA	3,8
UMIDITA' (ore 14)	42%

PRECIPITAZIONI

PIOVE ALLE ORE 19	0 mm
TOTALE DI QUESTO MESE	135,2 mm
MEDIA (1991-1994)	84,2

Osservatorio Meteo Regione Piemonte

AEROPORTO DI CASELLE TEMPERATURE

MASSIMA	20,8	MINIMA	4,5
PRESSIONE (ore 20)		1023 hPa	

del mese ultimi 50 anni

MASSIMA	27,4	4 ottobre 1949
MINIMA	-0,6	28 ottobre 1973

MASSIMA	16,4	MINIMA	8,2

OGGI

IL SOLE sorge alle ore 7 e 7 minuti; tramonta alle ore 17 e 19 minuti

LA LUNA: si leva alle ore 21 e 21 minuti; cala domani alle ore 12 e 15 minuti

Ultimo quarto il ottobre ore 14
Luna nuova 12 ottobre ore 16
Primo quarto 19 ottobre ore 20
Luna piena 26 ottobre ore 16

MERCURIO: brilla quasi come Sirio ma è immerso tra i raggi del Sole

sorge esattamente in direzione Est 3 ore e 10 minuti prima del Sole

a 251 milioni di Km dalla Terra che si avvicina

GIOVE: continua a presentarsi proiettato nella costellazione Sagittario.

occorrono 100 ingrandimenti per vederlo grande quanto la Luna

IL FENOMENO: oggi il Sole passa dalla costellazione della Vergine in quella della Bilancia. Il passo di costellazione non è segno zodiacale

Specchio dei tempi

«Non fermate l'ospedalizzazione a domicilio» - «A Tokyo bici vanno sui marciapiedi» - «Nichelino, coda di 5 ore in piedi» - «Un canavesano in Messico» - «I francobolli introvabili» - «In piazza Vittorio»

Un lettore ci scrive:

«Mia sorella ha voluto morire nel proprio letto. Negli undici mesi che precedettero tale evento, il medico curante ci dirottò alla struttura della ospedalizzazione a domicilio presso le Molinette. E' stata una esperienza da non dimenticare. Mi chiedo come avremmo potuto farcela per tanti mesi senza questo prezioso aiuto.

«Ora ho appreso che tale reparto è destinato essere soppresso. Ma possibile che nel nostro Paese si cerchi di eliminare che è efficiente?».

Bruno Gulmini

Una lettrice ci scrive:

«Dall'84 all'88 ho vissuto a Tokyo. In quel Paese le biciclette devono viaggiare sui marciapiedi: lato interno per i pedoni, lato esterno per le bici. Io usavo giornalmente la bicicletta, marciapiedi mediamente più stretti dei nostri, e sempre affollati come la nostra via Roma durante le feste di fine anno e vi assicuro che la convivenza più che soddisfacente. Questo sicuramente perché lì i ciclisti e i pedoni hanno due doti che qui non abbiamo: l'educazione e la tolleranza.

«Non so che marciapiedi frequenti la lettrice Erbetta (che tanto gioisce per la multa alla ragazza che percorreva in bici i portici di Po); quelli che frequento io incontrerò più meno bici, pattini, 4 skateboard, in un anno, quantità ben tollerabile anche dal più delicato sistema nervoso».

Clara Sosso

Un lettore ci scrive:

«Dovendo avere chiarimenti in merito ad una tassa Tosap e smaltimento rifiuti (cascatami improvvisamente addosso ad agosto '96), sono andato all'Ufficio ricevimento discordanze, nel palazzo comunale di Nichelino.

«Chiedo al sindaco, che metodo vengono trattati i contribuenti, costretti ad attendere oltre 5 ore in piedi (quasi nessuna sedia), tra cui molti anziani, in una disorganizzazione totale, forte mancanza di rispetto riguardi del cittadino».

Roberto Candellero

Un lettore ci scrive:

«Ho 15 anni e abito in Mexico nello Stato di Chihuahua e precisamente a Hidalgo del Parral, però i miei antenati erano originari di Rivarolo Canavese.

«Avrei tanta voglia di corrispondere con ragazzi o ragazze della mia età per scambio cartoline, francobolli o anche solo pensieri. Il mio indirizzo: Giuseppe Vota Chavez, Keppler n. 3, Colonia Guadalupe San Antonio, c.p. 33600 Hgo Del Parral, Chihuahua, Mexico.

Una lettrice ci scrive:

«Vorrei segnalare al ministro delle Poste e Telecomunicazioni l'assurda difficoltà che può incontrare cittadino per rifornirsi di francobolli (genere merceologico non voluttuario e quotidiano). Organizzo corsi di formazione e convegni per associazione culturale con sede a Pecetto Torinese. Periodicamente abbiamo necessità di un quantitativo significativo di affrancature da 750 lire e da 1.850.

Problema drammatico ogni volta: l'ufficio postale ha i francobolli ma può - a suo dire - rilasciare ricevuta di pagamento, se non con una procedura complicata che oltre tutto permette avere la ricevuta stessa a distanza di mesi, spesso fuori tempo per richiedere il rimborso dagli enti pubblici che patrocinano le nostre iniziative. Le rivendite della zona sostengono quasi sempre non avere francobolli da vendere se in quantitativi scarsissimi (10, 15 pezzi al massimo). Altri accettano il pagamento in assegni. In conclusione: questa mattina dovevo spedire inviti per un convegno: non mi è stato possibile.

suggerisce l'amministrazione delle Poste? Posso spedire i miei inviti senza l'affrancatura, con la dicitura: affrancature introvabili?».

Silvana Quadrino

lettore mi scrive:

«Esite a Torino una piazza con un vasto, favoloso parcheggio dove nessuno ha mai visto un posteggiatore abusivo, ed è la piazza Vittorio Veneto: paradiso per gli automobilisti. Un piccolo mistero. Considerato che tra gli abusivi sono notoriamente degli informatori della polizia, e considerato che piazza Vittorio è un altrettanto notorio centro di spaccio di droga, la spiegazione del mistero è ovvia: gli spacciatori hanno espulso i parcheggiatori. "raus", direbbe Bossi.

«Questo mi ha dato un'idea che regalo nostro sindaco. Perché non affidare agli spacciatori la protezione dei parcheggi? Lo farebbero a bassissimo costo, tanto per loro un posto vale l'altro. L'efficacia è garantita: basta visitare piazza Vittorio.

Segue la firma

Voci, subito smentite, sulle dimissioni del presidente Giovanni Del Tin

E' scontro sull'Aem ai privati

Ieri un vertice «caldo» con il sindaco per la vendita delle azioni e sulla possibilità di controlli stranieri

A fine estate se ne è andato il presidente dell'Amiat Luigi D'Amario. Ancor prima ci furono polemiche tra il vertice dell'Acquedotto e la civica amministrazione. Ieri l'ultimo episodio che dimostra quanto Azienda elettrica, Acquedotto, Amiat e Atm siano sotto tiro: a Palazzo Civico si [redacted] diffuse voci che anche il presidente dell'Aem (la prima municipalizzata a trasformarsi in società per azioni), Giovanni Del Tin, docente al Politecnico [redacted] rappresentante del Comune all'Italgas, volesse dimettersi.

E' stato lo stesso Del Tin a sbarazzare il campo dalle illazioni: «Non ho mai né presentato lettere [redacted] avanzato minacce di dimissioni», [redacted] detto nel tardo pomeriggio. Ma le voci sono circolate ugualmente, creando «scompiglio» [redacted] Palazzo: reazioni, dichiarazioni, telefonate. Tanto più che, sempre ieri, c'era stato un lungo incontro a tre: proprio fra il «prof» dell'Aem, il sindaco Valentino Castellani [redacted] l'assessore Piero Gastaldo, responsabile delle privatizzazioni. Oggetto del colloquio le strategie per rendere concreta la trasformazione dell'Azienda di [redacted] Bertola, [redacted] a chi [redacted] vendere le azioni. Soprattutto di fronte a forti interessi stranieri, in particolare francesi, [redacted] raggiungere [redacted] controllo di una nuova società che si presenta sul mercato «con i suoi conti in atti[redacted].

[redacted]

«Aiuti a componenti auto»

«L'Italia, con [redacted] fatturato [redacted] di circa 28 mila miliardi, [redacted] il terzo produttore europeo di componentistica per il settore automobilistico dopo Germania e Francia, [redacted] penalizzato [redacted] una struttura ancora troppo frammentata». Lo ha dichiarato il presidente della Camera di commercio, Giuseppe Pichetto, presentando [redacted] presidente di Expo2000, Riccardo Sartoris, la Settimana internazionale dell'industria automobilistica che si terrà al Lingotto dal [redacted] al 22 novembre. Rispetto alle 600 aziende tedesche e alle 400 francesi impegnate in questo settore, ha spiegato Pichetto, «l'Italia [redacted] conta un migliaio, di medie dimensioni, che risultano ancora piccole nel contesto europeo». La manifestazione è incentrata sulla seconda edizione di due iniziative: Vetis (salone [redacted] committenza automobilistica) [redacted] Sitev (rassegna per fornitori di primo equipaggiamento).

Una delle centrali elettriche dell'Aem in via Guido Reni

La decisione sulla vendita toccherà al Consiglio comunale che sarà chiamato [redacted] definire le modalità di un'asta competitiva, la quale - affermano i tecnici - esclude che si possano identificare a priori i possibili acquirenti [redacted] quindi la futura proprietà. Da indiscrezioni, tuttavia, è [redacted] che nelle [redacted] settimane il presidente dell'Aem aveva già incontrato Castellani, con [redacted] quale si era lamentato di [redacted] consultato sulle procedure adottate per arrivare, [redacted] modo più trasparente, alla distribuzione [redacted] pacchetto azionario. Di qui la presunta minac[redacted] di dimissioni.

Il faccia a faccia [redacted] ieri avrebbe comunque risolto, almeno per ora, il problema. Lasciando però spazio alla polemica dell'opposizione in Sala Rossa. Con il capogruppo di Rc Paolo Ferrero che avverte: «Il fatto che si privatizzino soltanto le aziende in attivo la [redacted] lunga sul tipo di operazione e sulla giunta che la sta facendo». Mentre Agostino Ghiglia (An) parla di «fallimento globale della politica di Castellani» [redacted] Mauro Battuello (cdu) dice che «le difficoltà a varare spa e aziende speciali dimostrano quanto le privatizzazioni siano fumo negli occhi per il pds».

«Polemiche sterili», ribattono Mauro Marino di Alleanza per Torino, Silvio Viale (verdi) e Alberto Nigra (pds), [redacted] giudizio dei quali l'operazione «spa» procede. Tant'è vero che ieri, in commissione, presenti l'assessore Gastaldo e il presidente Giulio Cesare Bertolucci, si è discusso di Aam. Ed è stato annunciato che la [redacted] trasformazione in società per azioni arriverà in Sala Rossa l'11 novembre. Prima, però, si dovrà definire l'eventuale unificazione con l'Azienda Po-Sangone. «Il che - dice l'assessore Gianni Vernetti - [redacted] consentirà di raggiungere gli obiettivi che ci eravamo posti all'insediamento [redacted] questa [redacted] strazione: ossia [redacted] riqualifica[redacted] dell'ambiente con aziende trasformate anche in modo radicale. Creando, per esempio fra Acquedotto, Po-Sangone [redacted] rete fognaria, quel trinomio in grado di integrare il ciclo delle acque come chiede la legge».

Sull'Acquedotto c'è, tuttavia, l'incognita dei [redacted] emendamenti presentati dal pds (tra gli altri quello che prevede di allargare l'azionariato ai Comuni della cintura), [redacted] quali potrebbero [redacted] difficoltà. «Le vedremo in commissione», afferma [redacted]ro Marino, ricordando, da esponente della maggioranza, che «entro fine anno il nodo delle municipalizzate dovrà essere comunque sciolto».

Giuseppe Sangiorgio

[redacted]

GLI SHOW DI SHOW MONT

31 ottobre

ore 15-22.30 Mountain biking - Show Mont Challenge - Prove libere per il pubblico per qualificazione batterie pre-selettive a cura di Action Skill

ore 17.30-21 Snowboard - free style - Esibizioni - A cura di [redacted] Snowboard Torino

ore 18-20.30 Pattinaggio artistico e hockey giovanile sul ghiaccio Esibizioni a cura della FISG

[redacted] 18-19 Sci da discesa
20-21,45 Esibizione-spettacolo dei Maestri AMSAO

ore 18.30 La Fiera del Bue Grasso di Carrù e La Strada delle Mele Presentazione a cura della Rivista Itinerari in Piemonte

ore 20.30 Ski arc - Prova di staffetta - Partecipa la squadra regionale piemontese A cura della Federazione Italiana Tiro con l'Arco

dalle ore 20.30 Esibizione del gruppo "La Clicca de Saint-Martin-de-Corléans" a cura dello C.S.A.IN.

ore 21 Tra l'avventura e la montagna: incontro con CARLO STRATTA

[redacted] 21 Esibizioni di telemark con gli atleti Andrea Barrel, Piero Ruffino, Fabio Scazzoli, Patrizio Sterlicco, Renato Giordanino, Luca Bonicelli A cura di Telemark Dento Team 97

ore 21 Mountain biking: serata delle stelle Gara fra personaggi dello sport, dello spettacolo, della politica a favore dell'Associazione Italiana Sclerosi Multipla a cura di Action Skill

ore 21 Arrampicata sul ghiaccio - Esibizioni A cura del Collegio Piemontese Guide Alpine

BANCA CRT Assitalia LANCIA SANPAOLO

IL CASO

[redacted]
IL «PALO»

Secondo l'accusa minacciò con una siringa insanguinata il proprietario: ordinata perizia

«Quel cieco voleva rapinarmi il motorino»

Il difensore: un equivoco, come poteva se non ci vede?

Anni fa, Enzo Jannacci cantava le disavventure del palo della «banda dell'ortica», orbo e sfortunato. Quella raccontata ieri in tribunale, per certi versi, [redacted] vicenda simile. Ma è una storia vera, [redacted] ben più drammatica. E' la storia di un cieco assoluto, un giovanotto [redacted] trent'anni, [redacted]to [redacted] di rapinare [redacted] altro giovanotto del motorino. E' Franco Di Maggio: invalido al [redacted] per cento, [redacted] figlio [redacted] genitori ciechi a loro volta.

Il processo [redacted] cominciato [redacted]ri. Il pm [redacted] Carlo Avenati Bassi, in apertura del dibattimento, ha detto che «la [redacted] capacità [redacted] delinquere è provata anche [redacted] due precedenti condanne: in passato, aveva partecipato [redacted] due furti; [redacted] in uno faceva il palo». Ma il difensore Emilia Rossi [redacted] ha dubbi: [redacted] si può sostenere che un cieco volesse rubare un motorino? Che se ne faceva? E poi, come poteva pensare di fuggire? Correndo? O magari salendo in sella e tuffandosi nel traffico?»

E' stato lo [redacted] pm [redacted] definire la storia rievocata nell'aula della prima sezione (presidente Ambrosini) «assai particolare». Davide Ruzzo, 20 anni, ha raccontato in aula che il [redacted] giugno del '95 [redacted] incatenato il [redacted] «Ciao» [redacted] un palo, in Largo Toscana, di fronte all'autoscuola Luciana. «Di Maggio [redacted] arrivato solo, a piedi. Mi ha mostrato velocemente un tesserino, e ha detto: "Sono un poliziotto, dammi i documenti". Gli ho detto di no, perché si vedeva che non era un agente. Lui allora ha tirato fuori una si[redacted] sporca di sangue. Mi ha minacciato, dicendo [redacted] sieropositivo. Voleva i documenti e il motorino. Sono scappato via». A quel punto, sempre secondo Ruzzo, Di Maggio avrebbe [redacted] - senza riuscirci - di portar via il ciclomotore: «Faceva qualche metro in avanti, p[redacted] andava indietro: non riusciva [redacted] spingerlo via, perché c'era la catena. Intanto, ho chiamato la polizia da una cabina telefonica». La volante tarda. Ruzzo torna a telefonare, questa volta dall'autoscuola, [redacted] il cieco - secondo Ruzzo - è sempre [redacted] che armeggia con il motorino, senza riuscire [redacted] fare più [redacted] pochi metri. «Si è avvicinato all'autoscuola. Gli ho detto che avevo chiamato il 113. Ma lui, [redacted] siano passati dei mezzi pubblici, non è fuggito. Anzi, [redacted] detto: "Fammi pure arrestare". E infatti, poco dopo lo hanno ammanettato».

Opposta la versione di Di Maggio: «Camminavo rasente il muro. E' [redacted] percorso che conosco, quello di Largo Toscana, [redacted] che posso fare da solo. Sono andato [redacted] sbattere contro il ciclomotore, che è finito [redacted] terra. Mentre mi chinavo per tirarlo su, mi sono caduti gli oggetti che [redacted] nel taschino: il tesserino dei ciechi, e anche una siringa. Stavo raccogliendoli, ma a questo punto è arrivato il ragazzo. [redacted] è spaventato vedendomi la siringa [redacted] mano, ed è scappato. Ha male interpretato le mie intenzioni, è tutto un equivoco». [redacted] difensore: «Non è vero che in passato abbia fatto il palo. Non è in grado [redacted] vedere: era presente quando un conoscente commetteva [redacted] furto, questo [redacted]. [redacted] seduto in auto, e [redacted] aveva [redacted] ruolo nel furto. E' assurdo, comunque, immaginare che volesse rubare quel motorino. Tant'è vero che [redacted] è neppure fuggito».

Un fatto [redacted] certo: in aula, sono stati sentiti anche i due medici legali che avevano dichiarato Di Maggio [redacted] assoluto per una retinite pigmentosa: «E' una malattia ereditaria, progressiva [redacted] incurabile. Può distinguere luci [redacted] ombre. Nulla di più». Il tribunale, accogliendo una richiesta della difesa, ordinerà una perizia per appurare che cosa Di Maggio (che riceve una pensione di invalidità e l'assegno di accompagnamento) [redacted] in grado di vedere. Il processo riprende il 12 novembre.

Giovanna Favro

[redacted]

Rapinata e violentata

Sequestrata, violentata [redacted] rapinata, una prostituta ha cercato di farsi giustizia da sé. Ha cercato i due responsabili dell'aggressione, due romeni, sino a trovarli, [redacted] sera, [redacted] giardinetti [redacted] piazza Carlo Felice. Lì ha affrontati, chiedendo a gran voce che almeno le restituissero il denaro che le [redacted] stato sottratto, ma [redacted] stata nuovamente [redacted] percossa e rapinata. Protagonista della vicenda è Filomena Z., 36 anni. La notte fra il 18 ed il 19 scorsi viene avvicinata dai due romeni, mentre attende clienti in corso Massimo d'Azeglio angolo corso Vittorio. I due uomini la trascinano nel parco del Valentino e lì la violentano, entrambi. Fuggono con la borsetta della donna (documenti e settanta mila lire), che deve ricorrere alle cure dei sanitari. Cinque giorni dopo [redacted] donna ritrova i due uomini e cerca di far valere le sue ragioni. Ma la reazione è [redacted] violenta: viene picchiata e rapinata. Questa volta di 600 mila lire.

Ghiotti di musica
Affamati di cinema
Ingordi di teatro

ECCO IL MENU

Anteprima Torino. [redacted] pagine di appuntamenti, notizie, interviste, [redacted]izi. La guida più completa per [redacted] cosa bolle in pentola a Torino. [redacted] edicola alla fine di ogni mese. Con il numero di Novembre, [redacted] grande "classico" [redacted] regalo.

Anteprima Torino
Per non perdersi il meglio

MARROTTA
IMPORTATORI [redacted]
Tappeti Orientali del Caucaso • Persia • Turchia • Cina
Antiquariato Orientale ed Occidentale • Porcellane • Vasi • Giade • Oggetti regalo
Moncalieri - St. Carpice, 22 (traversa di St. Carignano) - Tel. 646.7427

Per la pubblicità su LA [redacted]
PK publikompass
C.so Massimo d'Azeglio 60 - Torino
Tel. (011) 65.211 - Fax 652 15.00

SAPER SPENDERE

Per [redacted] vecchio servizio di posate d'argento

HO un vecchio servizio [redacted] posate d'argento, mai usato da anni, che presenta una patina scura - scrive Imelda D. di Torino - e [redacted] rie[redacted] [redacted] pulirlo. Non [redacted] in commercio qualche vernice [redacted] ricostituisca una sorta di patina d'argento? Ridotte così, queste posate [redacted] inutilizzabili».

Sergio Della Valle rivela di essere non solo un esperto [redacted] perito del [redacted] per quel che riguarda argenti [redacted] pietre preziose, ma anche un [redacted] dei problemi domestici». Spiega: «Le vernici esistono, ma [redacted] consigliabile applicarle soltanto [redacted] oggetti [redacted] non vengano a contatto con i cibi. Esiste invece un metodo innovativo: la disossidazione dell'argento [redacted] processo di elettrolisi. Si [redacted] di acquistare una pi[redacted] speciale di metallo in vendita anche in alcuni [redacted] mercati nel reparto casalinghi a poche decine di migliaia di lire. La [redacted] immerge in acqua calda aggiungendo del carbonato [redacted] sodio. Si provoca in questo modo un'azione elettrolitica che stacca l'ossido dall'argento [redacted] pochi minuti. Basta immergere gli oggetti per ottenere argenti splendenti se[redacted] bisogno di [redacted] interventi di pulitura».

Aggiunge: «Importantissimo [redacted] rilevare che questo procedimento [redacted] non produce cattivi odori, è [redacted] tutto atossico, non sporca [redacted] non asporta neppure minime quantità [redacted] metallo. Una sciacquatura [redacted] un'asciugatura [redacted]pletano l'opera».

Secondo Sergio Della Valle, però, «una leggera patina nulla toglie alla bellezza dell'argento. Pulirlo non deve essere un'assillante preoccupazione: sarà sufficiente strofinarlo con un panno [redacted]ido, magari imbevu[redacted] alcol, per eliminare eventuali [redacted] di impronte. Ma per le posate occorre un'attenzione particolare soprattutto quando si usano a tavola. Anzitutto, non possono andare [redacted] lavastoviglie i coltelli [redacted] i pezzi che abbiano parti in corno o altro materiale diverso dall'argento. Il metodo più consigliabile è il più antico: bicarbonato bagnato e sciolto direttamente sulla posata [redacted] panno morbido. Attenzione [redacted] limone, sale, aceto, maionese, uovo, zafferano: si deve evitare che queste sostanze restino a lungo a contatto con le posate d'argento; [redacted] devono invece immergere subito in acqua calda corrente per qualche minuto subito dopo l'uso e lasciarle per qualche attimo [redacted] detersivo liquido».

Tanta abilità «casalinga» stupisce in [redacted] uomo neppure «esperto di arge[redacted]? Ebbene, la verità è che non tutto [redacted] farina del suo [redacted] ha una deliziosa moglie che conosce più d'un segreto [redacted] pulizia domestica, anche delle posate e degli oggetti d'argento. E' sua, in realtà, la «scoperta» della piastra in un grande magazzino.

★L'incisione [redacted] Carlo Maratta, in possesso di Renata Bassanino, raffigura la Madonna con Gesù Bambino [redacted] è datata 1647. Pier Luca Monge, esperto in questo settore, spiega che «se è in buono stato di conservazione e in tiratura originale può valere tra le 450 e le 500 mila lire; il suo valore può invece diminuire anche di molto, se risultasse di una tira[redacted] più tarda o in controparte». L'unico consiglio possibile è di farla [redacted] da un esperto, tanto più [redacted] le indicazioni [redacted] sono [redacted] o prive di fotografia d'accompagnamento.

★Per Alessandro Romagnoli di Termoli (CB): «Il suo orologio da taschino (15 rubis Spira Breguet, [redacted] 2026 inciso all'interno [redacted] numero 0800 dentro [redacted] una pergamena, oltre un piccolo pesce [redacted] un piccolo uccello incisi) [redacted] un bell'esemplare [redacted] secolo [redacted] - dice il prof. Ferdinando Viglieno Cossalino -; se [redacted] funzionante [redacted] valere circa 450 mila lire».

★Da Bianca delle [redacted] una precisazione alle ricette per la conservazione dei funghi: «E' probabile che, per una svista, le prime due ricette non siano mie, perché io sono una [redacted] dell'acqua per la conservazione di alimenti. Quindi, vorrei dire alle lettrici, chi [redacted] bollire funghi [redacted] altre verdure in sola acqua o con poco [redacted] d[redacted] provvedere [redacted] un'accurata sterilizzazione per circa 20-30 minuti, secondo la grandezza del vaso. [redacted] invece si bollono in aceto, tutt'al più diluito con vino, la sterilizzazione non [redacted].

Simonetta

Incontro all'Unione

[redacted] opportunità agli industriali

Ottanta imprese italiane hanno iniziato l'attività nei Paesi Bassi negli ultimi dieci anni, [redacted] si tratta per lo più di aziende che operano nella distribuzione e nel settore tessile: lo ha detto Daniele Cunego, rappresentante per l'Italia di «Netherlands Foreign Investment Agency» (Nfia), dipartimento [redacted] ministero degli Affari economici olandese. L'occasione per fornire i dati è stato [redacted] incontro, organizzato dall'Unione Industriale, dall'ambasciata [redacted] Bassi e dal Consolato con l'obiettivo di fare [redacted] meglio l'Olanda agli imprenditori e agli operatori con l'estero. L'incontro, cui hanno partecipato giuristi e fiscalisti, ha sottolineato che molte aziende italiane «hanno stabilito nei Paesi [redacted] le loro holding di partecipazio[redacted] e ha spiegato il sistema fiscale olandese e le possibilità della «attività fiduciaria» con la quale non occorre essere sul posto.

MONTALBANO

DOMANI ore 15,00

ASTA

Porcellane, Bronzi,

SI ACCETTANO LOTTI PER LE PROSSIME ASTE

METROPOLI DAI CANTIERI GIUSTI Inchiesta sui nuovi servizi sanitari

In coda, aspettando un letto

Malgrado gli sforzi la situazione resta grave per l'Assistenza: mancano 1400 posti su 2000

Era il 1989 quando il Consiglio comunale approvò il primo program- per realizzare residenze r anziani autosufficienti. All'epoca, a Torino si contavano 220 mila ultra-sessantacinquenni, contro 250 mila ragazzi ancora maggiorenni. Oggi, finalmente, in una città in cui non sembrano passati soltanto sette anni (gli anziani no diventati il doppio dei giovanissimi) le ruspe hanno cominciato a scavare in via Pinva, via Botticelli e via Tirreno: tre indirizzi per nuovi posti letto destinati agli anziani malati cronici, che diventeranno realtà nel settembre '98. Fra soltanto un mese inaugurerà anche le strutture di via Braccini offrendo anziani altri posti letto. Le strutture in via di costruzione costeranno 13 miliardi l'una («chiavi in mano»): la Regione ha partecipato alla spesa per circa la metà. Vanno ad aggiungersi agli altri tre storici istituti cittadini: l'Irv, il Carlo Alberto e la casa di via Valgioie. Sedi comunali che presto subiranno trasformazioni (tre ali del Carlo Alberto verranno ristrutturate e la loro gestione passerà alle Usl). Insomma, un altro piccolo, agognato passo verso la copertura totale del fabbisogno torinese, pari a 2060 posti letto.

Ma il cammino - come si leggeva in faccia ieri al sindaco Castellani, ma pure agli assessori Angela Migliasso (socio-assistenza del Comune) e alla Sanità della Regione, Antonio D'Ambrosio - è ancora molto lungo. Il problema della salute degli anziani, sia dal punto di vista socio-assistenziale, sia da quello sanitario, va ancora considerato un'emergenza. Destinato a crescere insieme all'età media dei torinesi. Basta sfogliare il Piano sanitario regionale (che stamattina sarà approvato, nelle sue fasi finali, dalla Giunta) per rendersene conto. Oggi a Torino si contano 206 mila ultra-sessantacinquenni. Di questi, almeno 50 mila ogni anno, vengono ricoverati nelle strutture sanitarie pubbliche: gli anziani corrispondono al 30 per cento della totalità dei pazienti. Ma questi rappresentano un problema grave. Sparita la figura del lungo-degente che passa la vita in ospedale - oggi si tende a snellire la durata delle cure - i posti letto, che costano 600 mila lire al milione il giorno, non bastano. E funziona a dovere anche l'assistenza domiciliare integrata» fornita dall'Usl, quella presa a prestito dalla scuola medica anglosassone, quell'«Home-Care» diretta ai pazienti che vivono soli e soffrono di patologie croniche che necessitano di cure giornaliere. La richiesta deve partire dal medico di base. Nel 1995, a Torino sono state soddisfatte 314 domande. Ma è un servizio in costante crescita rispetto agli anni precedenti: nel '94 le richieste erano soltanto una cinquantina. «E' da potenziare - spiega Sergio Morgagni coordinatore del Piano sanitario regionale - posto che il medico di base recepisca sempre più il senso dell'utilità sociale del suo intervento. E che le Usl investano di più in questa direzione. Secondo l'esperto, c'è anche un problema d'informazione alla base dell'esiguità delle richieste: «Certamente non tutti sanno che è possibile, soltanto dietro normale domanda al medico, ottenere questo tipo di assistenza».

Le dolenti note cominciano, invece, quando si parla di Rsa: residenze sanitarie assistenziali, quelle che settembre '98 si arricchiranno di circa un migliaio di nuovi posti. Come si diceva all'inizio, il reale fabbisogno della città è pari a circa 2000 posti, oggi se ne offrono soltanto Presto, con fatica, si arriverà a 1000: circa la metà di quanti ne Che fare? Un'idea, anzi due, l'assessore alla Sanità D'Ambrosio l'avrebbe: «In parte l'aiuto potrebbe arrivare dalle Usl della cintura: le aziende sanitarie di Chivasso, Chieri o Pinerolo hanno maggiori disponibilità di posti letto». L'altra via consiste nella riconversione delle strutture per autosufficienti in istituti per chi autosufficiente non è. Poi c'è pure una terza possibilità: «Ci auguriamo che i privati costruiscano gestiscano nuove Rsa cui le aziende si possano

Ma quanto costa ad un anziano il ricovero in Rsa? Le quote due tipi: sanitaria a carico del Ssn, ed una «alberghiera» che tocca in prima battuta al paziente, oppure ai parenti o se indigente ai servizi sociali. La prima quota (che non incide) varia dalle 55 alle 90 mila lire il giorno. La seconda, dalle 45 alle 60. Sono però, i spontanei che da lottano perché l'intera retta risulti della Sanità.

Emanuela Minucci

(2. continua)

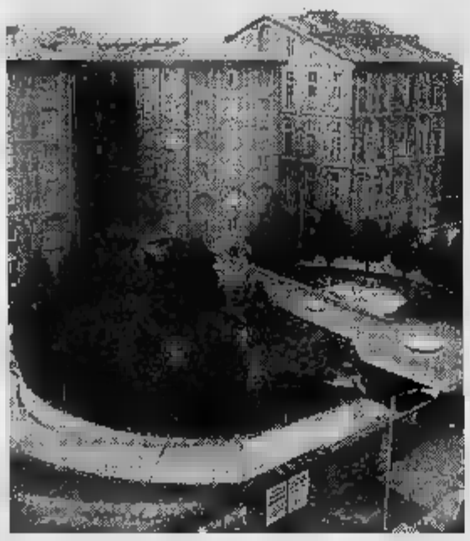

Presto inizieranno lavori anche nell'Istituto di riposo per la vecchiaia di corso Unione Sovietica. Sotto, l'assessore all'Assistenza del Comune **Angela Migliasso**

E' cominciata ieri la costruzione di tre residenze attese da anni

PER NON AUTOSUFFICIENTI

	L'OFFERTA DI POSTI LETTO (*) NEL '96	ENTRO IL '98
TORINO	25%	60%
COLLEGNO		
CIRIE'	25%	30%
CHIVASSO	59%	103%
CHIERI	37%	68%
IVREA	43%	
PINEROLO	113%	153%

(*) Rispetto al reale fabbisogno corrisponde un ogni ultrasessantacinquenni.

INTERVISTA

PARLA IL

«E' l'ora dell'ospedale in »

Fabris: ma si sta facendo troppo poco

mese di agosto del '94 il ministro alla Sanità Raffaele Costa denunciò che anziana donna anni è nel reparto di Medicina I del Mauriziano.

Il provocò polemiche politiche e destò scalpore in tutta Italia. Da allora, al di là delle buone intenzioni e delle tante parole, si è fatto poco.

Professor Fabrizio Fabris, lei il direttore dell'Istituto di Geriatria dell'Università presso l'ospedale Molinette. Qual il suo parere in proposito?

«L'invecchiamento non va presentato come un dramma. Tutto è in relazione alla dipendenza. Fino a che si allunga la durata della vita e la non autosufficienza le cose vanno bene. I dati confermano questa tendenza».

Restano gli aspetti patologici del problema anziani: il ricorso alle strutture private di ricovero; l'inadeguatezza della risposta sanitaria ed assistenziale. Lo stesso segnalato da Costa.

«Le proposte scritte nei piani o progetti sono magnifiche ma le lizzazioni sono largamente insufficienti. vicenda della donna ri-

La rubrica degli anziani è rinviata per mancanza di spazio

Il professor **Fabrizio Fabris**

coverata Mauriziano ministro aveva torto poiché non c'era un fiuto alternativa valida al ospedaliero. Semplicemente non c'erano alternative e quindi c'era tutto il diritto a nel reparto».

Qual è la prima riflessione che le viene in mente quando parla realizzazioni largamente insufficienti?

«Alle Molinette siamo stati i primi, nell'84, a praticare l'ospedalizzazione domiciliare. questi abbiamo oltre duemila casi. Siamo però rimasti i soli ad occuparcene e nessuno ha seguito il nostro esempio».

La Regione, riferendosi a persone con età superiore ai 65 sostiene che «quasi il 20 per dei ricoveri nelle divisioni di medicina generale è improprio o incongruo».

«Può . E' certo che la parte più consistente di anziani ricoverati per malattia, cronica o invalidante, potrebbe trovare collocazione a casa o in strutture configurate a curare meglio l'individuo. Il guaio è che ci sono alternative valide e sufficienti».

Le Unità di valutazione geriatrica sono presenti in tutte le aziende Usl non sempre è presente la figura professionale del geriatra.

«Le Unità sono però relativamente recenti. Invece ci battendo perché i geriatri siano presenti ovunque. Non è medicina facile e va fatta con proposte e impegno. Stanno però formandosi gli infermieri geriatri. Sono pessimista. Occorrerà convivere una realtà diversa, esigenze nuove, la necessità di investimenti mirati. E allora cambierà anche il concetto di anziano così è inteso. D'altra parte esistono tanti esempi di persone avanti negli anni che reggono le sorti di imprese industriali o assolvono a compiti delicati e complessi».

Adriano Provera

CONFAPPI

FNA Federamministratori

in collaborazione con ISAF organizzano III CORSO BASE per

AMMINISTRATORI DI CONDOMINIO

- **Frequenza:** lunedì e mercoledì 18,00-22,00
- **Docenti:** professionisti esperti del settore
- **Programma so:**

GIURIDICA: 64 lezione - PRATICA: 80 ore di lezione

DIRITTO amministrazioni - locazioni - compravendita.
IMPIANTISTICA: riscaldamento - ascensore - idraulica - - manutenzione - anomalie esistenti rispetto tecniche costruttive
ASSICURAZIONE: condominio - proprietà - amministratori
FISCALE: imposte - tasse - IVA - contabilità condominio - contabilità studio -
INFORMATICA: nozioni generali - Word - Excel - Access - telematica.
CATASTO: catasto terreni - catasto fabbricati.
BANCHE: nozioni di matematica finanziaria - mutui bancari - rapporti con le banche
PSICOLOGIA CONDOMINIALE: l'assemblea di condominio
AMBIENTE: urbanistica - smaltimento - smaltimento materiali tossici e nocivi
CONDOMINIALE: rendiconto - riparto - corrispondenza.

INFORMAZIONI RIVOLGERSI A:
- sede CONFAPPI Corso Vinzaglio - 10121 Torino - Tel. 011-562.98.79 - Fax 562.98.72
- sede ISAF Lgo Dora Colletta 131 - 10153 Torino - Tel. 011 248.84.00 - Fax 248.55.50

CORSO 4/11/96
LE ISCRIZIONI DOVRANNO PERVENIRE ENTRO IL 31/10/96
PREVISTE CORSI DI STUDIO PER COLORO CHE SONO IN POSSESSO DI DIPLOMA DI MATURITA' con votazione superiore ai 50/60.

AVVISO TUTTI CONDOMINI
Presso la sede Confappi in Torino c.so Vinzaglio sponibili, a titolo gratuito e fino ad esaurimento, regolamento di Polizia Urbana con gli importi delle sanzioni amministrative per i trasgressori.

Details
Fashion
GRANDI AFFARI
SU ABBIGLIAMENTO E ACCESSORI DELLE MIGLIORI MARCHE
SCONTI DEL 20-30-40%
C.so
SI ACCETTANO C. C. COMAT

SSN - REGIONE PIEMONTE
AZIENDA REGIONALE
U.S.L. 2 - TORINO

Si rende noto ai cittadini della Circoscrizione n. (S. Rita-Mirafiori Nord) che il giorno mercoledì novembre p.v. verrà aperto il centro Prenotazioni (CUP) presso i locali di C.so Sebastopoli, numero civico - tel. 35.55.53.
L'Azienda Regionale USL si scusa per i disagi causati dalla chiusura del CUP via Benevagienna augura che la nuova e più idonea sistemazione sia confacente alle necessità dei cittadini.

IL COMMISSARIO
Paolo Tofanini

MEDITERRANEO
Giovedì 31 Ottobre 1996
HALLOWEEN PARTY
ANIMAZIONE MOSTRUOSA
MEDITERRANEO - SS. ASTI ALBA 11 BIS - ISOLA D'ASTI (AT) - Tel. 0141•958821

All'Evangelico manca 1 miliardo e mezzo dei 7,5 preventivati

Sottoscrizione per l'ospedale

«Così iniziamo i lavori»

L'idea è dei dirigenti dell'ospedale evangelico valdese di Torino. Ed è un'idea che sa di sfida, è di scommessa: aprire una sottoscrizione pubblica per raccogliere i fondi necessari a ultimare i lavori di ristrutturazione e ampliamento della sede, tra le vie Ormea, Berthollet e Pellico, nel cuore di San Salvario. Sono stati aperti due conti, Uno postale (numero 36294106), l'altro bancario (agenzia 40 del Sanpaolo, c/c n. 10/500). E già c'è la promessa di Tiziana Nasi, Alessandro Galante Garrone e Gianni Vattimo di sostenere l'iniziativa e contribuire con un primo versamento.

L'idea della sottoscrizione è anche, almeno in parte, una strada obbligata. I conti dei preventivi parlano chiaro. Servono 7 miliardi e 500 milioni per finanziare le opere del primo lotto, che partirà a dicembre. Quattro li verserà la Tavola Valdese, attraverso i proventi dell'8 per mille. Due sono stati stanziati dalla Regione Piemonte. Quanto al resto, non può essere richiesto allo Stato: nonostante offra un servizio pubblico, questo ospedale fondato nel 1838 dal pastore Amedeo Bert resta una struttura privata. Che, come tale, non può accedere ai normali fondi pubblici.

Ecco perché i lavori, cominciati 12 anni fa, sono fermi dal 1991: mancanza di fondi. Adesso, per chiudere questo cantiere infinito è nato un «comitato promotore per la ristrutturazione dell'ospedale evangelico valdese di Torino». Ne fanno parte Angela Tedino Forapani, Rolf Hilfiker, Bianca Vetrino, Paola Barbero, Giorgio Bouchard, Loredana Cappelli, Sergio Eynard, Anna Maria Palma Rambaudi e Cristina Rostan. Obiettivo: completare in tre anni le opere (per il secondo lotto serviranno altri 10 miliardi), ammodernare la struttura in vista della nascita di un servizio di pronto soccorso, contribuire alla riqualificazione del quartiere di San Salvario.

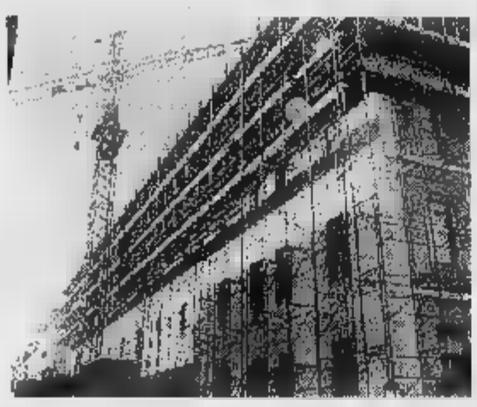

Il primo lotto di lavori per ristrutturare l'ospedale Evangelico di via Pellico costa 7,5 miliardi quattro dei quali li verserà la Tavola valdese con i proventi dell'8 per mille

Il pastore valdese Giorgio Bouchard

Appello alla città «Basta poco per un grande progetto»

Ce la farà, l'ospedale valdese? Il presidente, il pastore Giorgio Bouchard, è convinto di sì: «La nostra è una piccola comunità di circa 20 mila persone. Eppure, sono stati 180 mila i contribuenti italiani che hanno devoluto l'8 per mille alla chiesa valdese. Un dato che ci fa ben sperare».

Da domani comincerà la distribuzione dei 20 mila volantini fatti stampare per la campagna di sensibilizzazione. Nella foto del dépliant c'è solo un mattone. E lo slogan: «Anche poco. Per realizzare un grande progetto».

FINTO CHAMPAGNE

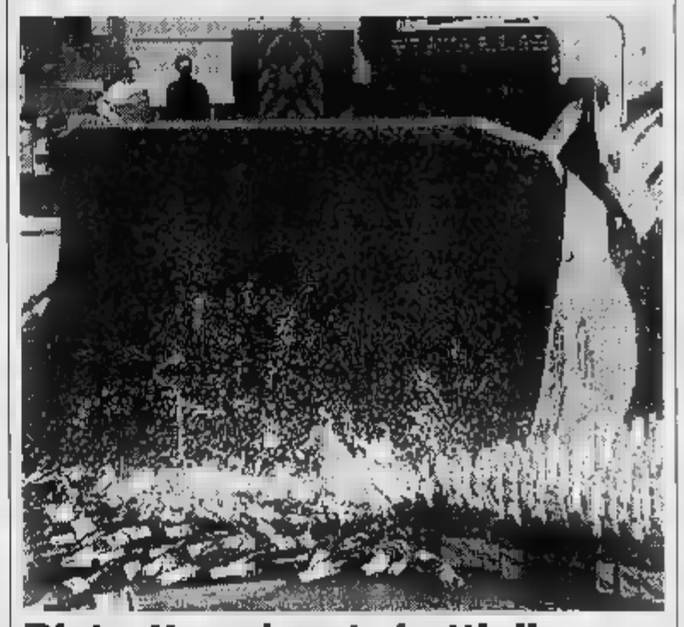

Distrutte seicento bottiglie

In un vascone dell'Amiat una ruspa ha distrutto ieri più di 600 bottiglie contraffatte di champagne Mumm «Cordon Rouge». Una partita destinata a night e ritrovi di infimo ordine, scoperta e sequestrata nel '90 dai militari della 2° compagnia del gruppo della Guardia di Finanza. Dopo tutti i gradi di giudizio solo a settembre è diventata esecutiva la condanna a 200 milioni di multa e un anno di reclusione per chi in un box auto nel falso champagne (Antonio Carbone e Pasquale Mirabile, entrambi di Nichelino) e, quindi, la distruzione del «corpo reato».

IL CASO

UN QUARTIERE MOBILITA

Subissato di telefonate, il Comune fa sospendere i lavori in via Coazze

«Fermateli, stanno tagliando i tigli»

Le proteste dei cittadini hanno salvato gli alberi

UNA protesta organizzata a tempo record e una raffica di telefonate in Municipio hanno bloccato ieri mattina il taglio di 17 tigli nel giardino dell'ex istituto Prinotti, in via Trana angolo via Coazze. Per abbattere il vecchio e pericolante muro di cinta dell'area, il Comune aveva deciso l'eliminazione degli alberi, «troppo vicini al muro per sopravvivere agli scavi, e quindi a rischio crollo». Ma i residenti in zona hanno detto no, hanno rispolverato una petizione di tre anni fa, e sono tornati alla carica per salvare il verde. «E' l'unico polmone d'ossigeno e di natura», spiegano in via Coazze. Non ammettono che per colpa dei mattoni si cancellino diciassette alberi decennali.

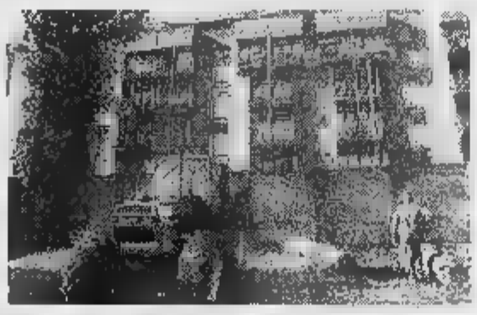

Dei 17 tigli del parco di via Coazze «solo» tre sono stati abbattuti prima che intervenissero i residenti del quartiere

La protesta ha avuto successo: dopo il taglio dei primi tre alberi lungo via Trana, il Comune ha detto stop. Niente più abbattimento in massa. «Mano a mano che scaveremo lungo il muro di cinta vedremo se possibile salvare qualche pianta, o se invece saranno tutte da tagliare», spiegano al settore Verde pubblico in Municipio. «Non lediamo radici importanti, forse gli alberi resistono». In contrario, «dopo aver tolto i pioppi e ricostruito il muro di cinta al giardino, da gennaio a marzo pianteremo altri alberi: ippocastani preparati in vivaio e alti già quattro o cinque metri».

Ma anche su questo tema gli abitanti di via Coazze storcono il naso. «Perché ad esempio non si realizza una struttura più bassa, esile, che richiede minor profondità di scavi», propone il professor Ugo Mesturino, docente di Architettura che vive proprio davanti al giardino. «Impossibile per vincoli di soprintendenza», è la risposta del Comune. «Il muro deve essere identico a com'è».

Alle Molinette

Infermieri «occupano» la direzione

Circa 500 fra ausiliari, caposala e infermieri professionali hanno occupato ieri pomeriggio l'aula consiliare della direzione sanitaria delle Molinette. Criticano la gestione dell'Azienda e propongono un documento in sei punti: adeguamento della gestione degli straordinari; revisione della pianta organica con assunzione di personale tecnico, infermieristico, amministrativo ed economale; istituzione dell'indennità di pericolo e danno prevista dall'articolo 44 del contratto; creazione di incentivi per l'anno '96/'97; e infine la stesura di un piano di intervento antiamianto nei sotterranei e la riapertura delle portinerie laterali nelle ore notturne.

Stato civile di Torino

NATI DENUNCIATI IL 29 OTTOBRE 1996

Battista Luca; **Bergamo** Fabrizio; **Borgato** Davide; **Carbonero** Martina; **Malva** Jacopo; **Di Vizzi** Alessandra; **Figueroa Torres** Angy; **Figuira** Bassma; **Fogo** Federico; **Fraticelli** Matteo; **Girardi** Fabio; **Graziani** Silvia; **Abouelfetouh** Mahmod; **Lagiola** Aurora; **Manfrini** Francesco; **Mascia** Claudia Eleonora; **Massimi** Tazio; **Militerie** Sara; **Minio** Alessandro; **Monco** Miriana; **Morgan** Ivan; Elena; **Ostel** Chiara, **Parise** Asja; **Pellion Di Persano** Andrea; **Pe** Fabio Massimo; **Piccolo** Luca; Roberta; **Pullara** Nicolas; **Scrugli** Domenico; **Snaibi** Sara; **Starace** Sabrina; **Stoppa** Lorenzo; **Suma** Andrea, **Tabbone** Federica; **Tarek Abdelwahab** Yomna; **Tilone** Elisa; **Turano** Sofia.

MORTI DENUNCIATI IL OTTOBRE 1996

Negli Ospedali, **Mellado** Fiore, anni 85, Martini, nato a Gallico Reggio Calabria; **Pad** Giuseppe, a. 70, Giovanni Bosco, nato a Foggia; **Bracco** Fiorina in David, a. 78, Evangelico Valdese, nata a Pinerolo (CN); **Gagliolo** Maria in Chiapparino, a. 48, Ostetrico Ginecologico Sant'Anna, nata a Foggia; **Pensotti** Evasio, a. 83, Maurizianc Umberto I, nato a Torino; **Curatolo** Bonifacio, a. 93, Molinette, nato a Varano (FG); **Darino** , a. , Molinette, nato a Sigliano (MT); Francesca ved. Perrone, a. 87, Molinette, nato a Polirino (TO); Giacomo, a , Giovanni Bosco, a Caluso (TO); **Renga** Ma , a. 66, Giovanni Bosco, nato a Oruanto (TO); **De Fano** Francesco, a. 48, Maria Vittoria, nato a Bari; **Santarelli** Gilda ved. Falco, a. 87, Martini, nata a Foggia; **Gennarino** Gaetanina in Baravaglio, a. 66, Molinette, nata a Torino; **Caraglo** Domenica ved. Grisostomo, a. 78, Maurizianc Umberto I, nata a Gioiosa Marea (ME); **Romano** Vincenza ved Magheda, a. 86, Giovanni Bosco, nata a Palmi (RC); Giuseppe, a. 64, Martini, nato a Verzuolo (CN); **Talucci** Giuseppe, a. 89, Maria Vittoria, nato a Venosa (PZ), **Boscarato** Giuseppe, a 73, San Vito, nato a Rovigo; **Blanzeno** Osvaldo Lorenzo, a. 73, Molinette, nato a Torino; **Costa** Adalgisa in Salvatore, a. 87, Giovanni Bosco, nata a Torino; **Di Stefano** Leonardo, a. 48, Martini, nato a Casalvecchio di Puglia (FG)

Presso residenze: **Succo** Pietro, a. 79, via X Settembre 23, nato a Fogliz zo (TO); **Palla** Lucia ved Campiglia, a. 80, piazzale Costantino il Grande, nata a Livorno; Nicola, a Piava , nato a Termoli (CB). **Barrovero** Emilio, a 85, via Gambasca 25, nato a Scandeluzza (AT); **Basso** Teodolinda ved. Gobbo, a 79, via Invorio 13, nata a Piombino Dese (PD); **Fiore** Anna Maria ved. Mazza, a. 80, corso G. Marconi 7, nata a Torino; **Calorla** Romana Maria, a. 88, via Villarfocchiardo 3, nata a Asigliano Asigliano Vercellese (VC).

Presso altro luogo del territorio cittadino: **Santina** Ines ved. Matti, a. 86, via Don Giovanni Minzoni , nata ad Azeglio (TO).

Presso Medicina Legale. **Sacirl** Ali, a. 28, nato a Niss (Jugoslavia); **Lospalo** Luigi, a. 73, nato a Corato (BA); **Birolo** Carlo, a. 80, nato a Torino; **Talarico** Pasquale, a. 45, nato a Magisano (CZ); **Lavecca** Antonio, a. 38, a Torremaggiore (FG).

Nati 38 - Morti 34

CHE CI FAI CON DIECIMILA LIRE AL GIORNO?

Oggi le tue piccole spese quotidiane valgono una grande auto.

FIAT PATTO CHIARO

Fiat Cinquecento S prezzo chiavi in mano 14.300.000 lire. Solo 3.201.668 lire di anticipo. 36 piccole rate da 308.287 lire zero interessi, circa 10.000 lire al giorno. Fino al 30 novembre. FIAT

CONCESSIONARIE E SUCCURSALI FIAT DELLA LIGURIA, PIEMONTE E VALLE D'AOSTA

TAEG 1,48% TAN 0%. Non cumulabile con altre iniziative in corso. Salvo approvazioni SAVA

Passano da gasolio a metano gli impianti nelle scuole

Gli alunni impareranno a risparmiare energia

Un piano mirato a far capire ai giovani, attraverso la scuola, quanto sia preziosa l'energia per far vivere una città. All'insegna del «vediamoci chiaro» scatta «Pepe», programma educativo sui problemi energetici. In sinergia fra Aem, Comune e provveditorato. Collabora Fa petroli.

Dal '96 l'Aem gestisce insieme all'elettricità, anche il riscaldamento degli edifici comunali. Che rappresentano, calcolato in volume, l'8 per cento della città. Il 50 per cento sono scuole. Il Comune spende 8 miliardi l'anno. Sono previste trasformazioni mirate al risparmio: 270 impianti passeranno da gasolio a metano, saranno installati 260 sistemi di monitaraggio e telecontrollo, 400 misuratori di calore e mille registratori di temperatura. E anche circuiti selezionati per settore adatti a riscaldare di volta in volta soltanto la parte di scuola abitata.

L'assessore comunale Fiorenzo Alfieri

Quel piano didattico dunque anche una strada diplomatica per far accettare i disagi che inevitabilmente accompagneranno i lavori. «Insegnare il risparmio energetico è una azione coerente con l'impegno di Torino Città Educativa» ha spiegato l'assessore Fiorenzo Alfieri che ha presentato il progetto insieme al presidente Aem, Del Tin, al direttore Garbati. Coinvolge gli alunni delle elementari, medie inferiori e superiori. Sono previsti incontri, seminari, giochi. E una «cassetta dei consigli» dove i ragazzi potranno infilare i loro suggerimenti per risparmiare energia.

Oggi primo passo di un percorso che durerà tre anni: appuntamento alle 15,30 al Piccolo Regio con i docenti per una giornata di studio.

Maria Volabrega

LETTERA

Caro direttore
Con riferimento all'articolo pubblicato in data 30/10 sui quotidiani *La Stampa* e *La Repubblica*, relativi al fermo di Filippo Birritteri si precisa quanto segue. In data 6 settembre 1996, personale della sezione rapine della Squadra mobile procedeva al fermo del Birritteri, in attesa dell'imminente [illegible] carico dell'ordinanza di custodia cautelare in [illegible].

Il giudice per le indagini preliminari, in data 25 settembre 1996, ritenendo non sussistere, in concreto, il pericolo di fuga, *e solo per tale motivo*, convalidava il fermo operato dalla polizia giudiziaria, ma dichiarava, contestualmente, che il predetto era gravemente indiziato delle rapine contestategli, fatto desumibile dalle testimonianze e dai numerosi riconoscimenti operati dalle parti offese e dai testimoni.

Proprio in considerazione dei riscontri probatori raccolti a carico del sospettato, acquisiti grazie alle meticolose indagini avviate sin dal mese di giugno, *lo stesso giudice per le indagini preliminari* emetteva a carico di Birritteri Filippo ordinanza di custodia cautelare in carcere, che veniva notificata, *presso il carcere Le Vallette*, alle ore 19 del 25 settembre, cioè lo stesso giorno della decisione di non convalida del fermo per i motivi sopra esposti.

Il giorno 25 ottobre 1996, presso il carcere Le Vallette si concludevano le ricognizioni di persona a carico del Birritteri che, come confermato dal pm al dirigente della sezione rapine dott. Sergio Molino, si concluse con esito ampiamente positivo, nonostante la notevole somiglianza delle persone che Birritteri aveva scelto con le sue fotografie. Per quanto riguarda la testimone di nazionalità tedesca, si sottolinea che la donna, in sede di individuazioni effettuate dal personale della sezione rapine, ha riconosciuto con certezza il rapinatore nella foto segnaletica riproducente l'effigie di Birritteri Filippo.

Giuseppe Grassi
Questore di Torino

Per sette lunedì all'Avogadro parleranno agli studenti anche su Tangentopoli

«Vi spieghiamo il terrorismo»

Ciclo di dibattiti con protagonisti e vittime

La storia, la diretta, degli anni difficili di Torino, dal terrorismo a Tangentopoli, nelle testimonianze e nelle riflessioni di chi li ha vissuti sui diversi fronti, ma sempre in prima linea. Per sette lunedì, dal 4 novembre al 16 dicembre, nell'aula magna dell'Avogadro, affronteranno questi argomenti tra cronaca e storia, in una serie di dibattiti, magistrati, giornalisti, sindacalisti, un gambizzato (Maurizio Puddu), politici e amministratori, avvocati, imprenditori e anche un terrorista dissociato (ancora sconosciuto).

L'iniziativa - della Provincia e di «Quarta rete» - anticipa di fatto l'invito del ministro della Pubblica Istruzione Berlinguer a occuparsi della storia più recente. E lo fa con i protagonisti di questi anni, portando le «fonti» a contatto con gli studenti e con chi vorrà assistere ai dibattiti.

Per la presidente della Provincia, Mercedes Bresso, è «un'utile riflessione». Per il direttore di «Quarta rete», Riccardo Caldara, è «un tentativo di collaborazione fra tv commerciali e istituzioni locali»: i dibattiti verranno registrati e concentrati in un video che sarà a disposizione di tutte le scuole. L'assessore Miletto: «Mancava una ricostruzione degli anni di terrorismo e delle amministrazioni del malaffare». L'assessore Giuliano: «Bisogna spiegare ai giovani come la collettività reagire al fenomeno del terrorismo».

Maurizio Laudi, procuratore aggiunto della Repubblica, afferma che occorre dimenticare, ma riportare gli avvenimenti senza «riduzionismo» e senza lo stile delle relazioni dalla cattedra: «Siamo stati testimoni di misfatti, di fasti. Per Tangentopoli sarà più difficile, perché manca una riflessione consolidata dei fatti che sono ancora in divenire». [g. b.]

UNA BIBLIOTECA VICINA ALL'UFFICIO

Città di Torino
Assessorato per le Risorse Culturali e la Comunicazione

Quando staccate, a pochi passi dal vostro luogo di lavoro, la Biblioteca Civica. Per accedere facilmente a informazioni aggiornate. Un servizio utile a professionisti, insegnanti, tecnici, lavoratori di ogni settore.
Da lunedì a sabato sono aperte, con comodi orari, le 16 Biblioteche Civiche Torinesi. Un servizio del Comune di Torino per i suoi abitanti, totalmente gratuito, distribuito nei quartieri della città. A disposizione riviste e quotidiani, libri su ogni argomento, dall'economia all'informatica, dalla cucina ai viaggi. Con ampie sale di lettura. Personale a disposizione per informazioni, consigli e prestito volumi.

Civica Centrale
Via della Cittadella, 5
Tel. 4429812

Biblioteca Musicale "A. della Corte"
Centro Documentazione
Tesoriera
Corso Francia, 192
Tel. 746072 - 743827

Torino Centro
Via della Cittadella, 5
Tel. 4429826

Lingotto "D. Bonhoeffer"
Corso Corsica, 96
Tel. 4435990

Cascina Giaione
Via Guido Reni, 114
Tel. 4435290

Falchera
Piazza Falchera, 9
Tel. 2621659

Pozzo "L. Carluccio"
Via Monte Ortigara, 95
Tel. 4435390

Lucento
Corso Cincinnato, 115
Tel. 7381102

Regio Parco
Via San Benigno, 22
Tel. 4435690

Cascina Vela
Corso Vercelli, 147
Tel. 2051565

Aurora "D. Rebaudengo"
Corso Vercelli, 15
Tel. 4435790

"A. Geisser"
Ex Giardino zoologico
Corso Casale, 11
Tel. 8196706

Villa Amoretti
Parco Rignon
Via Filadelfia, 205
Tel. 355533

Caserma Lamarmora "D. Sereno Regis"
Corso Ferrucci, 65/B
Tel. 4473725

VICINE A TUTTI BIBLIOTECHE CIVICHE TORINESI
UNA MOLE DI LIBRI, E DI IDEE, A TUA DISPOSIZIONE

Per l'incidente all'oleodotto l'udienza è fissata al 30 gennaio

Snam, un imputato in più

Modificata l'accusa dal pm di Ivrea

Sei imputati per i due gravi incidenti verificatisi nel '94 all'oleodotto Snam, il primo in frazione Bajo Dora a Borgofranco e il secondo a Donnas, in Val d'Aosta. Il pm Alberto Braghin, il magistrato che ha ereditato l'inchiesta dall'ex procuratore capo di Ivrea Bruno Tinti, ha presentato al gip De Marchi la nuova richiesta di rinvio a giudizio. La prima, infatti, nel gennaio scorso, era stata rimessa alla procura dallo stesso gip. In quel fascicolo 5 gli indagati di cui chiedeva il processo, e per il solo episodio del marzo a Borgofranco (l'incendio migliaia di litri di greggio, fuoriusciti da falla nelle condutture). Per l'incidente del 22 settembre a Donnas (analogo a quello di Bajo Dora, ma l'incendio del petrolio), il pm Tinti invece chiesto l'archiviazione.

Ulteriori indagini e interrogatori, ora, hanno consentito al pm Braghin inserire nell'elenco degli imputati anche Walter Monterubbiano, 55 anni, residente a Sarre (Aosta), difeso dall'avvocato De Vincentis. Monterubbiano, responsabile del tratto di oleodotto fra Casale Monferrato e Aosta, nella vicenda di Borgofranco avrebbe impartito istruzioni errate ai due tecnici addetti a delle saracinesche. Allo stesso modo avrebbe avuto delle responsabilità anche per l'incidente valdostano, che causò danni per centinaia milioni.

Alla sbarra ci i imputati già indicati dal pm Tinti. Innanzitutto i due addetti alla saracinesca numero 32: Mario Aglioso, anni, di Chivasso, Angelo Sacchetto, 54 anni, Aosta, entrambi difesi dall'avv. Oberto. Con loro sono imputati anche tre tecnici della stazione di pompaggio di Ferrera: Felice Moro, 47 (avv. Mussano), Giacomo Pozzi, 58 anni (avv. Ferraro), infine Giovanni Pisani, 46 (avv. Oberto).

L'udienza preliminare davanti al gip De Marchi ora fissata per il 30 gennaio prossimo. I Comuni Borgofranco e Quassolo si sono già costituiti parte civile; li rappresenta l'avv. Mario Benni. «Vogliamo seguire fino in fondo questa vicenda - spiega il sindaco Borgofranco, Fausto Francisca -, affinché siano tutelati i diritti dei nostri cittadini e soprattutto di coloro che hanno subito danni».

Intanto proseguono i lavori, da parte della Snam, per la posa un nuovo oleodotto per il trasporto del greggio raffinerie Svizzera. La sostituzione delle condutture era stata chiesta dal pm Tinti. A causare i due incidenti, infatti, avrebbero contribuito anche le condizioni non più ottimali dell'impianto, ormai in funzione da diversi anni.

Mauro Ravello

L'incendio che si era sviluppato dopo l'esplosione dell'oleodotto a Bajo Dora

Soddisfazione e qualche riserva dopo l'annuncio dell'appoggio al sindaco

«Liberali, non imponete assessori»

La maggioranza: le scelte future spettano a Castellani

Consensi e critiche per «Torino liberale» da parte della maggioranza che sostiene il sindaco Valentino Castellani. Anche se il gruppo nei giorni scorsi, che martedì ha inaugurato sede di via Bertholet, presenti fra gli altri Valerio Zanone, Enrico Salza, Onorato Castellino e tanti altri, ha annunciato di voler scendere in campo per riconfermare Castellani alla guida della città.

Pds, verdi e Alleanza per Torino (gli attuali partner della coalizione) sono soddisfatti per il «cambiamento di fronte» di questo gruppo che, nel 1993, aveva sostenuto Giovanni Zanetti, candidato dell'accoppiata «Dc e liberali».

Ai tre partiti movimenti non è invece piaciuta la prima proposta che avanzata dal nuovo gruppo: avere come vicesindaco (al posto di Guido Brosio che preferirebbe non essere riconfermato) l'attuale assessore alla Privatizzazioni, Piero Gastaldo. «E' un ap sbagliato - il segretario della Quercia, Alberto Nigra - con il quale sembra che si vogliano riproporre metodi di antica memoria: una rivendicazione di posti, caratteristica della Prima Repubblica». Severo pure il giudizio del verde Silvio Viale. «Finalmente - dice - è venuto allo scoperto il quarto partito della maggioranza, il gruppo delle nomine. Formato da coloro che hanno condi la gran parte degli incarichi assegnati in Comune».

Enrico «Non ci permetteremo mai di indicare al sindaco dovrà affiancarlo»

Poco entusiasta anche il capogruppo di Alleanza per Torino, Marino, che afferma: «Siamo soltanto di fronte ad una delle componenti moderate dell'area laica con cui dovremo costruire il movimento per Castellani sindaco nel 1997».

Immediata la replica di Enrico : «Non ci sognati, né ci permetteremo di indicare al sindaco chi dovrà affiancarlo nella funzione di vicesindaco. La legge è chiara e consegna questa responsabilità soltanto a colui che sarà eletto direttamente dai torinesi. E credo che Castellani saprà darsi, come ha fatto nel '93, persone capaci e competenti. Naturalmente è vero, abbiamo stima per Gastaldo per molti altri. Consapevoli che sostituire un vicesindaco Brosio, che ha saputo lavorare bene e silenzio, non sarà facile».

[a. san.]

Iniziò a lavorare a Torino nel '54

Il professor **Antonio** anche primo ordinario di cardiologia all'università. Da ieri è in pensione. Laureatosi nel a Milano è arrivato a Torino dopo esperienze a Parigi e negli Uniti

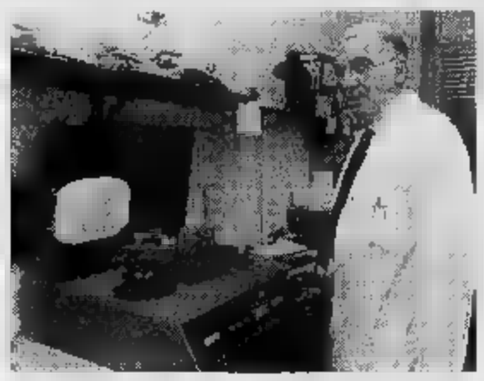

Molinette, festa d'addio per il professor Brusca

Ha lasciato ieri all'età di 72 anni l'incarico di primario di Cardiologia

Il professor Antonio Brusca, primo ordinario di Cardiologia dell'Università di Torino, la oggi all'età di 72 anni, l'incarico di primario di Cardiologia delle Molinette. Nato a Pa 17 dicembre 1923, da padre milanese e madre emiliana, è ufficiale mancato Marina («avrei voluto comandare le navi; il mio professore storia e filosofia al Liceo mi fece cambiare idea e vita»).

All'età di 18 anni invece è partigiano combattente nella Brigata Julia. Non ama parlarne molto ma nel suo studio, in un attestato appeso dietro la scrivania, è scritto: «Borgo Val di Taro, Guerra di Liberazione, Medaglia d'oro al Valor Militare».

Dopo la laurea conseguita nel '48 a Milano si trasferisce a Parigi per seguire un in cardiologia. Poi, per quattro anni, è negli Stati Uniti una borsa di studio. Nel 1954, rientra in Italia e si trasferisce a Torino dove il padre lo presenta al professor Degliotti. Iniziano così la sua passione per la cardiologie e la carriera accademica. Da allora ha unito il nome a la vita allo sviluppo di questa specialità medica.

«Credo che in tutti questi anni lavoro, insieme a molti collaboratori, si sia iti a creare struttura di cardiologia e cardiochirurgia che non ha nulla da invidiare a nessun in Italia» ha detto recente in una intervista. «Inoltre esiste una scuola di cardiologia e cardiochirurgia i cui allievi vanno all'estero a specializzarsi nei centri più qualificati».

Il professor Antonio Brusca stato per due legislature anche un esponente politico del partito comunista italiano. Deputato dal 1976 al 1983 ha sunto l'incarico di vicepresidente della Commissione Sanità della Camera. Poi, tornato alla professione, alla fine degli Anni 80 l'hanno chiamato a far parte del Consiglio Sanitario Nazionale e di quello Regionale oltre che della Commissione Unica Nazionale del Farmaco.

Ieri pomeriggio il professor Brusca ha salutato i collaboratori. Non è stata una festa di commiato nel senso tradizionale del termine. Dopo averli riuniti nel reparto è limitato a poche parole. «Non si può dire che sia stato un discorso - dice un collaboratore - . Per la prima volta in tanti anni l'ho visto imbarazzato, commosso. Con quel bicchierino plastica in mano sembrava, proprio lui che stato il nostro maestro, studente».

Adriano

IV. Gli uffici del Centro civico e della presidenza della Circoscrizione San Donato Campidoglio Parella sono stati trasferiti nell'edificio ex scuderie Parco della Tesoriera corso Francia. Le anagrafi continueranno ad operare in via Carrara e in via Saccarelli 18. Informazioni al numero 443.5411.

Da domani 3 novembre al Teatro Matteotti di Moncalieri si svolgerà il concorso musicale europeo «Città di Moncalieri». Alla manifestazione, organizzata dal circolo culturale Saturnio, parteciperanno circa 300 musicisti europei. Informazioni allo 011/640.8597.

CHIMICO. Nominato il nuovo consiglio amdel Laboratorio chimico della camera di com di Torino. Luca Remmert, imprenditore agricolo, è stato confermato alla presidenza.

ISTITUTO STEINER. Dalla prossima settimana gli studenti della succursale dell'Istituto Steiner di via Monginevro avranno una sistemazione provvisoria. Sette classi andranno alla media Maritano, via Marsigli, sette alla elementare Fattori in via Castellino. Rientreranno dopo le vacanze di Natale.

Quattro banditi, armato di pistola, hanno rapinato, ieri verso le 13, la filiale della Banca Sella di via Vittorio Veneto 44, a Chieri. I rapinatori fuggiti a piedi nel centro storico. Il bottino è di circa 7 milioni.

RIVA PRESSO E' identificato l'uomo che martedì verso le 18 è morto sul colpo schiantandosi con l'auto contro una mietitrebbia, a Riva presso Chieri. chiamava Luigi Bosa, anni, pensionato, Chieri, strada Cambiano 172. Ancora sconosciute invece le cause che hanno provocato l'incidente.

Ieri per lanciare l'iniziativa turistica «Asti, tesoro sulla via Francigena» il presidente della Regione Ghigo, il sindaco di Torino Castellani hanno visitato il Consiglio comunale di Asti. Sono arrivati città 29 minuti: quanti impiega l'Intercity partendo da Torino.

Hard Top? Soft Price!

Solo da Automeck la tua Suzuki con Hard Top costa come una normale Cabrio!

Offerta valida fino al 30 - 11 - 96 salvo esaurimento delle scorte per vetture disponibili in concessionaria.

automeck

SOLO AUTOMECK E' SUZUKI SUBITO

CONCESSIONARIA ESCLUSIVA SUZUKI AUTO • Corso Moncalieri 281 - 10024 TORINO - Tel. 011/66.15.444

I teatri Cardinal Massaia e Macario inaugurano le loro stagioni fitte di proposte

La prosa fra musical, operetta e danza

Con gruppi locali e nazionali

A sinistra Roberto Balocco che apre (6 novembre) la stagione del Macario con un recital di canzoni piemontesi

A fianco, l'attrice Milla Sannoner foto sotto, Renzo Giovampietro

Biglietti a costi popolari e particolari agevolazioni

Tempo d'inaugurazioni e stagioni teatrali in città.

CARDINAL MASSAIA. La sala (al 91 della via omonima) ospita da quest'anno la stagione intitolata «... Con noi a teatro», proposta dalla Compagnia Lupi Torino con la finalità di «dare spazio a realtà professionistiche locali, accanto a quelle di livello nazionale» spiegano i responsabili Franco Lupi e Renato Cosenza. E precisano: «Fra le peculiarità, il prezzo "popolare" del biglietto, che costa 15 mila lire, e agevolazioni per le persone disoccupate, che potranno assistere gratuitamente agli spettacoli» (informazioni allo 011/2576811). La programmazione, che include una dozzina di titoli, spazia fra danza e prosa, musical e operetta, canzone d'autore e commedia dell'Arte. Apre la serie, domani fino al 9 novembre, la Compagnia Balletto Italia con «Romeo e Giulietta», coreografia di Carla Perotti su musiche di Prokofiev, interpretata da Cristina Perotti. Della vicenda scespiriana si evidenzia, qui, il mondo sentimentale dei giovani amanti, mentre i personaggi che concorrono alla loro tragica fine hanno il volto coperto da maschere. Segue, il 28 e 29 novembre, Milla Sannoner in «Francesca da Rimini» di D'Annunzio, per la regia di Walter Manfrè. La tragedia in cinque atti è qui adattata in due tempi, per 9 protagonista «sospesa fra realtà e sogno, melanconia e fremito, paura ed estasi» (così nelle note di regia). Altro testo dannunziano, «La città morta», per la stessa Sannoner che ne sarà interprete in gennaio.

Sempre in gennaio (il 3) Giorgio Conte in concerto. Il 9 e 10 gennaio, il Teatro Immagine di Venezia presenta «Pantalone all'inferno», lavoro ispirato ai canovacci della commedia dell'Arte italiana e francese (testo e regia di Pino Costalunga). «Jesus Christ Superstar» è il musical proposto il 21 gennaio, per la regia di Cinzia Ruosi, mentre dal 31 al 30 gennaio la Compagnia Belle Epoque presenta Diana Marangoni in «Cantiamo l'operetta». Altri ospiti della stagione, la Compagnia Tam-Tam Movie di Roma in «Faust» e l'Adriana Cava Jazz Ballet, mentre la Compagnia Lupi presenterà, dal 12 al 14 marzo, «La segreta oscenità di ogni giorno» di Marco Antonio de la Parra.

TEATRO MACARIO. S'inaugura il 6 novembre la stagione nella sala di via Santa Teresa 10 (telefono 5613694). Spettacoli (suddivisi fra «Teatro piemontese» e «Teatro altro»), rassegne a tema ed iniziative varie nel cartellone, che prevede appuntamenti sino a giugno. Si inizia proprio con temi regionali: in scena dal 6 al 10 novembre, «Le piole» proposte dall'Organizzazione Aldo Landi: repertorio interpretato da Roberto Balocco e ispirato a «virtù e difetti della gente subalpina ed al ricordo delle più belle melodie popolari». Per la serie degli «Incontri», il 10 novembre, serata dedicata ai «Miti di fine millennio» e con Renzo Arato, mentre dal 20 novembre tocca a un thriller superclassico, «Trappola per topi» della Christie, con la Compagnia Lo Zodiaco.

L'attrice Paola De Vita propone dal 5 dicembre «Il pennello di Raffaello», spettacolo dedicato alla «macchietta», figura tipica del teatro canoro napoletano ottocentesco. Tra gli ospiti del Macario figurano pure Margherita Fumero, Anna Cuculo, la cantante Silvana Moyso e i cabarettisti Marco & Mauro. Fra le iniziative, omaggio ai cinquant'anni di vita teatrale di Renzo Giovampietro, protagonista di «I discorsi di Lisia» (dal 28 gennaio) e di «Liszt. Dopo una lettura di Dante» (spettacolo in scena dal 13 febbraio).

Fra le rassegne, «Aquilegia blu» e la serie dedicata al Teatro Didattico e intitolata a Gian Renzo Morteo.

A Show Mont

Arrivano i campioni di telemark

Personaggi della politica, sport e cultura in sella al rampichino a favore dell'Associazione Italiana Sclerosi Multipla. A Show Mont (Torino Esposizioni), stasera alle 21 è di scena la solidarietà. Sulla pista di mountain bike «gareggeranno» Enzo Ghigo, presidente della giunta regionale, l'assessore regionale al Turismo Antonello Angeleri, il consigliere regionale Renato Montabone, il cantante Marco Carena, gli ex giocatori del Torino Vieri, Sala e Rampanti, il campione del mondo '93 di down hill Stefano Migliorini, l'arbitro di calcio Alfredo Trentalange, Piero Gros e Giuliano Besson già fuoriclasse della «valanga azzurra». Tra le manche e l'altra, la pista ospita una serie di esibizioni di dog trekking, una corsa a piedi uomo-cane (che sono i Lupi italiani). L'iniziativa è curata dall'Ente Tutela per il Lupo Italiano con la Federazione Italiana Sport Cinofili. In contemporanea, sempre alle 21, in calendario altri eventi: sulla pista di discesa arrivano i migliori specialisti italiani del Telemark fra cui Andrea Barrel, Piero Ruffino e Fabio Scazzoli; nella sala B del centro congressi, l'alpinista «ghiacciatore» Carlo Stratta incontra il pubblico e illustra - con l'ausilio di 800 diapositive - le imprese in alta quota. La serata s'intitola «Tra l'avventura e la montagna». Orario: 15-23, sabato e festivi dalle 10. Biglietti a 15 mila.

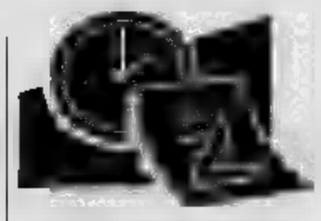

DOVE andiamo

L'Auditorium Lingotto ospita stasera il concerto dell'Orchestra Nazionale Rai diretta da Roberto Abbado. Musiche di Castiglioni e Schumann. Prime note alle 20,30, si replica domani sera alle 21. E' il terzo appuntamento sinfonico della stagione al Lingotto.

Proseguono i giovedì sera all'insegna dello spettacolo al Museo Regionale di Scienze Naturali (via Giolitti 36) con il concerto di Michela Varda al pianoforte e Marco Rizzo al flauto. Il programma, pagine di Poulenc, Briccialdi, Doppler, Fauré. Si comincia alle 21.

Appuntamento pomeridiano oggi alla Casa Valdese di Torre Pellice: Stefano Guidi esegue al pianoforte pagine di Beethoven, Chopin, Cimarosa, Debussy. S'inizia alle 15,30.

Per la stagione dello Stabile, appuntamento stasera al Teatro Alfieri con «La rosa tatuata» di Tennessee Williams nell'allestimento diretto da Gabriele Vacis e interpretato da Valeria Moriconi e Massimo Venturiello. Il sipario si alza alle 20,45.

Il Colosseo propone invece «I miserabili», pièce liberamente tratta dal capolavoro di Victor Hugo. Ne è protagonista Philippe Leroy. Lo affiancano Gianna Brel, Lucio Saroni e Alessandra Arcidiacono. S'inizia alle 20,45.

La personale dedicata a Seijun Suzuki, regista giapponese popolare in Patria per le pellicole d'azione, continua oggi al Massimo Tre (via Montebello 8) con il film «Il nostro sangue non perdona». Unico spettacolo 18,30, biglietti a 7 mila lire.

Cominciano i corsi di Floritalia dedicati al giardinaggio

Per chi ama il pollice verde

Lezioni su ortaggi, fiori, irrigazione

I segreti dell'orto sono i più ambiti. Aula piena durante le lezioni dedicate alla coltivazione delle patate o dei pomodori, alla semina delle melanzane o alla cura delle barbabietole: ai corsi di Floritalia l'orticoltura è il tema più seguito dagli iscritti, ovvero pensionati, casalinghe, proprietari di piccoli terreni. Sono 22 anni che esiste questa associazione dedita al pollice verde e agli amanti della natura, giunta al settimo anno per quanto concerne i corsi, momento di incontro fra esperti e semplici appassionati. «Le iniziative non coinvolgono però esclusivamente i 200 soci - spiega Aldo Ratti, presidente di Floritalia -, sono aperte a tutti coloro che vogliano approfondire la cultura botanica. E' un servizio rivolto ai torinesi». Il primo ciclo di incontri comincia il 12 novembre alle 17.45, nella sede di via San Pio V 21 (011/669.01.80 dalle 15.30 alle 18) con la novità di quest'anno: il corso propedeutico di «tecnica colturale e principi di botanica». Praticamente l'abc del giardinaggio, le regole elementari studiate anche a scuola, come la composizione del terreno, il nutrimento e la struttura della pianta, e poi lezioni sui concimi, l'irrigazione, la classificazione delle piante. A gennaio partiranno invece, quasi contemporaneamente, tre corsi di dieci incontri ciascuno. Il 14 si inizia con l'orticoltura, premessa sui prodotti naturali per affrontare poi le nozioni base su semi e trattamenti, sulle specie. Il 15 si comincerà a parlare invece di floricoltura, quindi di come si possa progettare un giardino per arrivare alla vita delle piante annuali e perenni, dei rampicanti, dei bulbi, del variegato mondo delle rose, fino alla potatura: questo tema avrà uno spazio pratico nei campi sperimentali della Facoltà di Agraria. Il 17 è la volta della frutticoltura, con le principali varietà, le tecniche di innesto, di potatura e legate alle diverse forme di coltura degli alberi fruttiferi. In calendario l'Associazione ha anche il corso «giardinare», giunto alla quinta edizione e con il primo incontro il 9 dicembre, valido strumento per chi voglia conoscere a fondo il mondo della botanica, soprattutto dei rigogliosi spazi verdi. [t. pl.]

Da oggi nuova mostra alla Fondazione per la Fotografia

Quattro clic sull'Alto Adige

Anche immagini di Berengo Gardin

A ritmo frenetico la **Fondazione Italiana per la Fotografia**, nella nuova sede di via Avogadro 4, infila mostre una dietro l'altra: un modo per farsi conoscere e per portare finalmente all'attenzione dei visitatori opere e nomi che hanno fatto e fanno grande la fotografia, arte ormai più che degna di tale riconoscimento. Eccoci di fronte (da oggi) a quattro maestri che a loro modo interpretano persone, luoghi e culture dell'Alto Adige. Va da sé che la manifestazione sia sponsorizzata dalla Provincia autonoma di Bolzano. Il centinaio di immagini alla maniera del reportage di un anno fa visibili fino al 24 novembre (da martedì a domenica, dalle 10 alle 19; lunedì chiuso; ingresso lire 5 mila). Gli autori sono per nulla imparentati, per origine, con il luogo visitato: Gianni Berengo Gardin è ligure, Mimmo Jodice e Francesco Radino napoletani, la più affine è l'austriaca Angelika Kampfer. Quattro campioni comunque dell'obiettivo. Berengo Gardin che si fece conoscere (trenta e più anni fa) con le struggenti e bellissime immagini di una Venezia attraversata dalle stagioni continua il discorso sorretto da una ironia discreta: calde immagini nelle quali l'inquadratura sembra scivolare nella casualità mentre è il risultato di meticolosa ricerca. Jodice si riconferma immaginifico e strepitoso «paesaggista» Radino insegue un filone che potremmo definire «antropologico». Infine la Kampfer che scandaglia volti di adulti e bimbi, i costumi, la vita del mondo rurale con le sue asprezze e dolcezze. [p. p. b.]

«Vecchia contadina» in una fotografia di Angelika Kampfer

MUSICA dove

a cura di G.

Si sprecano le serate «Halloween». Segnaliamo quelle di cui è arrivata notizia: al «Pigalle» (via Cavalcanti 5) ci sono pure le telecamere di «Match Music»; al «Dan Donnelly's» (Borgone di Susa, via Abegg 66) i Masters of Rock'n'Roll; a Palastampa, per la rassegna «L'America» alle 23 suonano i 60/70. Michele Guaschino, esperto di trucchi horror, anima la festa all'«Hennessy» (strada Traforo Pino). Party al «Dada Core» (via Giulio 17); al «Faster» (via Santa Chiara) e «La Zona» (via Valprato 15); al «Crossover» (strada Settimo 240); al «Caos» di Collegno (corso Francia 259); al «Voom Voom» (via Ventimiglia 152); al «Tuxedo» (via Belfiore 8); al «Caribe» (via Pallavicini 22) con animazione; al «Willy Coyote» (lungodora Colletta 131); all'«Asiou» (via Spanzotti 3); al «Route 66» (via Pellico 4); all'«Alhrayu» (via Villarfocchiardo 14/a); all'«Havana» Avigliana (via Moncenisio 14); alla «Taverna Pirati» di Borgaro (via Lanzo 107); «Sottovoce» di Ciorgnè (via Rivassole 6) con il pianobar di Domy Band; al «4 Assi» di None (via Croce); al «Solotsloc» di Nichelino (via Cuneo 16).

«Colours with string» è il concerto per voce e orchestra stasera (ore 22,30, ingresso 20 mila lire) al «Café Procope» in via Juvarra 15. Canta Lucia Minetti; dirige Daniele Gregorio.

CONCERTI. Riapre stasera, dopo l'alluvione, l'«Imbarchino» (viale Cagni 37, ore 21,30) con il concerto del gruppo rock Spirali. Rock al «Manhattan» (via Giachino 46) con gli Hypocondrya; «Rock House» (corso Potenza 157) con i Posizione K; al «Da Glau» (strada Castello di Mirafiori 346) con i Medusa; all'«Arnold» di Moncalieri (strada Barbuda 7/4) con i Dual; rock demenziale con i Loski Bosky all'«Easy Rider» di Nichelino (via Pinerolo 52); cover con il Serazzi-Lowe al «San Tommaso 10» (via San Tommaso 10), all'«H. G. Wells» Rivoli (corso Francia 196) i Blue Lagoon, cover di Pino Daniele con gli Amici di Ciro al «Caffè Rossini» (corso Regina Margherita 80); Fred Buscaglione junior a «Tutti al fresco» di San Giorio. Blues con i Frog & Blues al «Kelia» (via G. Bruno 140), «Sottocoperta» Grugliasco (piazza 1° Maggio 12) i Kalibro 7, «Gambrinus» Avigliana (piazza del Popolo 2) con Terry Blues Band. Jazz e funky: Soul Beat 62 all'«Azimut» (via 55), Roberto Regis trio al «Vecchia Europa» (via Gorizia 144), Caffa quintet a «Le Ginestre» (via Valprato 15), King Blaise al «Mary Giò» (via Montanaro 65), Johirima al «Mc Ryan's» di Moncalieri (strada Carignano 82). Musica latina: il flamenco del duo Ereida-De Malena al «Gilgamesh» (piazza Monceniso 13 bis); Toño Rosario al «Sabor Latino» (via Stradella 10); Los Locos al «Ganas de Mar» (corso Unione Sovietica 411). Per tutti, ore 22.

Foto: Lucia Minetti

Singolare competizione organizzata a Poirino

Scrittori suggeriscono ghiotte ricette ai cuochi

Scrittori alle prese con i fornelli per «inventare» ricette grand gourmet. In punta di penna e di forchetta è la singolare iniziativa del Comune di Poirino che organizza - in collaborazione con quattro autori e altrettanti ristoratori locali - una serie di pranzi cultural-gastronomici nei mesi di novembre e dicembre (ore 12). «Quattro domeniche per colti e buongustai nella terra dell'asparago - dicono i promotori - per valorizzare i sapori autunnali e rendere omaggio a prestigiose firme piemontesi». Il piatto inedito - elaborato da ogni personaggio e tradotto dai cuochi in «opera» gastronomica - verrà inserito nei menù in modo che tutti lo possano gustare: conserverà il nome dell'ideatore. Ad aprire la rassegna conviviale - domenica 10 novembre il Ristorante Del (tel. 011/945.01.39) - è Edoardo Ballone: esperto di storia gastronomia e di minoranze etnico-linguistiche, parlerà di «Cucina multietnica» e presenterà un tradizionale fritto misto «corretto» con gamberetti di fiume. Domenica 17 novembre alla Trattoria Primavera (telefono 011/945.09.79), ci gusteranno i «cecelli», cubetti alla farina di ceci, ideati da Gianna Baltaro. La scrittrice presenterà ai commensali suo ultimo libro (è il settimo) titolo «Una certa sera d'inverno», giallo ambientato Torino. L'1 dicembre, al Ristorante Piemonte (tel. 011/945.02.80) toccherà a Piero Bianucci autore de «L'uovo del futuro»: in tavola un dolce «Montebianco» a sorpresa. Bruno Gambarotta sarà il mattatore domenica dicembre a Le Lune di frazione Favari (tel. 011/945.31.50): proporrà «rolata tacchino tricolore». Durante la colazione si parlerà anche del suo giallo comico «Tutte le sono buone per morire». [e. d. s.]

APPUNTAMENTI

AL

Alle ore 18 Caffè «San Tommaso 10», in Tommaso 10, Guido Davico Bonino presenta Valeria Moriconi.

Alle 16,30 all'Ospedale Molinette, aula di Fisiopatologia Clinica, in via Genova 3, incontro con il medico pediatra indiano Sujit Mandal, che con l'Associazione Internazionale degli Studenti di Medicina lavora al «Calcutta Project». Il telefono è 011/817.48.42.

UN

Alle ore 21 alla Bottega Indiana, in via della Misericordia 3/a, viene presentata la prima traduzione italiana del «Il segreto della Tripurà», edito da Ananke. Interviene Alberto Pellissero curatore dell'edizione.

«Magri e felici» è il titolo dell'incontro di questa sera alle 18,30 (replica alle 21) al Centro Satori e Ki, in via Gorizia 141. Un'occasione per discutere su come risolvere i problemi di peso partendo però da energie negative. Informazioni 011/323.060. allo 011/660.22.28.

ARTISTA

Alle ore Galleria Arx, in piazza Savoia 4, per il «Il tempo dell'arte», il critico Francesco Bartolomeis presenta l'artista Riccardo Cordero. Verrà proiettato il video Willy.

alla Nazionale, in piazza Carlo Alberto, conferenza Stefania Stafutti su «Tradizione letteraria e cultura popolare nelle stampe del nostro anno». E' a cura Carnaso.

CABARET

Sono aperte le iscrizioni per i provini di selezione (gratuiti) della sesta edizione Festival Nazionale Cabaret. L'Associazione «Il Coro/Cabaret» e il mensile umoristico «La Tampa» organizzano inoltre la seconda edizione del nazionale di letteratura umoristica «Parole da ridere». I dovranno giungere entro il 31 maggio prossimo. Informazioni allo 011/741.31.31.

SAN DALMAZZO

Domani 10,30 nella chiesa di San Dalmazzo, in via Garibaldi, la messa sarà accompagnata dai canti gregoriani eseguiti dalla Liturgica di San Dalmazzo, diretta dal maestro Italo Volpe.

concludono oggi le iscrizioni per partecipare al convegno nazionale «Gender Identity Disorder», giornata di studio legata alla «Chirurgia ricostruttiva genitale femminile». Si terrà dal 21 al 23 novembre al Centro Incontri Crt, in corso Stati 23, è organizzato dalla divisione Urologica dell'Ospedale MaurizIano e dal Consultorio Sessuologia dello stesso ospedale. Informazioni allo 011/819.40.69.

PER

Nubret Club, in via Isonzo 17, iscrizioni aperte per i corsi di alkydo e le iniziative rivolte bambini: dai 3 ai 5 anni, dalle 16 alle 18, lezioni attività ludico-motorie; i più grandi lezioni di danza e di karate. Informazioni allo 011/337.812.

H

All'Associazione «Il mondo idee», via Cabolo 3, il 4 e 5 novembre si terrà uno stage di «Osho Reiki» primo livello: dalle 18,30 alle 23,30. Sarà condotto da Chandra. Dal 6 al 13 novembre si svolgerà invece un di erboristeria, dalle 20,45 alle 22,30. Informazioni più dettagliate, telefonando allo 011/590.033.

GRAFOLOGIA

L'Iefes (Istituto Superiore per la Formazione di Esperti di Scrittura), in via Campana organizza un corso triennale per la professione di grafologo e perito grafico. Informazioni e iscrizioni allo 011/669.04.20 dalle ore 15 alle 19.

MAX

Prosegue sino al 23 novembre alla Galleria Carlina, in piazza Carlo Emanuele 17/a, la di Pellegrini «Percorsi del sogno». E' aperta 10,30 alle 12,30 e dalle 18 alle 19.30.

TANGO ARGENTINO

Al Circolo Dravelli a Moncalieri, in via Praciosa 11, l'8, il 9 e 10 novembre stage di tango argentino con il maestro Ricardo Labricia e la ballerina Sara Soggia. Iscrizioni, telefonando allo 011/251.577.

Dal 12 novembre all'Accademia Italiana Shiatsu Do, che ha sede in via Madama Cristina 51, un corso di Tai-chi-chuan, condotto dal maestro Vittorio Serata di presentazione il 6 novembre alle Informazioni più dettagliate, telefonando 011/668.978.

TRAINING

Centro di Psicologia Scienze Salute, in Re Umberto 7, stanno per cominciare nuovi corsi di training autogeno per l'autorilassamento e la riduzione dello stress. Ogni lunedì dalle 18 19. Telefonare allo 011/533.562.

RACCONTA la tua CITTA'

Ultimi giorni del concorso dedicato ai giovani autori

Ora è conto alla rovescia

Domenica conclusione della sfida

Ultima settimana o, più precisamente, ultimi giorni per la pubblicazione dei cento lavori (fra racconti e poesie) collegati al concorso **Racconta la città** indetto da La Stampa e dal Premio Grinzane Cavour. Sabato sarà il giorno conclusivo per leggere le opere da giudicare mentre domenica 3 [illegible]bre comparirà la classifica aggiornata.

Ricordiamo, comunque, che gli ultimi coupons delle votazioni devono pervenire al nostro giornale mercoledì 13 novembre. Dopo quella data (precisamente dall'1 al 7 dicembre), pubblicheremo l'elenco degli autori vincitori [illegible] concorso (scelti dalla giuria degli scrittori e dei lettori) e i nomi dei lettori stessi che hanno [illegible] i viaggi premio in una città europea. Che potrà [illegible] scelta fra Amsterdam, Atene, Berlino, Bruxelles, Budapest, Istanbul, Lisbona, Londra, Madrid, Parigi, Praga, Stoccolma. I viaggi (che dovranno essere effettuati entro il 31 maggio '97) sono organizzati dalla Cisalpina Tours.

Altri premi consisteranno in [illegible] libri dal titolo «Torino, ricordi e suggestioni».

UN PO (E QUALCOS'ALTRO)

A Nord del Sud vicina alle frontiere
due metalliche stelle incidono l'etere
simboli di chimere
per gente poco appariscente
bussole
per forestieri poco pronti ad essere proiettati in
fusi orari stabiliti da
immobili bastimenti persi nell'oceano di
viali di lontana grandeureale accompagnati da
sintetici colori di vestiti corti agili a
scomparire nel verde...
verde
vero centro cittadino
calderone
pronto ad accogliere tra afa o gelo
i mondi
che gli abitano attorno
dalla lussuosa collina [illegible] da una panchina,
dall'aspra banlieue [illegible] dal pais campagnin;
multicolore popolo siamo
nel suburbano dell'anima coltiviamo un fuoco capace di
dissolvere a tratti
l'umidità (DISAGIO) che nasconde la città (ENERGIA)
pronta a rinascere
quando comunica con ritmo vitale
attraverso una [illegible] onda culturale che
picchia
sull'etichetta di città fredda industriale.

Alessandro Frola (Leini)

IL [illegible] MIO [illegible]

E' la loro immagine
che desta dal torpore indissolubile dell'asfalto;
un'immagine verde che si stringe al cielo
in un abbraccio perenne. Sotto,
ancora più giù
quasi nella valle incantata, i rifugi solitari
dei vecchi, che si raccontano
nei tramiti di quei filatoi abbandonati in soffitta.
E' nel susseguirsi di stagioni che
il tempo rincorre i ricordi ricchi
di malinconia nei pomeriggi grevi.
L'occhio del cuore in questo paese spazia,
ritorna su brevi tratti
a posare il suo sguardo su di un colle,
[illegible] contemplare la natura. E, di lì [illegible] poco,
vede filtrare i raggi dorati sulle splendide baite
accoccolate sui monti.
Il silenzio vige tra queste mura,
[illegible] un silenzio secolare, che non volge mai
al tramonto, ma che vive
nell'alba giovane di ogni mattino.
Se poi da quell'altopiano parli alle montagne,
dall'andamento ondulato,
riscopri in esse [illegible] lingua antica,
quella d'oc, che rivive nei dialetti,
e sa di storia;
storia d'amore tra le poesie provenzali
di cui da queste parti ne conosciamo il canto.

Serena Mannino (Bardonecchia)

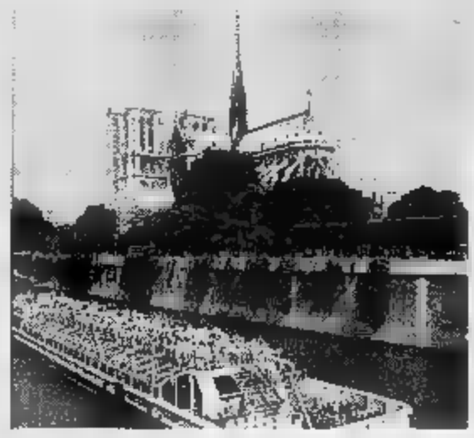

«Bateau mouche» a Parigi

CONCORSO LETTERARIO PER GIOVANI TALENTI

RACCONTA la tua CITTA'

Più si vota, più si può vincere.

Indicate quale racconto e/o poesia preferite.

Racconto	Poesia
Titolo	Titolo
Nome autore	Nome autore

Nome e Cognome di chi vota

Indirizzo Città

Cap Tel. / Età

Titolo di studio Professione

Inviare a La Stampa - [illegible] "Racconta la tua Città" Casella postale 400 - 10100 Torino Centro
Non [illegible] valide le fotocopie della scheda.

Aut. Min. N° 6033 (foglio 405/96)

REGOLAMENTO

Votate le opere che trovate su La Stampa - edizione Torino e provincia - dal 7/10/96 al 3/11/96, ogni giorno tranne i lunedì. Potete votare sia un racconto che una poesia e potete inviare quante schede volete. La scheda vanta compilata con i dati anagrafici, deve pervenire entro il 13/11/96 a: **La Stampa - Concorso "Racconta la tua Città" - Casella postale [illegible] - 10100 Torino Centro.** Entro il 30/11/96, con estrazione a sorte, saranno assegnati ai lettori votanti due viaggi per due persone **Cisalpina Tours** di 4 giorni a scelta tra Amsterdam, Atene, Berlino, Bruxelles, Budapest, Istanbul, Lisbona, Londra, Madrid, Parigi, Praga, Stoccolma, in più, 250 libri "Torino, ricordi e suggestioni". I viaggi potranno essere effettuati entro il 31/5/97. Dall'1 al 7-12-96, sulle pagine di cronaca di Torino, saranno pubblicati i nomi e i titoli scelti dalla giuria di scrittori, i nomi e i titoli scelti dai lettori, i nomi dei lettori vincitori dei viaggi.

In collaborazione con

Il premio [illegible] cavour

LA [illegible]

VIAGGIARE

NEW YORK. Tragitto aeroporto «JFK» - Manhattan.
«Where [illegible] you from?», mi chiese [illegible] taxista di chiare origini mediorientali.
«I'm coming from Italy, Turin», risposi spensierata.
«What?», non sembrava capire.
«Turin! Nice place», mi affannai a convincerlo.
«What?», era di coccio.
«The Juventus!», fu [illegible] sola [illegible] che mi venne in mente.
«Paolo Rossi!», esclamò quell'uomo col turbante in testa, sorridendo ai miei cinquanta dollari.
PARIGI. Tratto aeroporto «de Gaulle» - Tour Montparnasse.
«Italienne?», sghignazzava l'autista.
«Oui, j'habite Turin», sembravo un manuale scolastico.
«Quoi?», disgustato dal mio francese, il taxista voleva saperne di più.
«Oui, oui, Turin, dans le Nord-Ouest», insistei orgogliosa.
«C'est quoi ça?», niente da fare, non voleva saperne di conoscere [illegible] mia terra natia.
«Turin, la Fiat, [illegible] Punto, la Risposta», che lampo di genio.
«Ah! Cette [illegible]-ci!», fece lui senza pietà.
MONACO DI BAVIERA. Da qualche parte nella città.
«Wie geht's Ihnen?», il taxista voleva sapere come stavo.
«Ja, ja», naturalmente il tedesco [illegible] era il mio forte.
«Ja?», [illegible] chiaro, quell'uomo aveva deciso di farmi soffrire.
«Turin!», esclamai speranzosa con sfavillante inglese.
«Wie?», il tizio preferì spegnere subito ogni mia speranza.
«Juventus, Fiat, Agnelli, automobili, telefoni, tv, cicale, cicale, cicale...», [illegible] ormai in preda al delirio quando l'autista scaricò me e le mie valigie di fronte all'hotel.
PECHINO. Viale della Lunga Pace.
«Italiana?», abbozzò [illegible] taxista.
«Yes, oui, ja, sì!», che emozione, forse poteva capirmi.
«Quale sua città?», mi domandò quel simpatico ometto.
«T-o-r-i-n-o», sillabai tutta contenta.
«Wonderful!», - esclamò lui [illegible] senza esitare iniziò il suo ricordo torinese - «Torino, Piemonte, Mole Antonelliana, fiume Po, museo Egizio, piazza Vittorio, basilica Superga, gelati Pepino, Porta Nuova, Caval 'd Brons, parco Valentino,...». Pagai in dollari, certamente più [illegible] quanti ne [illegible] [illegible] visti in una s[illegible] volta.

Federica Rosati (Torino)

con il patrocinio della Presidenza del Consiglio e della Giunta Regionale del Piemonte
e della American Chamber of Commerce in Italy

L'AMERICA

GRANDE FESTA AMERICANA

29 OTTOBRE - 3 NOVEMBRE 1996

PALASTAMPA

C.so FERRARA, 30 - TORINO

SPETTACOLI, ATTRAZIONI, ESPOSIZIONI

ESIBIZIONI E GARE

AMERICAN BAR - BIRRERIA

TUTTE LE SERE MUSICA DAL VIVO

ORARI: Feriali 15-24 Festivi 10.30-24

INFOTEL: 011/4310676 - 4366369

- La più grande collezione italiana di oggetti unici appartenuti a Elvis Presley
- Riproduzione di un villaggio western con carri *connestooga*, carrozze, tee-pee [illegible] cura del Western City di Claudio Soave
- Ricostruzione storica di un campo dei primi cacciatori di pellicce del Nord America (1700-1800) con esposizione di armi, selle, abbigliamento, tee-pee [illegible] cura di Silverado
- Esposizione di auto e moto americane
- Esposizione di Armi Americane autentiche usate nei duelli e nel corso della guerra di secessione a cura del dott. Pettiti
- Mostra di Fumetti: "cartoon jazz", i personaggi dei fumetti americani alle prese con la musica a cura della Atif - V. Belfiore 24 Torino
- Tattoo, l'horror e i tatuaggi nel fumetto a cura della Atif - via Belfiore, 24 - Torino
- Scultura equestre in ferro che ricorda il Far West dello scultore Piero Ridolfi
- Dimostrazioni di fusione del Piombo per la fabbricazione dei proiettili per armi ad avancarica e illustrazione del funzionamento delle armi a cura di Augusto Pettiti

MATRIMONIO [illegible] LAS VEGAS: COME A LAS VEGAS I VISITATORI POTRANNO SPOSARSI CON TANTO DI FOTO E CERTIFICATO
ALL'INTERNO: LOCALE FUTURISTA
DUELLI TRA SCERIFFI, [illegible] [illegible] COW BOYS
PRESENTAZIONE DI [illegible] FINE [illegible] INIZIO '900
DELL'OVEST DELL'AMERICA
IL PUBBLICO POTRÀ FARSI FOTOGRAFARE
CON I COW BOYS E GLI INDIANI
DIREZIONE ARTISTICA: GRAZIELLA PORRO

CALENDARIO DELLA MANIFESTAZIONE

[illegible] 31 OTTOBRE
15-17 Esibizione [illegible] BALLI AMERICANI
17,30 Balletto Americano a cura [illegible] Garej Lloyd Palmer [illegible] Gruppo Danza CISAC
20 MUSICAL American Story [illegible] cura di Ivano Balfett
21 Presentazione delle squadra GIAGUARI e OLD BLACKS
21-22 Serata [illegible] HALLOWEEN: Danzando Hallowaen, apre Garej LLoyd Palmer
[illegible] Concerto del gruppo 60/70 (la batteria utilizzata [illegible] quella famosa [illegible] D[illegible] Purple)

VENERDÌ 1 NOVEMBRE
10 Motoraduno ed Esposizione [illegible] mitiche Harley Davidson, mezzi personalizzati e non
14 Torneo di BASKET 3x3 [illegible] cura di All American
15 Pattinature Americane a [illegible] di A. Squillace per Philly Hair [illegible]
15-18 Esibizioni di ROLLER BLADE, TRIATHLON a cura [illegible] [illegible] American
16 Elezione di MISS COUNTRY GIRL a cura di Union Model
18 Sfilata di moda
19 Concerto di GEORGE Mc ANTHONY
21 Presentazione della squadra [illegible] Baseball JUVENTUS 48
21,30-22,30 Concorso di MISTER L'AMERICA [illegible] cura [illegible] Agenzia Eyes-To - Abiti di WP. Store Torino (nell'intermezzo balletto a cura del Laboratorio della Danza di Anita Cedroni)
22 Gara di Tatuaggi
22,30 Concerto [illegible] GEORGE Mc ANTHONY

SABATO [illegible] NOVEMBRE
10,30-12 Torneo di BASKET [illegible] a cura di All American
Non stop TRIATHLON, STREET HOCKEY
15-18 Pomeriggio RAP con [illegible] gruppo ALTA TENSIONE Supporting DJ Federico Graziottin
17 Esibizione [illegible] elicotteri radiocomandati e simulatore [illegible] volo
21 Concorso [illegible] MISS L'AMERICA a cura di Agenzia Eyes - To [illegible] Parrucche Boutique - To, Lamarmora 20 - To [illegible] Ipotesi - To
21,30 Esibizione dei sosia di Hollywood a cura di Artedanza - Aziza - Cisac - Joannes - Ginger
22,30-24 Concerto del Travelling Band
OMAGGIO A ELVIS - L'intera giornata sarà dedicata al mito americano con films, musica, esposizio[illegible] di pezzi unici appartenuti [illegible] Elvis Presley a cura dell'Elvis Presley Club of Italy
[illegible] 3 [illegible]
10,30-14 Torneo [illegible] BASKET 3x3 a cura [illegible] All American
Non stop Raduno [illegible] auto americane
15-17 Concerto della band femminile STEEL DRAMA
Non stop Esibizione di STREET HOCKEY, TRIATHLON, ROLLER BLADE
17 [illegible] MAGLIETTA BAGNATA a cura dell'Agenzia ECCOCI [illegible] Albenga
18 Concerto de: GLI [illegible] D'URTO
19-20 KICK [illegible] a cura di Kick Boxing School
21 ROCK and ROLL: concerto [illegible] gruppo Nino e Tato: I RIBICHESU
22 Concerto Rock: SKORIE con presentazione in anteprima nazionale del nuovo C.D.

SERVIZI [illegible] TORINO - TO - (011) 5681111

TEATRI

AUDITORIUM GIOVANNI [illegible] - L'Angelo. Stagione sinfonica [illegible]. Ore 20,30 3° concerto Or- [illegible] Sinfonica Nazionale della Rai. Direttore Roberto Abbado, soprano Anna Maria Pammer. Programma: [illegible]. Castiglioni. [illegible] Harmonies. [illegible] orchestra e soprano legge- [illegible] su [illegible] di Angelus Silesius (prima esecuzione assoluta). R. Schumann, sinfonia n. 4 in re minore op. 120. Poltrona L. 55.000; ingresso L. 30.000; ridotto giovani L. 18.000. Informazioni tel. 810.4653/810.4961.

SCUOLE DI [illegible] E RECITAZIONE

[illegible] [illegible] Scuola di recita- [illegible]. Inf. o ris. al 581.9157.
TEATRO NUOVO. Scuola [illegible] danza classica. Informazioni [illegible] segret. 9-13/15-19.
TEATRO NUOVO. Scuola di recitazione. Audizioni [illegible] accademico [illegible]. Tel. (011) 669.06.68.

RITROVI

AMERICA MUSIC: 447.7171. Stasera, grande festa di «Halloween».
ARLECCHINO: [illegible] 15,30 Puma, ore 21 «2 orchestre 2» Edo Puma & F. Orsini.
BEVERLY HILLS Salotto [illegible] liscio ca- [illegible] autostrada Santhià. Si balla giovedì, [illegible]ato e domenica pomeriggio e sera. Venerdì 1 novembre serata di gala con l'orchestra Egy Palumbo.
[illegible] 84: 15,30 Orsini, 21 liscio Doc by Robertino folk big band
DU PARC: 521.52.75. Ore [illegible] Rocky.
GARDEN DANZE tel. 680.3443. 15,30-21 ballato con [illegible].
LA LUCCIOLA La conosci? C. Taranto 206, tel. 200.097. 21 Grand'orchestra Harmony show.
LE ROI: ore 21. Dopo 70 anni il divertimento continua.
MITHO DANCING ore 21 serata danzante con l'orchestra Borghesi. Piobesi Torinese tel. 865.7892.
NUOVO TROCADERO tel. 562.0958. Ore 21,30 liscio anni 60/70 disco latino americano. Orch. Mario Actis.
PATIO+INVIDIA 561.46.41. Ore 22,30.
TANGO SALA DANZE [illegible] ore 21/1 misto liscio
[illegible] **FAVA** specialità pesce giovedì venerdì sabato serate musicali Frattini e Messina. Strada S. Mauro 16, Torino, tel. 273 0237
RISTORANTE S. GIORGIO (Borgo Medioevale). Piano bar La Piana. Corso Alberto. T. 669.21.31.
ROBY SWING: giovedì [illegible]zz tel. 700.541.
ROBY: domani sera cena ballo e orchestra. Prenotazioni [illegible]. 700.541.

GALLERIE E [illegible]

ARTE CLUB: tel. 835.331. L. Maffoli.
ARX: p. Savoia 4. Javier Garcavà.
SANT'AGOSTINO 437.77.70. Propa- [illegible] asta dipinti del '900 (18 novembre).

ASSOCIAZIONE [illegible] GALLERIE ARTE [illegible]

ARTEINCORNICE: A. Tedeschi Toschi.
ARTEINCORNICE: Angelo Fornaciari.
AVERSA (via C. Al- [illegible], tel. 532.662): Proposte [illegible] l'Ottocento italiano.
BERMAN: Bruno Coppo.
BIASUTTI: Virgilio [illegible].
CARLINA: Max Pellegrini, tel. 817.33.44.
[illegible] **ARTE LA TESORIERA:** Tamburi.
DAVICO: Luigi Nervo.
FOGLIATO: Pittori dell'800.
LA BUSSOLA: 100 anni di fumetti.
MICRO': Marisa Micco.
NARCISO: Disegni del '900 italiano. [illegible] saletta: '800.
PIRRA: Coloristi russi [illegible] XX secolo Maya Kopitzeva.

LUNEDÌ tuttosoldi
MERCOLEDÌ tuttoscienze
GIOVEDÌ tuttolibri
I supplementi de LA STAMPA
Una settimana ricca di tutto.

OGGI AI CINEMA

CAPITOL - eliseo - [illegible]

IL CORVO HA RIAPERTO LE ALI

OGGI AL DORIA

SNCCI SEGNALATO DALLA CRITICA CINEMATOGRAFICA ITALIANA

Grande successo di critica e di pubblico

IDEAL E AMBROSIO

DAL REGISTA DI "SOTTO IL VESTITO NIENTE"

IL FILM E' PER TUTTI

[illegible] cinema non [illegible] caro e vi so[illegible] per tutte le borse

OGGI ALL'AMBROSIO DOLBY DIGITAL

IL NUOVO CAPOLAVORO DI FRANCIS FORD COPPOLA

Robin Williams
La commedia per il bambino che è in ognuno di noi.

OGGI AL REPOSI GRANDE "PRIMA"

ORARIO SPETTACOLI: 14,15 - 17 - 19,45 - 22,30

I SERVIZI in Città

NUMERI UTILI

Vigili [illegible] Fuoco	115
Carabinieri	[illegible]
Sede centrale	55.191
Polizia	113
Questura centrale	55.881
Prefettura	55.891
Vigili urbani	460.60.60
[illegible]lizia stradale	56.401
pronto intervento	54.16.33
Corpo Forestale Incendi boschivi	1678/07.091
Poste e Telegrafi	[illegible]

SALUTE

Guardia medica. Gratuito notturno 57.47
Croce rossa, servizio generico e pediatrico, 24 ore su 24, a pagamento 28.03.33
Croce verde Servizio pediatrico a pagamento 58.21.606-54.90.00
Centro antiveleni 663.75.37
[illegible] **soccorso dentistico,** Molinette, (20-23)
Guardia ostetrica perm. S. Anna, 63961; Maria Vittoria, 43.93.111. MaurizIano 50.901.

AMBULANZE

Ellambulanze 118; **Soccorso urgente** 118; **Croci** [illegible] 280.333; **Croce verde** 54.90.00; **Croce bianca** 317.71.27

INFERMIERI

Asido 54.04.89, **Asi:** 856.83.31; **Alpes** 0337 22.94.80; **Aldosoro** 63.01.58; **Asido** 33.13.01; **Aldei** 50.23.96 - 56.83.285; [illegible] **xilia** 749.59.50; [illegible] 0337.220.250; **Cesid** 771.69.30 - 771.60.47; **Spi** 242.19.04; **Cr.** [illegible] 663.19.02; **Piccola** [illegible] 660.32.63; **Siado** 437.17.30.

SOLIDARIETA'

Ass. Graziani Adelina contro la malasanità, 0360.55.41.20; **C. Cardiopatici,** 43.64.873; [illegible] **Sportiva Disabili,** 52.11.251; **Tel. Azzurro** (051) 48.10.48; **Tel. Rzzu** [illegible] **genza bambini** 19.696; **Telefono amico** 319.52.52; **Esprimersi** 43.43.700; **Straul** [illegible] Cscal, 53.39.82; **La Tenda** (Acc. stranieri) 50.22.165; **Bartolomeo & C.** 53.48.54; **Sermig** 436.85.66; **Amnesty Int.** 817.05.30; **Informagay** 43.65.000; **Gruppo Abele** 814.27.11; **Agedo** (Ass. genitori di omosessuali) 521.11.18; **Apice** (epilessia) 31.80.623; **Anapaca** (assist. ammalati cancro) 436.03.52; **Telesoccorso** 341.144; **Lotta AIDS** 43.61.043; **Gruppo AIDS** 43.64.749; [illegible] **Insieme** [illegible]; **S.O.S.** [illegible] 1678-13.000; **Tel. Rosa** 530.666; **Serv. emergenza azziani** lun-mer-ven pom. e mar-gio-sab mat. 216.5041; [illegible] **d'Argento (anziani)** 1678-68.116. **Fondaz. Osteoporosi** [illegible] 561.22.99 ore 10-12; 15-17. **Har-** [illegible] (tossicodipendenze); [illegible].

MUNICIP [illegible]	442.11.11
Certificati a domicilio prenotazioni	436.01.56
Inf. documenti	442.51.04
Telefono Viola	436.77.00
[illegible]	
Canile munic.	252.12.16
Lega dif. gatto	650.2713
Protez. animali canile	812.28.94
	262.03.97
Lega difesa cane Usl, serv. vet.	262.09.62
	[illegible]

AUTO E SICUREZZA

Soccorso stradale Aci	[illegible]
Europ assistance	53.06.55

TRASPORTI ATM	167.019152
Ascensore Mole	817.0496
Battello sul Po	[illegible]
Ristotram	57841
Tram. Superga	698.0211

AEROPORTI

Caselle	56.76.361
Terminal	433.25.25
Milano	02.74.851

TABACCHI di sera: P. Nuova; Belgio 4; G. Bruno 82; Filadelfia 57; Cibrario 19; Rivoli 11; Sabotino 8; Fiochetto 23; Farrucci 38; Nizza 193; Napione 31; Dema 236/c; G. Cesare 81; Ormea 15; G. Baroio 5; Trapani 36. p. Castello; c. Orbassano 92.

BENZINAI Serv. not.
Agip, p. S. Gabriele da Gorizia; **Ip,** c. Giulio Cesare 220, c. Casale 292, l.go Palermo, str. Altessano 160; **Api,** Vercelli-ponte Stura; **Q8,** c. Giulio Cesare 278. [illegible] **so** c. V. Emanuele 125. **Moncalieri,** corso Trieste.

EDICOLE

P.za C. Felice, hotel Ligure (ore 1); v. Nizza 1; c.so V. Emanuele-via Lagrange; c.so V. Emanuele-p.za C. Felice; p.za Statuto 15.

FARMACIE DI TURNO

Or. normale farmacie: 9-12,30. Dalle 12,30-15 e battenti chiusi: **c. Traiano 73; v. Gorizia 133; v. Bertholet 10; c. Grosseto 165; v. Fratelli Carle 5; v. delle Orfane 25; c. Francia 177; c. Potenza 93; p. Respighi 3; v. A. Cecchi 54; v. Monginevro 113; v. Pilletti 31 bis; v. M. Vittoria 3; c. Casale 316**

FARMACIE DI NOTTE

Servizio dalle [illegible]
[illegible] **M. Emanuele 66** [illegible]
[illegible] [illegible]
p. Massaua 1 779.33.06

TRAME

IL BARBIERE DI RIO. Commedia. In crisi [redacted] dopo il divorzio, un barbiere quarantenne (Diego Abatantuono) parte e va a Rio de Janeiro a trovare la sorella che vive lì e scopre un nuovo mondo. [Adua 200, [redacted] Grande, Nazionale 1]

IL CORVO 2. Horror. A [redacted] anni di distanza [redacted] precedente film fenomeno [redacted] Lee, ritorna il personaggio creato dal cartoonist James O'Barr. Ad interpretarlo, in questo [redacted] è l'attore francese Vincent [redacted] [Adua 400, Capitol, [redacted]]

FRATELLI. Drammatico. In [redacted] all'ultima [redacted] di Venezia, il [redacted] di Abel Ferrara è ambientato negli anni Trenta e [redacted] di due gangster che [redacted] di scoprire [redacted] ha ucciso loro fratello. [Doria]

INDEPENDENCE [redacted]. Fantascienza. Gli extraterrestri decidono di invadere la Terra. Con enormi astronavi sulle metropoli, cominciano la distruzione organizzata del genere [redacted]. [redacted] c'è chi resiste [redacted] è pronto a combatterli. [Vittoria]

JACK. Commedia. Robin Williams è un uomo che fisicamente dimostra quarant'anni mentre, in realtà, è un bambino di dieci. Dirige Francis Ford Coppola. [Ambrosio 1]

LA LUPA. Drammatico. Da Verga. La Guerritore diretta dal marito Lavia è una donna bellissima e insaziabile nella Sicilia di fine '800. Quando in paese arriva un bel ragazzo (Bova), lei se ne innamora perdutamente, ma [redacted] vuole [redacted] figlia: ne nasceranno tragedie. [King]

METALMECCANICO E PARRUCCHIERA [redacted] DI SESSO E POLITICA. Commedia. La Wertmuller dirige la Pivetti (Veronica) e Solenghi. I due [redacted] una parrucchiera leghista e un operaio di rifondazione comunista che si innamorano nonostante le divergenze politiche. [Cristallo]

[redacted] IMPOSSIBILE. Azione. Tom Cruise [redacted] panni dell'eroe televisivo Ethan Hunt: il richiamo nostalgico dei Sessanta, il fascino [redacted] spy-story rinnovato dalla tecnologia di oggi, e avventura a gogò. Dirige Brian De Palma. [Olimpia 2]

MOMENTO DI UCCIDERE. Drammatico. Tratto dal best seller di John Grisham, il film racconta [redacted] un giovane avvocato che assume le difese di un afroamericano accusato di aver ucciso due uomini, violentatori della figlia undicenne. Teatro della vicenda, gli Stati Uniti del sud. Il protagonista è il divo in ascesa Matthew McConaughey. [Reposi]

LE ONDE DEL DESTINO. Drammatico. Primi Anni Settanta sulle coste remote [redacted] Scozia, in una comunità calvinista di tessitori, Bess si sposa contro la volontà della famiglia [redacted] un inquieto operaio di un pozzo petrolifero. Ma quando lui rimane me[redacted] per un incidente, le cose precipitano. [Eliseo Rosso]

L'OTTAVO GIORNO. Commedia. Il manager Auteil, [redacted], la amicizia col giovane [redacted] Duquenne e questo gli restituisce equilibrio e gioia di vivere. L'ottavo giorno? E' quello in cui Dio creò gli handicappati. [Centrale]

[redacted] E SPARLANDO. Commedia. Produzione indipendente americana, racconta di due amiche d'infanzia, Amelia e Laura, che prossime ai trent'anni scelgono strade diverse. [Massimo 1]

PHENOMENON. Commedia. Il meccanico di una cittadina americana acquista [redacted] giorno del suo trentasettesimo compleanno poteri straordinari. Ma la gente reagisce male alla [redacted] nuova «genialità». Il protagonista è John Travolta. [Romano]

I RACCONTI DEL CUSCINO. Erotico. Giappone, una giovane, per far leggere i suoi testi a un editore, si fa scrivere sul corpo del suo amante, che è anche amante dell'editore. Quando questi muore, [redacted] pelle si trasforma in un libro da leggere con nostalgia. [Nazionale 2]

RITRATTO DI SIGNORA. Drammatico. [redacted] capolavoro di James, la storia dell'anticonformista Isabel che insegue la libertà ma [redacted] invischiata in un matrimonio-prigione. [Olimpia 1, Studio Ritz]

[redacted] OMICIDI. Thriller. Anni 50, sul misterioso omicidio di una squillo, ritrovata [redacted] ossa frantumate, indaga un [redacted] po di poliziotti guidati da Nolte, che la conosceva. [Chaplin 2, Kong]

SLEEPERS. Drammatico. Quattro ragazzini amici finiscono per un incidente in un riformatorio dove le guardie sadiche e pedofile gliene fanno passare di tutti i colori. Diventati adulti, i [redacted] amici consumano la loro vendetta, ciascuno secondo il suo carattere. [Chaplin 1, Empire, Etoile]

[redacted]. A Milano, nell'ambiente della prostituzione di lusso, uno scettico poliziotto (il bel Raz Degan) indaga sull'omicidio di una squillo polacca e aiuta la sorella [redacted] lei, che si sente sperduta nella città ostile. [Ambrosio 2, Ideal]

[redacted] CUP. Commedia. Un [redacted] campione di golf «genio e sregolatezza» s'innamora dell'affascinante psicanalista. Lui è Kevin Costner, lei René Russo. [Arlecchino]

TRAINSPOTTING. Grottesco. Protagonista un'ossessione [redacted] oggi: la droga. I giorni a caccia di una dose di un gruppo di ragazzi di Edimburgo che rifiutano la vita cosiddetta «normale» (mangiare, dormire, lavorare, tv, partita, supermercato) e scelgono l'eroina. Umorismo nero, sfrontatezza giovanile, ironia; e scene impressionanti. [Ambrosio 3, Fiamma, Lillipur]

TWISTER. Catastrofico. Due gruppi di meteorologi rivali cercano di piazzare [redacted] centro del vortice di un tornado un sensore in grado di [redacted] prevederne lo sviluppo in anticipo. Il film è campione d'incassi in tutto il mondo. [Faro, Lux]

VESNA VA VELOCE. Drammatico. Vesna, [redacted] ceca, [redacted] fortuna in Italia [redacted] finisce sulla strada. L'unico incontro positivo è quello con Antonio (Albanese), che non la capisce ma cerca di aiutarla. Non ci riuscirà. [redacted 1]

Brillante apertura [redacted] stagione per l'Orchestra Filarmonica di Torino

Il giovane Britten, l'oboe di Strauss

Momenti di virtuosismo sotto la guida di Sanderling

Il compositore Richard Strauss [redacted] il «Concerto per oboe» eseguito l'altra sera

Brillante inizio di stagione per l'Orchestra Filarmonica di Torino diretta da Thomas Sanderling, [redacted] complesso cresciuto ormai ad un livello di qualità molto superiore a quello di certe orchestre straniere che le società concertistiche importano. Con l'incisione di dischi, i concerti all'estero, l'attività in Piemonte e in Italia, la Filarmonica di Torino è ormai un punto di riferimento significativo nella [redacted] musicale del nostro Paese: tocca agli enti pubblici, ora, sostenerla, vista la crescente domanda di cultura musicale che sale dalla società e alla quale l'orchestra torinese mostra di essere particolarmente sensibile.

Dopo aver organizzato, infatti, l'anno scorso, le affollatissime conferenze-concerto all'Unione Industriale, quest'anno ha preso l'iniziativa di far precedere i propri concerti da brevi presentazioni orali a cura dei musicologi che, a Torino, formano [redacted] gruppo singolarmente [redacted]. L'altra sera Piergiorgio Satragni ha presentato con limpide parole i tre [redacted] in programma. Aprivano la serata le «Soirées musicales» op. 90 composte da Benjamin Britten in gioventù [redacted] musica da film: pezzi gradevolissimi che sfiorano il genere leggero e si lasciano ammirare per la qualità delle strumentazioni, sorprendente in [redacted] musicista poco più che ventenne. Seguiva il bel Concerto per oboe di Richard Strauss, composto in tarda età nel 1945 come fuga nostalgica nei territori tranquilli dell'arte, dopo la catastrofe della guerra. Il concerto è molto virtuosistico e richiede [redacted] oboista di prim'ordine: Maurice Bourgue, dotato di [redacted] curriculum internazionale ad altissimo livello, lo [redacted] suonato con quella «sprezzatura» che il divismo di Strauss richiede in ogni parte solistica, di canto o strumentale. Basti ricordare il primo movimento: nel modo in cui l'oboe [redacted] l'arabesco iniziale che ritorna infinite volte, arricciandosi in un delirio di proliferazioni rococò, si esprimeva l'ironia dell'artigiano-Strauss che guarda all'amato Settecento e [redacted] manipola i ricordi linguistici [redacted] distaccata eleganza e senile tenerezza.

Il concerto prevedeva, alla fine, la Nona Sinfonia di Shostakovich: lavoro agile, pieno di ritmi vivaci, dove i fantasmi dell'umor nero, gli stridori del sarcasmo e della beffa affiorano appena, rispetto all'invadenza che li caratterizza in altre sinfonie. Squarci di cupezza chiazzano il lavoro qua e là, specie nel terzo movimento ma se il direttore sa dar loro il giusto peso non ne compromettono la fisionomia notevolmente brillante. Così ha fatto Sanderling, guidando l'Orchestra con autorità e risultati eccellenti. Applausi calorosi.

Paolo Gallarati

PRIME VISIONI — [redacted] ARIA CONDIZIONATA

ADUA 200 * c. G. Cesare 67. Tel 856.521. **Il barbiere di Rio**, con D. Abatantuono, R. Papaleo. It. '96, 1h 50'. Or.: 16,15; 18,20; 20,25; 22,30. Ingr. 11.000

ADUA 400 * c.so G. Cesare 67. Tel 856.521. **Il corvo 2**, di T. Pope, con V. Perez. Or. 16; 17,40; 19,20; 21; 22,40. Ingr. 11.000

[redacted] MULTISALA 1 * corso Vitt. Emanuele 52, tel. 547.007. **Jack**, di Francis Ford Coppola, con Robin Williams, Diane Lane, Bill Cosby. Or. 15,15; 17,40; 20,05; 22,30. Ingr. 12.000

AMBROSIO MULTISALA 2 * corso Vitt. Emanuele 52, tel. 547.007. **Squillo**, reg. Carlo Vanzina con Raz Degan, Jennifer Driver, Paul Freeman. It. '96, 1h 40'. Or. 14,30; 16,30; 18,30; 20,30; 22,30. Ingr. [redacted]

[redacted] 3 * [redacted] Vitt. Emanuele 52, tel. 547.007. **Trainspotting**, di D. Boile con E. McGregor, E. Bremner, J. Lee Miller. V.M. 14. Or. 14,30; 16,30; 18,30; 20,30; 22,30. Ingr. 12.000

ARLECCHINO c. Sommeiller 22, t. 581.7190. **Tin [redacted]** di Ron Shelton, con Kevin Costner, Rene Russo, Don Johnson. N. V. Usa '96, 2h 15'. Or.: 15; 17,30; 20; 22,30. Ingr. 11.000.

[redacted] via San Dalmazzo 24. Tel. 540.605. **Il corvo 2**, di Tim Pope con Vincent Perez, Iggy Pop, Mia Kikshner, Richard Brooks. [redacted] 15,15; 17,05; 18,55; 20,45; 22,35. Ingr. 11.000

CENTRALE * via C. Alberto 27. Tel. 540.110. **L'ottavo [redacted]** di J. Van Dormael, con D. Auteuil, P. Duquenne. Fra./Bel. '96, 1h 58'. Or. 15,45; 18; 20,15; 22,30. Ingr. 11.000, Aiace 9000.

C. CHAPLIN 1 v. Garibaldi 32/E. T. 436.0723. **Sleepers**, reg. Barry Levinson con R. De Niro, D. Hoffman, B. Pitt, K. Bacon. Usa '96, 2h 25'. Or.: 16; 19,50; 22,35. Ingr. 11.000

C. CHAPLIN 2 via Garibaldi 32/E. Tel. 436.0723. **Scomodi omicidi**, reg. Lee Tamahori [redacted] Nick Nolte, Melanie Griffith. Or.: 15,40; 17,55; 20,10; 22,30. Ingr. 11.000.

CRISTALLO v. Gobi 5. Tel. 650.7100. [redacted] **metalmeccanico e parrucchiera...** di L. Wertmuller con V. Pivetti, T. Solenghi. It. '96, 1h 45'. Or. 16,30; 18,30; 20,30; [redacted] 30. Ingr. 11.000.

[redacted] v. Gramsci 5. Tel. 542.422. **[redacted] (The funeral)**, regia Abel Ferrara con C. Walken, V. Gallo, I. Rossellini. Or.: 15,50; 18,05; 20,20; 22,35. Ingr. 11.000.

ELISEO [redacted] * p.za Sabotino. Tel. 447.5241. **Il barbiere di Rio**, con D. Abatantuono, R. Papaleo. N. V. It. '96, 1h 50'. Or. 15,30; 17,50; 20,10; 22,30. Ingr. 11.000

ELISEO BLU p. Sabotino. T. 447.5241. **Il corvo 2**, di T. Pope con V. Perez. Or.: 15,10; 17; 18,50; 20,40; 22,40. Ingr. 11.000

ELISEO ROSSO * p. Sabotino. T. 447.5241. **Le onde del destino**, di L. Von Trier [redacted] E. Watson, S. Skarsgard. Dan. '96, [redacted] 45'. Viet. 14 anni. Or. 16; 19; 22. Ingr. pom. 11.000.

Kevin Costner (Tin Cup)

[redacted] 1 p. Vittorio Veneto 5. Tel. 817.1842. **Sleepers**, reg. Barry Levinson con R. De Niro, D. Hoffman, B. Pitt, K. Bacon. Usa '96, 2h 25'. Or. 17,15; 20; 22,40. Ingr. 11.000, [redacted] 9000

[redacted] 1 * c. Moncalieri 241. Tel. 661.5447. **[redacted] valsoe.** di C. Mazzacurati con T. Zajicheva, A. Albanese. It. '96, 1h 32'. Or.: 20,30; 22,30. Ingr. 11.000. rid. 9000.

[redacted] 2 * c. Moncalieri 241. Tel. 661.5447. **Vedi sotto**

[redacted] v. Buozzi, ang. v. Roma. Tel. 530.353. **Sleepers**, reg. Barry Levinson con R. De Niro, D. Hoffman; B. Pitt, K. Bacon. Usa '96, 2h 25'. Or.: 16; 19,50; 22,35. Ingr. 11.000.

[redacted] via Po [redacted]. Tel. 817.3323. **Twister**, reg. Jan De Bont con Helen Hunt, Bill Paxton. Usa '96, [redacted] 53'. Or. [redacted] 22,30. Ingr. 11.000.

FIAMMA c. Trapani 57. Tel. 385.2057. **Trainspotting**, di D. Boyle, con E. McGregor, E. Bremner. Ingh. '96. 1h 34. V.M. 14. Or. 15,10; 16,50; 18,30; 20,20; 22,30. [redacted] 11.000

[redacted] c. Beccaria 4. Tel. 521.4316. **Squillo**, reg. Carlo Vanzina, con Raz Degan, Jennifer Driver, Paul Freeman. It. '96, 1h 40'. Or.: 16,30; 18,30; 20,30; 22,30. Ingr. 11.000

[redacted] via Po 21. Tel. 812.5996. **La lupa**, reg. [redacted] Lavia, con M. Guerritore, R. Bova, M. Placido, G. C. Giannini. It. '96, 1h 44'. Or.: 16; 18,10; 20,20; 22,30. Ingr. 11.000. Aiace 9000.

[redacted] * via Santa Teresa 5. Tel. 534.614. **Scomodi omicidi**, regia Lee Tamahori con Nick Nolte, Melanie Griffith. Or. 16; 18,10; 20,20; 22,30. Ingr. 11.000. [redacted] 9000

LILLIPUT via XX Settembre 15 bis. Tel. 537.100. **Trainspotting**, di D. Boyle, con E. McGregor, E. Bremner. Ingh. '96, 1h 34'. V. 14. Or.: 15,10; 17; 18,50; 20,40; 22,30. Ingr. 11.000

LUX Galleria San [redacted]. Tel. 541.283. **Twister**, reg. Jan De Bont, [redacted] H. Hunt, B. Paxton. Usa '96, 1h 53'. Or. 15,30; 17,50; 20,10; 22,30. Ingr. 11.000

[redacted] 1 * v. Montebello 8. Tel. 817.10.46. **Parlando e [redacted]** di N. Heloicener. Or.: 16,30; 18,30; 20,30; 22,30. Ingr. 11.000, Aiace 9000

NAZIONALE 1 * v. Pomba 7. Tel. 812.4173. **Il barbiere di Rio**, con D. Abatantuono, R. Papaleo. N. V. It. '96, 1h 50'. Or.: 15,45; 18; 20,15; 22,30. Ingr. 11.000

NAZIONALE 2 * via Pomba 7. T. 812.4173. **I racconti [redacted] cuscino**, reg. P. Greenaway, con E. Mc Gregor, V. Wu. V. M. 14. Usa '96, 1h 53'. Or. 15,30; 17,50; 20,10; 22,30. Ingr. 11.000

[redacted]PIA 1 * via Arsenale 31. Tel. 532.448. **Ritratto di signora**, di J. Campion, con N. Kidman, J. Malkovich. N. V. Aus. '96, 2h 24'. [redacted] 14,30; 17,10; 19,50; 22,30. Ingr. 11.000

OLIMPIA 2 * via Arsenale 31. T. 532.448. **Mission: Impossible**, regia Brian De Palma con Tom Cruise, Jon Voight, Emmanuelle Beart, Vanessa Redgrave. [redacted] 15,30; 17,50; 20,10; 22,30. Ingr. [redacted]

REPOSI via XX Settembre 15. Tel. 531.400. **[redacted] di uccidere**, [redacted] di [redacted] Schumacher [redacted] S. Bullock, Samuel L. Jackson, M. McConaughey, K. Spacey. Or. 14,15; 17; 19,45; 22,30. Ingr. 11.000

[redacted] Galleria Subalpina [redacted] 562.0145. **[redacted]** di J. Turteltaub. N. V. Usa '96, [redacted] 04'. Or. 15,30; 17,50; 20,10; 22,30. Ingr. 11.000

STUDIO RITZ via Acqui 2. Tel. 819.0150. **Ritratto di signora**, di J. Campion, con N. Kidman, J. Malkovich. N. V. [redacted] '96, [redacted] 14,30; 17,10; [redacted] 22,30. Ingr. 11.000

[redacted] via Roma 326. Tel. 562.1799. **Independence day**, reg. R. Emmerich con M. McDonnel, J. Hirsch. [redacted] '96, [redacted] Or. [redacted] 19,50; 22,35. Ingr. pom. 11.000

ALTRE VISIONI

AGNELLI v. P. Sarpi 111/A, tel. 612.136. [redacted]

[redacted] via Nizza 56, tel. 669.76.66. **Pocahontas**. Cartone animato di Walt Disney. Or.: 19,45; 22,15

[redacted] via Baretti 30, tel. 447.42.62. [redacted]

[redacted] p. S. Giulia 2 bis, tel. 812.2312. [redacted]

[redacted] c. G. Cesare 88, tel. 284.134. [redacted]

[redacted], C. Moncalieri 184. [redacted]

[redacted] Bardassano 65, t. 246.1115. Riposo.

VALDOCCO via Salerno 12, tel. 522.4279. [redacted]

ASSOCIAZIONI

[redacted]

[redacted] FRANÇAIS - Pomba 23, tel. 5623.313. Ore 16,30 e 18,30 cinema. [redacted]

MUSEO DEL CINEMA

MASSIMO [redacted] Via Montebello 8, tel. 817.10.48. [redacted]

MASSIMO TRE V. Montebello 8, tel. 817.10.48. [redacted]

[redacted]

ALEXANDRA via Sacchi [redacted]. Telefono 562.1293. **Alice nel paese delle porno meraviglie**, con Lady Claudia. Ap. 14,30; ult. 22,30.

[redacted] c.so P. Oddone 31. Tel. 484.621. **I vizi osceni di Jessica**. Con Jessica Rizzo. Feriali ap. ore 10,30 ultimo ore 22,30. Festivo apertura 14,30 ultimo 22,30.

HOLLYWOOD c.so Reg. Margherita 106. [redacted] 521.2385. **Simona prêt-à-porter** con Simona Valli e Robert Malone. Feriali no stop dalle 10 ult. ore 24. Festivi ap. ore 14,30; ultimo ore 24

[redacted] via Principe Tommaso 5. Tel. 665.334. **Amanda di notte n. 2**, con Krista Lane, Nina Hartley. Orario spettacoli apertura ore 10,30; ultimo spettacolo [redacted]

[redacted] l.go [redacted] Cesare [redacted]. Telefono 248.79.74. Prima visione **Adolescenza [redacted]** Caterina Rinaldi, Valentina Vet 18. Apertura 15; ultimo 22,30

METROPOL via Principe Tommaso 6. Telefono 650.54.70. **Due fave e un solo...**, [redacted] Manya [redacted] Rick Banana. Apertura ore 13, ultimo spettacolo ore 22,30.

[redacted] corso Regina Margherita 123. Tel. 436.20.92. **Stallone erotico** con Danielle, Gjoel Silvers. Apertura ore 15; ultimo spettacolo 22,30

[redacted] [redacted] Donato 40. Telefono 487.765. **[redacted] e [redacted] ne la famiglia**. Orario spettacoli: apertura ore 15, ultimo spettacolo ore 22,30. Lire 7000.

[redacted] via Nizza 170. Telefono 696.3617. **Voglie di...** con Milly D'Abbraccio. Apertura ore 15, chiusura ore 24

ZETA SEXY MOVIE via Cibrario [redacted]. Telefono 749.2907. **11 giorni 11 notti e [redacted]** [redacted] Deborah Wells e Mark Davis. Apertura ore 15, ultimo [redacted]

FUORI CITTA'

AVIGLIANA
CORSO: **[redacted]**

BARDONECCHIA
SABRINA: **Tin Cup**

BUSSOLENO
NARCISO: **Trainspotting**

CARMAGNOLA
MARGHERITA: **Twister**

[redacted]
[redacted] BOSCO: riposo

CHIERI
SPLENDOR: **Sleepers**
UNIVERSAL: **Twister**

CHIVASSO
[redacted]A': **Sleepers**
MODERNO: **[redacted] 2**
[redacted] **Twister**

CIRIE'
NUOVO: **Twister**

COLLEGNO
PRINCIPE: **Twister**
REGINA UNO: **Squillo**
REGINA DUE: **Tin Cup**
STAZIONE: **Sleepers**
STUDIO LUCE: **Il barbiere di Rio**

CONDOVE
CONDOVESE: riposo

CUORGNE'
MARGHERITA: **[redacted]**
PERONA: **Squillo**

GIAVENO
S. LORENZO: riposo

GRUGLIASCO
ROMA: **Independence day**

[redacted]
ABCINEMA: **The Fan [redacted]**
BOARO: **Twister**
POLITEAMA: **Tin Cup**

[redacted]
AUDITORIUM: riposo

[redacted]
K. K. CASTELLO: **Twister**

[redacted]
[redacted]: **Flipper**

PIANEZZA
LUMIERE: **Twister**

PINEROLO
HOLLYWOOD: **Sleepers**
RITZ: **Squillo**
ITALIA 2 CENTO: **Ritratto di signora**
ITALIA 1 CENTO: **Twister**

RIVOLI
GIOIELLO: **Twister**

SAUZE D'OULX
SAYONARA: **Sleepers**

SESTRIERE
FRAITEVE: **Twister**

SETTIMO TORINESE
[redacted] chiuso per ristrutturazione

SUSA
CENISIO: **Striptease**

TORRE PELLICE
TRENTO: **I fratelli Skladanowsky**

VALPERGA
AMBRA: **Twister**

[redacted]
AUDITORIUM: riposo

TEATRI

TEATRO REGIO. Da oggi vendita biglietti per tutti gli spettacoli della Stagione d'Opera 1996/97; Vendita [redacted] posti per i Concerti Aperitivo dal 5/12 - 2/2 - 25/5. Concerto di [redacted] (21 e 22/12), Concerto di Pasqua (28 e 29/3) e Sonny Rollins (11/11). [redacted] biglietteria ore 13/18,30. Tel. 8815.241/242.

PICCOLO REGIO «G. PUCCINI». La Scuola all'Opera 1996/97. Opere liriche, concerti, balletti, [redacted] itinerari culturali e musicali, visite guidate, attività didattiche indirizzate a tutti i livelli scolastici. Per informazioni e prenotazioni, Ufficio scuole ore 9/12 e 14/17. Tel. [redacted] 5209/378/383.

[redacted] C.so Giulio Cesare 67. Tel. 248.2276. [redacted] Prossimo spettacolo dal 9 al 14 dicembre (Sala Mariani), **[redacted] crociata dei bambini** da Marcel Schwob, uno spettacolo di Valeriano Gialli. Inf. tel. 248.2276 - 248.7871

ALFA TEATRO. Via Casalborgone [redacted] 9 e 10 novembre la comp. [redacted] presenta **La [redacted]** di G. Puccini. Per Giorni di Festa teatro ragazzi. Domenica 3 novembre ore 16 la [redacted] Alfa pres. **Il carretto [redacted] marionette**. Per inf. e pren. tel. 819.3529.

ALFIERI. Piazza Solferino 2, tel. 562.3800. Stagione in abbonamento [redacted] Stabile Torino [redacted] 20,45 i teatri Stabili [redacted] Marche e Abruzzese presentano Valeria Moriconi in **La rosa tatuata**, di Tennessee Williams, con M. Venturiello. Regia di Gabriele Vacis. Bigl. T.S.T. via Roma 49, or. 10-18 domenica [redacted] tel. 517.6246

[redacted] TEATRO Via [redacted] Salute 77/b. tel. 210.905. Oggi spettacoli hard-core [redacted] vivo con le più famose pornostar: Salda, Pamela, Alessandra Precede film. [redacted] vet. min. 18 anni. Or. [redacted] 21. Or. Spettacoli 17,30 - 22,30

[redacted] Via Chiomonte 3. Stagione «Dall'Alp alle Piramidi». venerdì 8/11 ore 21,15 debutta il nuovo spettacolo del Teatro dell'Angolo **[redacted]** **rosso** di Nino D'Introna. Inf. tel. 489.676

[redacted] Giovanni Agnelli (Lingotto) Via Nizza 280. Stagione Sinfonica Rai 1996/97 ore 20,30. 3° concerto Orchestra Sinfonica Nazionale della Rai. Direttore: R. Abbado. Soprano A. Maria Pam[redacted]. Musiche di Castiglioni (prima esecuzione assoluta), Schumann. Poltrona L. 55.000, ingr. 30.000, [redacted] giovani [redacted]. Inf. tel. 810.4653/810.4961

[redacted] Sal. P. Rossaro. Riposo

CARIGNANO Piazza Carignano 6. E' in corso la vendita degli abbonamenti [redacted] associazioni, insegnanti pensionati, giovani. C/o bigl. T.S.T., via Roma 49 dalle 10-18, domenica riposo. Tel. 517.6246

[redacted] Via M. Cristina 71, tel. 669.8034. Questa sera ore 21 Philippe Leroy in **I miserabili**. Campagna abbonamenti stagione 1996/97. [redacted] Arcobaleno 7-8 spett. posto [redacted] Inf. e prevendita cassa teatro ore 10-13 e 15-19. Tel. 669.8034

[redacted]

[redacted]

LE TV PRIVATE

TELESTAR PIEMONTE: 17,35 Henry & Kip, telefilm; 18,05 [redacted] Wolf, telefilm; 19,26 Tuttim; 20,30 Sfida a Dodge City, tv movie; 22,20 Henry & Kip, telefilm; 23,45 Emozione, varietà sexy; 0,30 Astro Star, oroscopo

TELECUPOLE: 13,30 Crazy dance, musicale; 17 Capitan Nice; 17,30 I fantastico mondo [redacted]; 18 La lunga ricerca, documentario; 18,30 Le spie, telefilm; 20 Solo musica italiana; 20,30 I Capitano di lungo corso, [redacted]

[redacted] 11 [redacted] in tv; 11,30 Dimensione speciale; 12 Telegiornale; 12,30 Film e documentari; 18,30 [redacted] speciale; 19 Telegiornale; 19,30 [redacted] e programmi locali

TELECITY PIEMONTE: 15,30 Telecity per voi, attualità; 17,20 I Walton - Una famiglia americana, telefilm; 18,20 Essenziale, varietà; 19,32 He man; 20 Ken il guerriero; 20,30 Amore lontano, film tv; 22,30 Seven Show; 0,20 Rouge; 0,42 Astro

VIDEOGRUPPO: 13 Videonotizie... al news; 15 Il pomeriggio di Videogruppo; 21,30 Gol mania, rubrica sportiva; 0,30 Videonotizie... all news; 1 Notte Vg

[redacted] 14,30 Videomix, musicale; 15,30 Situation Commedy; 16 Bimbone, 1ª parte; 18,30 Appuntamento con Osiris; 21 Rubrica; 21,30 A tutto bici; 22,30 Tg diario del giorno; 0,30 Macedonia musicale, replica

QUARTA RETE TV: 14 [redacted] Music Underground; 14,30 Match Music Machine; 18 Knights and Warriors; 19,30 Canta Italia; 20,30 La signora dimentica, film; 2[redacted] Super Zap, programma sexy; 22,45 Casa Italia; 24 Donne e motori, contenitore

TELETIME: 13,30 Tg Time, notiziario; 14,15 Auto d'oggi; 15 Tg Time notiziario; 17,30 Calcio Sud simpatia; 19,20 Tg Time, notiziario; 20 Romagna mia; 20,45 Fiori nella polvere, film

QUINTA RETE: 12 F.B.I., [redacted] 14 Le [redacted]; 14,30 Cartoon compilation; 14,45 Pomeriggio [redacted]; 20,30 Pistole d'assalto, [redacted] 24 Vizi privati [redacted]

[redacted] ODEON TV: 16,50 F.M. Tv; 17,25 Bill Cosby show; 17,55 Wilma e... cartoni; 18,55 F.M. Tv; 19,25 Tg [redacted]; 20 Bill Cosby show; 20,30 Minicomic - Tutto Tris & Totip; 20,40 Un'italiana per Miss Mondo; 23 Odeon Regione

RETE CANAVESE: 19 Telegiornale; 19,30 Leonela, telenovela; 20,25 Vicino alla gente; 20,30 I condomini; 21,30 Le auto della settimana; 22,45 Video Shop; 23,30 Telegiornale

G.R.P.: 19,30 G.R.P. Monitor; 20,10 Vivere Torino; 21 My Muse; 1 Mediterraneo news; 3,40 Zap mania; 4 Avanti mare, film; 5 Edgar Wallace, telefilm

RETE 7: 11,30 Documentario; 12,45 Informastile, notizie; 13 Circuito Junior tv, [redacted] per ragazzi; 18 Viaggio a Oriente, documentario; 20,40 Il massacro del Grande Canyon, film; 23 F.M. Tv, solo musica italiana; 0,30 Sexy and soda, varietà

TELESUBALPINA: 14 Cartoni animali; 16,30 Amici e nemici, [redacted] Mangiare bene mangiare sano, rubrica; 19,25 Domani celebriamo; 20,25 E.N.S.; 20,40 Un'ombra nel buio, film; 22,30 Il viaggiare, rubrica; 23,30 Golmania, rubrica

[redacted] 12,10 [redacted] Notes; 13 Le auto della settimana; 15 Canta Italia; 17 Match Music; 19,20 Block Notes; 19,40 Le auto [redacted] 20,45 [redacted] stagioni estate insieme; 22,05 Block Notes; 22,45 Le auto della settimana; 0,30 Tsd

TFS MANILA: 14,30 Cronaca, costume, attualità; 15 Reporter; 17 Cronaca, costume, attualità; 17,50 Goalmania; 20,30 [redacted]rio; 21,23 Cronaca, costume, attualità; 22,30 Auto d'oggi

[redacted] 13,15 La vetrina di Televox; 20,10 Videogiornale; 20,40 Armanach an piemonteis; 21,45 Le erbe della salute; 22,30 Spazio redazionale; 1,30 Tele sera; 2,30 Pronto Mabilia?

E21 NETWORK: 19,30 Leonela; 20,25 Vicino alla gente; [redacted] condominio; 21,30 Le auto della settimana; 22,45 Video Shop.

TELE VALLE AOSTA: 12,45 Informastile; 13 Circuito Junior Tv, 18 Viaggio a Oriente, documentario; 20,10 Mondo dell'eccellenza; 20,40 Il massacro al Grande Canyon, film; 23 F.M. Tv.

[redacted] 15 TgA flash; 15,20 Lettere al potere; 18,45 Tap; 18,50 [redacted] informazione; 19,10 I vostri diritti [redacted] TgA oggi

[redacted] 12 Mezzogiorno in [redacted] 13,55 La signora in [redacted] 14,50 Pomeriggio con Telestudio; 19,30 Telestudio notizie; 19,45 Patapunfete; 20 Magic [redacted] Super Cam; 20,40 X-21 spionaggio atomico, film; 22,30 Eroline, sexy varietà; 0,30 Vari [redacted].

■ **Eventuali errori e variazioni nei programmi sono causati dalla non tempestiva comunicazione delle emittenti.**

MUSEI E MOSTRE

★ **167-[redacted]** - Informazioni su musei, mostre e manifestazioni in Piemonte a cura della Regione. Orario 9-13; 14-16.

ARCHIVIO DI STATO (piazza Castello 209, telefono 562.4431): da lunedì a venerdì 8-18; sabato 8-14; domenica chiuso

ARMERIA REALE (telefono 543.889): Martedì e giovedì dalle ore 14,30 alle 19,30, altri giorni dalle ore 9 alle 14; domenica 22 ore 9-14

BASILICA DI SUPERGA E TOMBE DI CASA SAVOIA (tel. [redacted]): visita tombe; 9,30-12; 15-18. Chiuso venerdì

BIBLIOTECA NAZIONALE (p. C. Alberto 3, tel. 889.737) [redacted] mar., gio 9-13 - 15-18. Ven. e sab. [redacted] 9-13. Dom. e lun. chiuso

BIBLIOTECA REALE (p. Castello 191, t. 543.855): Or. Lun. e merc. 8,30-17,45; da martedì a sabato 8,30-13,30.

BORGO MEDIOEVALE (tel. 669.9372): Aperto tutti i giorni dalle 9 alle 19. La Rocca è aperta da martedì a domenica 9-19

CASTELLO DI VENARIA (562.35.30). Vis. guid. agli «Interni Juvarriani». Mostra: «Delle vecchie insegne. Da Torino alle Valli di Lanzo e Canavese». Fino a maggio 1997. Mar., gio., sab., dom. e fest. 9-11,30; 14,30-18. Sab. dal tramonto alle 22 visite in nott. «Lumière»

FONDAZIONE ITALIA PER LA FOTOGRAFIA (via Avogadro 4, tel. 54.65.94): Da mart. a dom. 10-19. Lun. chiuso. Mostra: «Persone, luoghi e culture. Quattro grandi fotografi per l'Alto Adige». Fino al 24/11

GALLERIA [redacted] MODERNA E [redacted] (via Magenta 31, tel. 562.9911): dal martedì alla domenica ore 9-19. Lun. chiuso. Mostra: «Campo sei - Il villaggio a spirale». Fino al 3/11

GALLERIA SABAUDA (v. Acc. Scienze 6, t. 547.440): Mar., mer. ven. e sab. 9-14; gio 10-19. Dom.: 9-14. Lun chiuso. Ven. 1/11 ore 9-14.

MOLE ANTONELLIANA (via Montebello 20, telefono 817.29.00): L'ascensore è chiuso per restauri

PALAZZO BAROLO (via delle Orfane 7, telefono 436.03.11): lunedì e mercoledì 10-12; 15-17; venerdì 10-12

MUSEO DELLA STAMPA (via dell'Ospedale 45, [redacted]) telefono 836.16.82.

MUSEO [redacted] «C. [redacted]» (corso Unità d'Italia 40, telefono 677.[redacted]): Tutti i giorni dalle [redacted] alle ore 18,30. Lunedì chiuso.

MUSEO D'ARTE CONTEMP. - CASTELLO DI RIVOLI (tel. 958.7256): Or.: mar. ven. 10-17, sab.-dom. 10-19. Il 1° e 3° giovedì del mese 10-22. Lunedì chiuso. Mostre: «Bertrand Lavier» fino a 12/1 - [redacted] Basquiat Clemente - [redacted] 19/1.

MUSEO DI ANTICHITA' (c. R. Margherita 105, tel. 521.2251): Or. mar., dom. ore 9-19. Chiuso lun. Mostra: «La via della pietra verde». Mar. ore 10 e ven. ore 17 visite guidate alla mostra e lavorazione sperimentale di manufatti, fino al 29/11.

MUSEO EGIZIO (via Accademia delle Scienze 6, telefono 561.7776): Da martedì a sabato 9-19; domenica e festivi 9-14; lunedì chiuso.

MUSEO NUMISMATICA - ETNOGRAFIA ARTI ORIENTALI (via Bricherasio 8, telefono 541.557): Mar. a dom. ore 9-19. Lunedì chiuso.

MUSEO NAZ. DELLA MONTAGNA (via Giardino 39 - Monte Cappuccini 66.04.104). Mostre: «Tibet, incanto orizzontale - Fotografie di Davide Camisasca», fino all'1/12. «La montagna dell'esodo», fino all'1/12. Orario: sabato, domenica, lunedì ore 9-12,30 e 14,45-19,15; da martedì a venerdì ore 8,30-19,15

MUSEO NAZIONALE DEL RISORGIMENTO (piazza Carignano, telefono 562.1147): Feriali ore 9-18,30; dom. 9-12,30; lun. chiuso. Dom. ore 10; giov. [redacted] 10 e 15, visite guidate dall'Unitre.

MUSEO MARIONETTA Teatro Gianduja (via Santa Teresa 5, telefono 530.238): da lunedì a venerdì 9-13 su prenotazione.

MUSEO PIETRO MICCA (via F. Guicciardini 7, telefono 546.317): dal martedì alla domenica 9-19. Chiuso lunedì.

MUSEO DI SCIENZE NATURALI (via Giolitti 36, telefono 432.30.80): tutti i giorni ore 9-19, giovedì 9-23. Martedì chiuso. Mostra: «Pietre figurate e minerali in Piemonte».

MUSEO STORIA NATURALE DON BOSCO (viale Thovez 37, [redacted] 660.1066). Domenica 14,30-18,30: gratuito. Feriali: scuole e gruppi su prenotazione

PALAZZINA DI CACCIA DI [redacted] - MUSEO DELL'AMMOBILIAMENTO (Stupinigi, tel. 358.1220): orario da mar. a dom.: 9-11,50 e 14-16,20. Chiuso lunedì. Pren. per gruppi.

[redacted] (via Lagrange 20, [redacted] 544.087 - 517.1640). Orario: tutti i giorni 10-19, lunedì 14-19.

PALAZZO REALE (telefono 436.1455). Orario 9,30-18,30. Chiuso lunedì. Prenotazione visite telefono 436.13.32 interno 234.

PROMOTRICE DELLE ARTI (Valentino - v.le Crivelli 11, t. 669.25.45). Or.: dal mar. [redacted] 10-12; 15,30-19; Chiuso lun. Festivi: 10-12

VILLA GUALINO (v.le S. Severo 63, tel. 66.02.114)

VI VOLIAMO FELICI.

DICONO CHE NON DOBBIAMO RESTARE FUORI DALL'EUROPA: NOI CI ANDIAMO E TORNIAMO. E CI DORMIAMO.

Per chi viaggia in coppia, "Vi voliamo felici" è una nuova, straordinaria iniziativa Alitalia. Potete andare in vacanza in tutte le belle città della Comunità Economica Europea, e anche a Budapest e Oslo, con solo 389.000 lire a persona se scegliete i nostri voli diretti A/R e con 100.000 lire in più se utilizzate un collegamento non diretto. E possono volare con voi a 179.000 lire fino a due bambini di età inferiore ai 12 anni. Se preferite la formula "volo più albergo", i Tour Operator italiani da noi selezionati renderanno indimenticabili anche le vostre notti: a partire da solo 489.000 lire (volo diretto A/R e due pernottamenti) potete ammirare dalle finestre di alberghi selezionati a 2/3 stelle i cieli scintillanti di Parigi, Barcellona, Madrid, Siviglia, Malaga, Valencia, Lisbona, Londra, Amsterdam, Atene, Budapest, Vienna, Berlino, Copenhagen, Stoccolma, Oslo. Potete scegliere dalle due alle quattro notti, l'importante è che sia compresa quella tra sabato e domenica. L'albergo è gratuito per un bambino di età inferiore ai 12 anni se dorme in camera con voi. Ricordatevi che in tutte le offerte non sono comprese le tasse aeroportuali. Conviene fare presto, perché scegliendo queste tariffe davvero speciali sono limitati sia i posti per il volo che per l'albergo: la prima partenza è il 6 novembre, l'ultimo rientro il 17 dicembre. L'Europa vi sorride: sì, vi voliamo felici.

Per informazioni e prenotazioni potete raggiungere direttamente gli Uffici Alitalia e le Agenzie di Viaggi, oppure chiamare il nostro numero verde (attivo 24 ore su 24). E per saperne di più, consultate la pagina 432 di Televideo.

Numero Verde **167-050350**

È un'iniziativa Alitalia in collaborazione con i seguenti Tour Operator: Bluewings, Chiariva, Dolcevita, Francorosso, Futuriviaggi, Giver, I Grandi Viaggi, Meridiano, Offshore, Olympia, Tourama, Utai, Ventana.

Alitalia

«Mazzette, fondi neri e pagamenti illeciti continuano e in modo ancora più sofisticato»

Corruzione, ecco la ricetta dei tre saggi

Revisione del finanziamento ai partiti, sanzioni disciplinari

ROMA. Ormai corrotti e corruttori si sono adeguati ai tempi. Le inchieste su Tangentopoli hanno portato alla luce la punta dell'iceberg, ma mazzette, fondi neri e pagamenti illeciti continuano a prosperare. Quel che s'è verificato - scrivono i tre «saggi» nominati dal presidente della Camera Luciano Violante nel loro rapporto sulla prevenzione della corruzione - è che «scandali e processi, lungi dall'eliminare la corruzione, in molti casi hanno soltanto tolto le tangenti più rischiose, e quindi più cospicue, la corruzione più sofisticata e quindi la lotta alla corruzione più difficile».

La fotografia consegnata ieri ai deputati è nitida e chiara: in 82 pagine, i professori Sabino Cassese, Luigi Arcidiacono e Alessandro Pizzorno hanno descritto tipologie e cause della corruzione, fatto raffronti con le situazioni di altri Paesi occidentali, indicato alcune vie d'uscita. Un lavoro che si conclude con un lungo elenco di interventi per il breve, medio e lungo periodo su cui potranno confrontarsi governo e Parlamento.

Per l'immediato, la «ricetta» propone alcune soluzioni tra cui una revisione del finanziamento dei partiti; «prevedere sempre l'ineleggibilità e il divieto di rimanere in servizio di chi ha commesso reati di corruzione»; «stabilire un chiaro regime di incompatibilità tra funzioni pubbliche e cariche politiche»; limitare, con divieti e sbarramenti, incarichi e attività successivi all'impiego pubblico; far seguire ai giudizi penali adeguate sanzioni disciplinari.

Nell'era di Mani Pulite c'è stata un'impennata di inchieste e processi per corruzione, concussione, peculato, abuso d'ufficio. Per il solo reato di corruzione, se le azioni penali erano meno di 100 fino al 1991, dal '93 sono diventate più di 400 all'anno; e sul piano delle condanne si è passati dalle 12 del 1988 alle 258 del 1995. I pagamenti illeciti individuati dalla Guardia di Finanza ammontano a circa 1150 miliardi di lire, di cui oltre 970 in Lombardia; una cifra, scrivono i tre «saggi», «certamente molto al di sotto della realtà, come dimostrato dal fatto che in alcune regioni non è stata accertata alcuna tangente».

Dai numeri e dalle inchieste emerge che la corruzione italiana si distingue per il «carattere collettivo, piuttosto che individuale, dei comportamenti devianti, che costituiscono fatti seriali, non isolati, nei quali si presentano frequentemente più corruttori, più corrotti, nonché intermediari», e una delle cause del proliferare di mazzette e bustarelle è «l'inflazione legislativa»: ci sono troppe norme da applicare, a volte anche in contrasto fra loro, le quali favoriscono quella discrezionalità da parte degli amministratori che è terreno fertile per la corruzione. Di qui la necessità di ridurre le leggi, coordinarle e introdurre regole che siano «generali e costanti».

Sul finanziamento dei partiti i «saggi» suggeriscono di fissare dei tetti ai finanziamenti e alla spesa, assicurandone la pubblicità anche attraverso la pubblicazione delle liste di «donatori» alle varie forze politiche. Molti altri sono gli interventi proposti sul piano della prevenzione: dalla regolamentazione dell'attività delle *lobbies*, alla «disciplina dei conflitti di interessi»: se quella per le elezioni al Parlamento «non è aggiornata», mancano del tutto le regole sull'incompatibilità per i membri del governo e i «vertici dell'apparato amministrativo».

Sul piano delle deterrenza, per frenare il fenomeno della corruzione nei dipendenti pubblici, il comitato propone vari interventi fra cui un miglior trattamento economico, ma al tempo stesso un periodico controllo a campione tanto sulle dichiarazioni dei redditi, quanto su alcuni «rilevatori di ricchezza» (case, conti bancari, ecc.) dei dipendenti e dei loro familiari, da comparare con i guadagni dichiarati.

[gio. bia.]

DA LETTO SU «OGGI»

«Io sindaco di Roma? E che c'azzecco?»

MILANO. «Non capisco proprio come possa "azzeccarci" io con il ruolo di sindaco di Roma». Così l'ex pm Antonio Di Pietro, rispondendo a una lettrice nella rubrica che cura sul settimanale «Oggi», liquida le voci che lo volevano candidato a sindaco della Capitale, definendole «un'autentica falsità, visto che nessuno ne ha mai parlato e mai è venuta in mente un'idea simile. Ma ormai - polemizza Di Pietro - l'informazione non segue più gli eventi, bensì li precede. Anzi a volte se li inventa». Secondo il ministro l'assurdo sta solo «nell'invenzione giornalistica, ma anche nel fatto che tanti politici, perfino di lungo corso, hanno subito "abboccato" e si sono agitati nel dire no», con interviste e analisi. «Eccoli a pontificare - commenta - a dire che Di Pietro è un demagogo, vuole stare dappertutto, non va bene che faccia il sindaco di Roma, e mai si fosse stato qualcuno - conclude l'ex magistrato - che avesse sentito il bisogno di rivolgere prima a me la domanda, gli avrei risposto "no grazie"». [Agi]

L'ex ministro della funzione pubblica Sabino Cassese ora fa parte della commissione di saggi voluta da Luciano Violante

Piace la ricetta di Flick

Ma Bertinotti avverte «Avanti con i processi»

Reazioni positive alla proposta del Guardasigilli Flick, fatta in una intervista a *Repubblica*, per uscire da Tangentopoli, appoggiata da Prodi. Mentre D'Alema - pur considerando «ragionevole» l'ipotesi di soluzioni per chiudere Tangentopoli - dà la priorità alla realizzazione di riforme che consentano di combattere la corruzione, riducendola ad un fenomeno «fisiologico». «Nessuna soluzione politico-giudiziaria e nessuna soluzione giudiziaria per problemi della giustizia penale in Italia», esordisce Pisapia (Prc), presidente della commissione Giustizia della Camera. «Concordo totalmente con la proposta del ministro Flick che va nella stessa direzione della proposta di legge che prevede la possibilità per tutti gli imputati di accedere a riti alternativi, più estesi rispetto agli attuali». Via libera alla proposta da Rocco Buttiglione: «Da diverso tempo dico che bisogna fare delle norme chiare che regolano il futuro, riconoscere che nel passato c'è stata una situazione di illegalità diffusa e che non può essere trattata in modo vendicativo». «E' un modo per accelerare tutti i processi che rientrano tra i casi previsti per il patteggiamento, non solo quelli di Tangentopoli», commenta l'ex Guardasigilli Giovanni Conso. Ironico Alfredo Biondi: «Sono lieto che il ministro Flick rimetta in auge il patteggiamento allargato: non è la prima delle posizioni sulla giustizia del governo Berlusconi che oggi vengono riprese dal centro-sinistra». «Lieto della proposta» anche Domenico Contestabile. Quanto a Bertinotti, sostiene che «per sconfiggere la corruzione l'unica soluzione possibile è quella di lasciar fare regolarmente i processi». **[r. i.]**

Altri tre giudici da designare: per la prima volta anche una donna

Consulta, oggi il presidente

Renato Granata (70 anni), il favorito

ROMA. Renato Granata, settant'anni, da sei giudice costituzionale, potrebbe essere eletto presidente della Consulta. I pronostici della vigilia sono tutti a suo favore e stamane i suoi colleghi adotteranno il consueto criterio di riversare i voti sul più anziano di nomina. Renato Granata dovrebbe prevalere sugli altri candidati che sono, nell'ordine, Giuliano Vassalli, Francesco Guizzi e Cesare Mirabelli, già vicepresidente quest'ultimo del Consiglio superiore della magistratura.

Il nuovo presidente, il ventiduesimo nella storia della Repubblica, va a prendere il posto di Mauro Ferri che proprio ieri è congedato con una breve e significativa cerimonia al Quirinale. Da Scalfaro, con Ferri, sono saliti il vicepresidente Luigi Mengoni e il giudice costituzionale, Enzo Cheli. Anche il loro mandato, dopo i nove anni previsti, scade in questi giorni e proprio il Presidente della Repubblica è chiamato a indicare il nome dei loro successori.

Dei quindici giudici che compongono la Consulta, cinque sono di nomina parlamentare, cinque provengono dalle alte magistrature come la Cassazione e la Corte dei conti, e cinque, per l'appunto, vengono nominati dal Presidente della Repubblica.

Ferri, Mengoni e Cheli furono promossi giudici costituzionali dall'allora capo dello Stato, Francesco Cossiga. Tocca quindi oggi a Scalfaro scegliere i tre giudici che andranno a rimpiazzarli.

Un compito delicato, nell'attuale contingenza politica, che rischia di creare nuovi attriti e più laceranti strappi fra Quirinale e Polo. Già nei giorni scorsi, difatti, sulla base di alcune indiscrezioni circolate circa i nomi dei possibili successori, si è messa in moto la macchina diplomatica della minoranza, affidata come sempre a Gianni Letta.

Si è detto che il presidente Scalfaro avrebbe intenzione di scegliere i nuovi giudici costituzionali fra una rosa composta da Guido Neppi Modona, Paolo Barile, Vittorio Grevi, Fernanda Contri e Piero Capotosti. Una «vera provocazione», dicono quelli del Polo. Per carità, «si tratta di giuristi e di persone degnissime, ma l'area di riferimento è per tutti la cultura giuridica di sinistra».

Dei cinque giudici di nomina parlamentare, in carica ne sono solo quattro perché Camera e Senato, nonostante numerose votazioni in seduta congiunta, non sono ancora riusciti ad accordarsi su un candidato.

La Consulta, perciò, ha un giudice in meno. Se Scalfaro non è in grado di nominare i successori dei tre giudici cui ieri è scaduto il mandato, alla prima malattia di un componente, la Corte si bloccherebbe perché si andrebbe sotto la soglia minima di undici presenti prevista dalla legge perché la Corte possa funzionare.

Ma come superare l'impasse dell'ostilità del Polo? «Voci» di Palazzo fanno sapere che il Quirinale si starebbe attivando per convincere la maggioranza dell'Ulivo a sostenere la candidatura come giudice costituzionale di nomina parlamentare di Alfredo Pazzaglia, componente laico del Consiglio superiore della magistratura, già capogruppo missino alla Camera.

Se si profilerà l'accordo Scalfaro procederà nei prossimi giorni in quanto code polemiche alla nomina dei tre nuovi giudici in sostituzione di Ferri, Mengoni e Cheli. E forse per la prima volta una donna, dopo quarant'anni d'attività della Corte, varcherà la soglia del Palazzo della Consulta come giudice.

Fernanda Contri, avvocato civilista, già componente del Csm, segretario generale di Palazzo Chigi nel governo di Giuliano Amato e ministro degli Affari sociali nel Ciampi, sembra essere in pole position fra i nomi della rosa scalfariana.

Oltre a Contri, in ottima posizione anche Guido Neppi Modona, docente universitario a Torino, e Piero Capotosti. Anche se la designazione di quest'ultimo, vicepresidente e quindi alter ego dello stesso Scalfaro al vertice del Consiglio superiore della magistratura, potrebbe creare problemi di successione a Palazzo Marescialli.

Ruggero Conteduca

Mauro Ferri, presidente uscente

Ha partecipato alla conferenza di rifondazione

Anche Andreotti benedice la «rinascita» del psi

ROMA. «Il Caf è stata la tomba del psi» dice Enrico Boselli, socialista, attualmente tra le file di Rinnovamento Italiano. Eppure ieri mattina, tra i salottini più simili ad un boudoir che a una sala convegni, il circolo dell'*Adnkronos* in via Ripetta, ha fatto il suo ingresso il divo Giulio, quell'Andreotti che del Caf - Craxi-Andreotti-Forlani - è proprio la pietra angolare.

Ad accoglierlo ha trovato una sorridente Margherita Boniver. Sul palco, il meglio dei craxiani d'antan: Enrico Manca, Paris dell'Unto, Ugo Intini, soprattutto, vero deus ex machina dell'operazione. Si trattava della conferenza programmatica per la rifondazione del partito socialista, che dovrebbe avvenire prima di Natale. Con tanto di «manifesto di valoria da discutere. In platea, Roberto Villetti, oggi nelle schiere dei dimiani, «il nostro Woody Allen», come lo chiama Boselli. E poi Giusy La Ganga, Alma Cappiello, Gianni De Michelis. Dal tavolo dal quale si sono sporti a parlare anche Tiziana Parenti, Giuseppe Vacca, Marcello Pera e Claudio Petruccioli. Giulio Andreotti ha tratteggiato una piente metafora: «Papa Wojtyla ha detto che non esiste una seconda Polonia, e una prima Polonia. Che la Polonia oggi trae nella sua storia, nel passato la forza per guardare al futuro». La platea ha lungamente applaudito. Gianni De Michelis spiega quell'applauso all'ex nemico Andreotti: «Vogliamo che il psi torni a vivere (probabilmente con la sigla Federalismo Socialista n.d.r.) per evitare al Paese la perdita di memoria storica. La socialdemocrazia è il nostro mestiere, quello di Massimo D'Alema. E se il segretario del pds riuscirà davvero a diventare socialdemocratico, beh, vorrà dire che avrà fatto tutta quella lunga sfilza di che diventare socialisti comporta». [a. ram.]

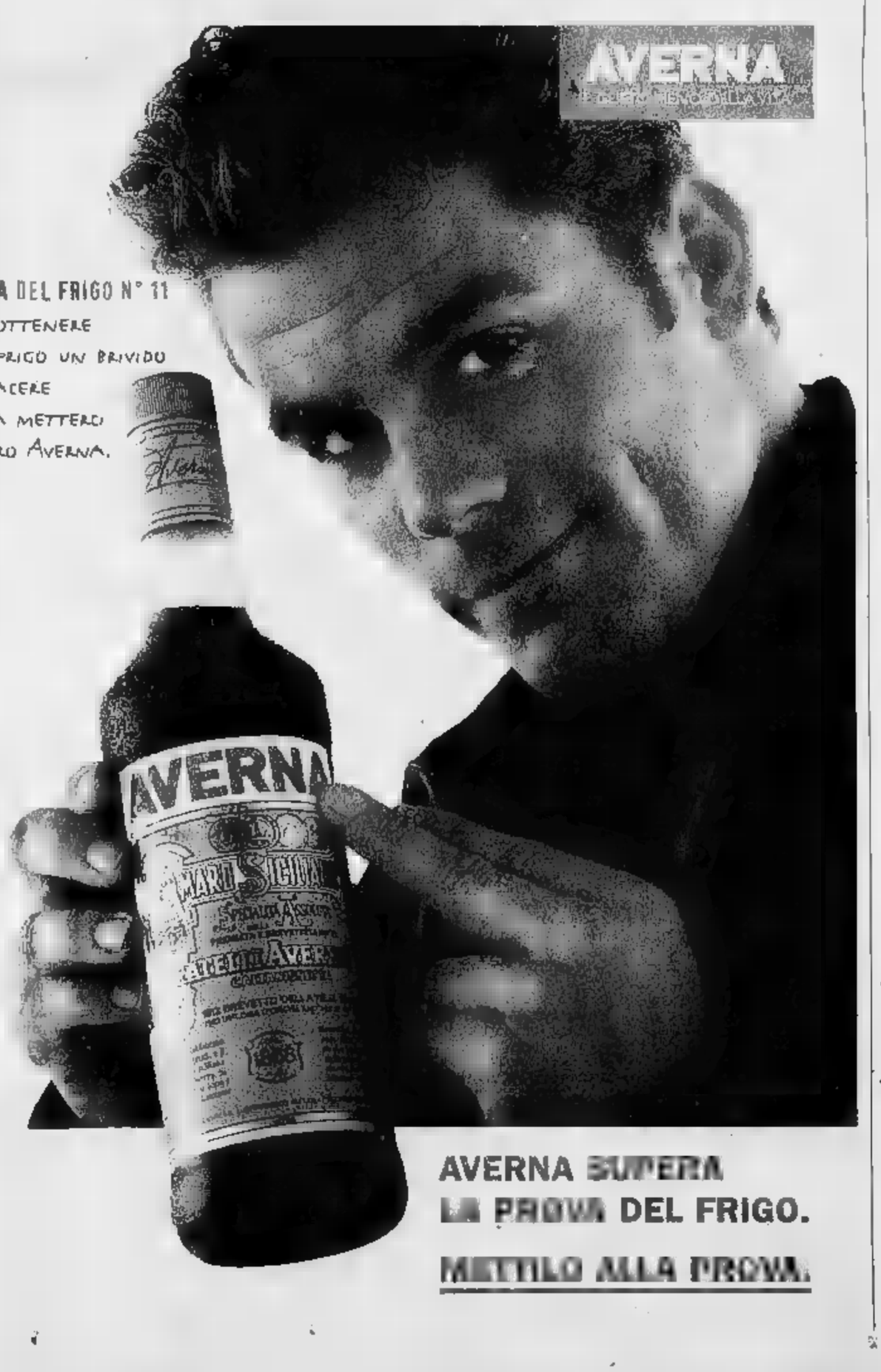

L'appello partito da Parigi

Una sveglia per la sinistra

Dalla Francia trentacinque intellettuali - economisti, sociologi, filosofi, giornalisti - danno la sveglia alla sinistra occidentale e la esorta a tornare a pensare in grande. Il loro appello è stato ripreso domenica dal *manifesto*, con la presentazione di Marco Revelli. Nei giorni seguenti si sono registrate le prime adesioni italiane. E questo articolo Gianni Vattimo spiega perché ha sottoscritto il documento.

TRA le corse in avanti estremistiche di Rifondazione e le prudenze «responsabili» della sinistra di governo, si ha l'impressione che l'opinione pubblica orientata a sinistra (quella che vuole la sinistra al governo, non a qualunque costo – Stato sociale, assistenza, società solidale e non darwiniana) finisca per trasformarsi, proprio lei, in una maggioranza (perché tale è, dopo le ultime elezioni) se non silenziosa, certo alquanto rassegnata. Ecco perché l'appello degli intellettuali francesi (quasi tutti; c'è tra di essi un esule italiano, Antonio Negri), pur nel suo carattere di programma minimo, per giunta firmato da persone che su molte cose non sono totalmente d'accordo, acquista il significato di una sveglia. Non possiamo, sembrano dire i firmatari, rassegnarci a pensare che la sinistra, riconosciuto ormai il capitalismo come l'unico sistema capace di produrre sviluppo e ricchezza, debba perseguire solo il programma di rimediare alla bell'e meglio ai danni più gravi che esso produce in termini di costi umani e sociali.

Benché non sia un pensiero cosciente, e anzi molti non vi si riconoscano affatto, dobbiamo ammettere che di fatto le cose, a sinistra, stanno proprio così: la convinzione profonda che ricchezza e sviluppo si producano solo nel quadro di una economia capitalistica seriamente impegnata a promuovere la concorrenza a tutti i livelli, dunque anche passando attraverso gli «inevitabili» mali della globalizzazione; l'errore delle sinistre che sono state al potere in varie zone del mondo, a parte i casi di soppressione delle libertà individuali, è stato, sul piano economico, quello di avere ideato un perfetto sistema di distribuzione ma non di produzione della ricchezza, per cui alla fine non c'era niente da distribuire se non i discorsi dei capi e l'inefficienza burocratica.

Oggi i sacrifici che anche la sinistra di governo ci chiede per «entrare in Europa» vengono descritti come necessari «per non cadere nel Terzo Mondo» - un proposito sacrosanto, ovviamente, per il quale però non si pone nemmeno lontanamente il problema di che cosa si potrebbe o dovrebbe fare per aiutare quel mondo a non rimanere eternamente terzo; quel che ci importa è non finirci noi, e prepararci fra pochi anni, o anche subito, a far parte di quel 15 per cento dell'umanità che disporrà dell'85 per cento di tutti i beni (secondo calcoli del tutto realistici che si fanno correntemente). Vista sotto questa luce niente affatto fantascientifica, la lotta che già ora conduciamo per evitare di essere invasi dagli immigranti clandestini è solo un piccolo anticipo di quello che potrà essere fra pochi anni la nostra vita di benestanti assediati da un mondo di affamati - e forse non così inermi come crediamo (anche su questo, il terrorismo internazionale insegna).

I tre punti, davvero elementari e minimi, dell'appello pubblicato dal Manifesto cercano di offrire un'alternativa alla rassegnazione della sinistra: parlano di una azione per la riduzione dell'orario di lavoro a livello internazionale, della promozione di un'economia più aperta al lavoro «solidale», quella che si chiama la sfera del lavoro no profit, dove una serie di attività di interesse collettivo vengano esercitate in una logica non strettamente economico, ma, per dir così, economico-sociale: ci sono tanti lavori del tipo dei servizi che non sono abbastanza redditizi per attirare gli investimenti privati, ma che a costi sociali sostenibili potrebbero essere sviluppati in una prospettiva di utilità collettiva, e non solo come modo per erogare sussidi di disoccupazione. La terza idea che mi pare decisiva nell'appello è quella del salario di cittadinanza: un reddito minimo garantito a tutti, che permetta anche nel mondo del lavoro una maggiore concorrenzialità e flessibilità. Sia la libera contrattazione dei salari, sia la licenziabilità e la promozione della meritocrazia guadagnerebbero moltissimo se si potesse contare che il rimanere senza lavoro non equivale alla condanna a morte.

Naturalmente l'obiezione, soprattutto a questo ultimo punto, è: dove si prendono i soldi? Non è però inverosimile che le varie forme di sostegno pubblico (finanziamento di industrie in crisi, integrazione, e simili) costino cifre non lontane da quella che occorrerebbe per realizzare questo piano. Ma nessuno davvero fa questi calcoli: sembra che qui scatti un meccanismo abitudinario del tipo di quello che induce a ritenere senz'altro che a Zurigo e in Olanda gli esperimenti di moderata liberalizzazione della droga abbiano dato risultati negativi - mentre non è vero. L'appello, ripeto, mi sembra funzionare come una sveglia: scuotiamoci di dosso la rassegnazione, che non sempre è sinonimo di responsabilità, e cominciamo a discuterne.

Gianni Vattimo

Dopo l'allarme di F & L, il governo finanzierà i restauri del villaggio-monumento

Il ministro: «Niente ruspe, recuperiamo l'antico castello»

La disfida di Montemassi

Una lunga polemica per lo storico borgo

Il sindaco: «Senza villette nessuno si sarebbe accorto di noi»

Walter Veltroni. Sopra, Fruttero & Lucentini e il «Guidoriccio»

GROSSETO

BELLE le guerre quando, alla fine, sono tutti contenti, e attaccati. Sette secoli fa Guidoriccio da Fogliano, capitano delle milizie senesi, diede assalto alla rocca di Montemassi e la sua vittoriosa cavalcata trovò immortalità in un affresco di Simone Martini (1328). Ruspe e betoniere hanno dato lo stesso assalto, questa volta per costruire villette a schiera, e hanno trovato a fermarle - dopo il grido di dolore di Fruttero & Lucentini su *La Stampa* - nientemeno che la mano del vicepresidente del Consiglio e ministro per i Beni Culturali, Walter Veltroni.

E' di ieri un comunicato in cui si avverte che il ministero tutelerà la collina di Montemassi. E' stato predisposto da Veltroni un «provvedimento di sospensione dei lavori di urbanizzazione», in attesa di un «vincolo paesaggistico», cioè un'indagine approfondita per capire vantaggi e danni di un insediamento edilizio. «In riunione con il vicepresidente del Consiglio, insieme con il sindaco di Roccastrada, Olinto Bartalucci, c'erano il sottosegretario ai Beni Culturali Willer Bordon, il direttore dell'Ufficio centrale per i Beni paesaggistici e ambientali, Giuseppe Proietti, il soprintendente di Siena e Grosseto, Pio Baldi, l'onorevole Flavio Tattarini.

E perché contenti tutti? Perché Veltroni ha detto no alle villette, però ha detto anche: Montemassi e Roccastrada devono essere aiutata, il castello va recuperato, si devono fare investimenti (che, per altro, costano miliardi) per recuperare e rilanciare. In altre parole, dice il governo: niente villette, è ora di rivalutare il patrimonio che avete. E, allora, Olinto Bartalucci, sindaco pds di un paese che conta 900 residenti sulla bellezza di mila ettari, allarga le braccia e ringrazia a suo modo F. & L.: «La conclusione è un impegno del governo per un paese e borgo come Montemassi, che conta appena 350 abitanti: in sostituzione di qualche alloggio, ci sarà un impegno che ci sarebbe mai stato, si sarebbe accorto noi, degli sforzi per il recupero dei beni storici».

Insomma, dice Bartalucci, non c'erano villette a accusate deturpare paesaggio immortalato da Simone Martini, non ci sarebbero stati lo sconcerto, lo scandalo, l'ira di Fruttero e Lucentini e, di conseguenza, la reazione romana. Che è un po' come dire: senza villette a schiera nessuno si sarebbe preoccupato di aiutare il Comune a sostenere, restaurare e rilanciare il castello di Guidoriccio. Il che, di fatto, non fa una grinza.

La vicenda ha radici lontane. C'è una delibera del 1979 che determina l'area di nuova espansione, poi tutta una serie di passaggi, dal Coreco alla pubblicazione della delibera «senza che venisse la minima opposizione» e anche soltanto osservazioni». Fin dall'allarme lanciato da Fruttero e Lucentini, il sindaco risponde attraverso ineccepibili documenti ufficiali. Ci furono dotte disquisizioni, tra Comune, Soprintendenza, ambientalisti, cittadini di Montemassi sul reale valore storico dei battifolle dove Guidoriccio avrebbe piantato i pali per incastellare le catapulte. E il progetto ebbe via libera.

Ma F. & L. protestavano. La gente posto difendeva quell'insediamento fosse stato un toccasana economico per frazione di 350 persone pronta a riesplodere. Tanto che qualcuno, a un giornalista dichiarò: «Se problema è il paesaggio immortalato nell'affresco, aggiungiamo le villette a schiera dentro l'affresco, così siamo tutti a posto».

Veltroni ha preferito non ritoccare l'opera di Martini e sospendere tutto in attesa di un pronunciamento sul «vincolo». In cambio, gloria al castello. E Guidoriccio ha vinto altro round.

Marco Neirotti

Palazzo del Lavoro - Italia '61
Torino - dal 31 ottobre al 10 novembre

GESTAR srl
PROMARK

Lingotto Fiere Palazzo Nervi

21ª edizione

FIERA D'AUTUNNO 1996

novità per la casa
il tempo libero e la moda

INGRESSO GRATUITO

ORARIO:
FERIALI - 16,00-23,30
FESTIVI - 15,00-23,30

RADIO VERONICA ONE FM 93.600

Via Ventimiglia, 211 - Tel. 011/6638890 - Fax 011/6637180

ORGANIZZAZIONE: IELASI PUBBLICITA' - TORINO

Nuovo museo a Berlino

Una stazione per l'arte contemporanea

BERLINO

ANCHE Berlino, come Parigi, ha un d'arte in una vecchia stazione ferroviaria: l'Hamburger Bahnhof, la stazione che collegava un tempo Berlino con Amburgo. Su una superficie di circa 10.000 metri quadri, trovano posto la collezione d'arte contemporanea dell'imprenditore Erich Marx e quadri provenienti dalla Galleria Nazionale di Berlino. In tutto, 183 capolavori di artisti Warhol, Rauschenberg, Twombly, Beuys, Kiefer, Schnabel, Bleckner, Basquiat, Koons, Haring e italiani come Enzo Cucchi e Sandro Chia.

La Romano apre gli incontri

Letteratura bilancio del Novecento

ROMA

LA poesia ispirazione», ha sostenuto ieri Lalla Romano che ha inaugurato il ciclo di incontri organizzato da Alberto Asor Rosa, dal dipartimento di studi linguistici e letterari, e dal Comune sul tema «Letteratura italiana del Novecento. Bilancio di un secolo». La parola «ispirazione», la desueta parolina che le avanguardie letterarie credevano di avere sconfitto, l'hanno pronunciata e l'hanno anche celebrata, seppure scambiandosi gentili colpi di fioretto, tutti gli scrittori e i poeti presenti.

«Stati generali» a Milano

Grandi poeti al capezzale della poesia

MILANO

GRANDI poeti a convegno a Milano al capezzale della per dibatterne ruolo e futuro. Gli «Stati Generali» convocati da Giusto Truglia, Ferruccio Parazzoli e Antonio Riccardi, organizzatori del convegno «Per la poesia tra 900 e millennio», si sono conclusi ieri. Fra gli interventi più seguiti quello di Mario Luzzi, Giovanni Giudici, Giovanni Raboni e Giuseppe Conte che ha rivendicato un ruolo della poesia nella società contemporanea, se proprio profetico, almeno contrario alla rassegnazione.

Per l'incidente all'oleodotto l'udienza è fissata al 30 gennaio

Snam, un imputato in più

Modificata l'accusa dal pm di Ivrea

Sei imputati per i due gravi incidenti verificatisi '94 all'oleodotto dalla Snam, il primo in fra- Bajo Dora, in provincia di Borgofranco e il secondo a Donnas, in Val d'Aosta. Il pm Alberto Braghin, il magistrato che ha ereditato l'inchiesta dall'ex procuratore capo di Ivrea Bruno Tinti, ha presentato al gip De Marchi la nuova richiesta di rinvio a giudizio. La prima, infatti, nel gennaio scorso, era stata rimessa alla procura dallo stesso . In quel fascicolo 5 gli indagati di cui si chiedeva il processo, e per il solo episodio del 26 a Borgofranco (l'incendio di migliaia di litri di greggio, fuoriusciti da una falla nelle condutture). Per l'incidente del 22 settembre a Donnas (analogo a quello di Bajo Dora, ma senza l'incendio del petrolio), il pm Tinti aveva invece chiesto l'archiviazione.

Ulteriori indagini e interrogatori, ora, hanno portato il pm Braghin di inserire nell'elenco degli imputati anche Walter Monterubbiano, 55 anni, residente a Sarre (Aosta), difeso dall'avvocato Vincentis. Monterubbiano, responsabile del tratto oleodotto fra Casale Monferrato e Aosta, nella vicenda di Borgofranco avrebbe impartito istruzioni ai due tecnici addetti a una delle saracinesche. Allo stesso modo avrebbe avuto delle responsabilità anche per l'incidente valdostano, che causò danni per centinaia di milioni.

Alla sbarra ci sono ancora i 5 imputati già indiciati dal pm Tinti. Innanzitutto i due addetti alla numero 32: Mario Aglioso, 38 anni, di Chivasso, e Angelo Sacchetto, 54 anni, di Aosta, entrambi difesi dall'avv. Oberto. Con sono imputati anche tre tecnici della stazione di pompaggio di Ferrera: Felice Moro, 47 anni (avv. Mussano), Giacomo Pozzi, anni (avv. Ferrero), infine Giovanni Pisani, 46 anni (avv. Oberto).

L'udienza preliminare davanti al gip Marchi è fissata per il 30 gennaio prossimo. I Comuni di Borgofranco e Quassolo si sono già costituiti parte civile; li rappresenta l'avv. Mario Benni. «Vogliamo seguire fino in fondo questa vicenda - spiega il sindaco di Borgofranco, Fausto Francisca -, affinché siano tutelati i diritti dei nostri cittadini e soprattutto di coloro che hanno subito danni».

Intanto proseguono i lavori, da parte della Snam, per la posa di oleodotto per il trasporto greggio raffinerie della Svizzera. La sostituzione condutture era stata ordinata dal Tinti. A causare i due incidenti, infatti, avrebbero contribuito anche le condizioni più ottimali dell'impianto, ormai in funzione da diversi anni.

Mauro

L'incendio che si sviluppato dopo l'esplosione dell'oleodotto a Bajo Dora

Lavoro nero, sindaci nei guai

Cuorgnè: hanno utilizzato cooperative

Due sindaci a giudizio per aver violato la legge sul caporalato, norma che vieta l'intermediazione di manodopera. Il primo è Giancarlo Vacca Cavalot, capo dell'esecutivo di Cuorgnè. lui sul banco degli imputati, in pretura a Ivrea, il 14 gennaio prossimo, ci saranno anche i suoi , gli stessi che avallarono la delibera in cui si affidava ad una cooperativa di servizi Castellamonte il compito di inviare una loro all'asilo di Cuorgnè, per coprire l'incarico di educatrice. Una «grave irregolarità», secondo l'Ispettorato del lavoro, che aveva segnalato ogni cosa alla Procura della Repubblica di Ivrea. confronti di Giancarlo Vacca Cavalot e di cinque suoi assessori (Candido Ghiglieri responsabile del settore Patrimonio; Claudio Dallò, urbanistica; Pietro Ricciardi, cultura e istruzione; Guglielmo Pitta, commercio e industria e Pasqualino Cosco, sport), la magistratura operediese emesso un decreto penale di 700 mila lire.

L'attuale sindaco di Cuorgnè, **Giancarlo Vacca Cavalot**

Ma il provvedimento è stato impugnato dagli amministratori comunali che ora intendono dimostrare la bontà delle loro scelte. «Anche perché - aveva spiegato, a giugno, Vacca Cavalot - aveva mai sostenuto che quella norma era valida anche per gli enti pubblici».

Il secondo sindaco è Nicola Placanica, l'ex primo cittadino di Cuorgnè, utilizzò la cooperativa, con il medesimo scopo, nell'ultimo periodo del suo mandato. Il sostituto procuratore Alberto Braghin, però, ha proceduto solo contro di - senza neppure l'emissione del decreto penale - archiviando le posizioni degli assessori. Per Placanica il processo, sempre in pretura, è fissato per il 17 aprile del prossimo anno. In entrambi i compare come imputato anche Renato Trettene, anni, direttore «Impegno» la cooperativa di Castellamonte che inviò l'educatrice.

Cinque mesi fa, quando esplose la vicenda, Giancarlo Vacca Cavalot promise pubblicamente di interessare anche l'Anci (l'associazione dei Comuni d'Italia) per chiedere spiegazioni sull'interpretazione della legge sul caporalato. «E'una questione - aveva spiegato - che riguarda centinaia di enti pubblici di tutta Italia. In ogni paese ci sono cooperative che lavorano per delle amministrazioni pubbliche». E adesso l'Ispettorato del lavoro vuol sapere i nomi di quei centri dove si sarebbe verificata la presunta irregolarità.

[L. pol.]

In Val di Susa

Polemiche sul collettore fognario

La Comunità Montana della su Val Susa e Val Cenischia ha av- il funzionamento completo del collettore fognario di Val subito nati i problemi. I liquami hanno infatti invaso i campi in prossimità del depuratore di Bussoleno e a San Giorio è allagato anche il cortile di un'abitazione. «Ci sono stati alcuni inconvenienti, stiamo vagliando le responsabilità. La cosa più importante è però che ora tutta la valle è servita collettore» sdrammatizza il presidente Comunità montana Luciano Frigeri. A Bussoleno era «dimenticato» uno sbarramento in che non permetteva continuazione fra vecchia tratta di Bussoleno ed il collettore generale: progettista e direttore dei lavori Carlo Cantevenna lo quindi fatto rimuovere. Risolto il problema Bussoleno, dopo poche ore, si è verificato l'allagadel cortile dell'abitazione sorelle Silvia e Patrizia Reviglietti via Valter Fontan a Giorio. I vigili fuoco di Susa hanno dovuto lavorare diverse ore per deviare i liquami nei campi e poi scoprire che erano state «dimenticate» chiuse le saracinesche nell'attraversamento della Dora Riparia durante le prove di pressione della tubazio- Il collettore di Valle costato oltre 12 miliardi ed i lavori stati terminati tre fa. Bassa Valle alcuni Comuni sono già allacciati (Borgone, Condove, Chianocco) mentre questi giorni si allacciato anche Susa una prima parte della rete fognaria della città. Il collettore lungo 32 chilometri e verrà utilizzato da Comuni: parte Venaus in Val Cenischia e raggiunge Villardora dove si collega quello della Val Susa per raggiungere il depuratore di Rosta. Simone Graffi, direttore consorzio di gestione collettore, ha scritto al progettista Carlo Cantache «è necessario urgente controllo di funzionalità del collettore prima di avviare allacciamenti». Anche Condove in corso il rifacimento una parte collettore nell'attraversamento della Dora: due fa aveva ceduto.

[f. mar.]

A Caselle

Commissione sui problemi dell'aeroporto

Una commissione per lo studio delle problematiche dell'aeroporto di Caselle, presieduta sottosegretario ai Trasporti Albertini, è stata costituita martedì. E' questo l'esito dell'incontro avvenuto al ministero tra Sagat, Provincia, Regione, Città di Torino, Camera di e i Comuni di Caselle, France- al Campo e San Maurizio. «Abbiamo trovato piena disponibilità nei nostri interlocutori - il primo cittadino di Caselle Giovanni Rosito - a risolvere i nostri problemi, ma siamo invece in pieno disaccordo sulle strategie del futuro sviluppo dell'aeroporto. nostra richiesta di sospensione dei voli cargo non neppure stata presa in conside- . Esito negativo anche per la richiesta avanzata dal Comune Caselle per lo spostamento della pista di quei quattro cinque gradi, sufficienti ad eliminare il sorvolo del centro abitato. Intanto nei giorni i Comuni in sede aeroportuale hanno costituito un comitato per la dello statuto dell'associa- che andrà a costituirsi all'inizio del prossimo . Statuto che dovrà poi essere approvato da tutti i consigli comunali.

Giovanni Rosito

«La richiesta che abbiamo avanzato al ministro è precisa - ha spiegato dal canto il presidente della Sagat Franco Pennella -. Pur essendo consapevoli che gli aeroporti, sebbene siano risorse occupazionali rilevanti (a Caselle per esempio lavorano mila persone) sono, per loro natura, presenze scomode sul territorio, abbiamo chiesto che le autorità centrali si facciano garanti di una convivenza le popolazioni locali mediante provvedimenti che penalizzino il traffico aereo, nodo fondamentale per lo sviluppo economico e produttivo del Piemonte».

[n. ber.]

PROVINCIA

PINEROLESE. La Provincia ha deliberato di istituire un servizio di autolinea urbano suburbache, a partire da domani, interesserà Pinerolo con le sue frazioni (Abbadia Alpina, Baudenasca, Costagrande, Rioglietto, Riva di Pinerolo e Talucco) e i Comuni Osasco, San Pietro Val Lemina e San Secondo di Pinerolo. zio, affidato in concessione alle aziende Cavourese di Cavour Sapav di Pinerolo, è stato istituito contributo finanziario del Comune di Pinerolo degli altri Comuni interessati. Le tariffe per le tratte urbane nella città di Pinerolo (1400 lire la semplice con validità di un'ora; mila lire l'abbonamento mensile di illimitato) analoghe a quelle vigore Torino consentono di utilizzare indifferentemente i mezzi di tutte le autolinee interessate.

Il capogruppo degli alpini di Avigliana protesta per gli atti vandalici che durante la notte vengono compiuti al monumento dei caduti. Francesco Tatti, si recato nei giorni scorsi dai carabinieri per denunciare il fatto e con lui si è associato anche il presidente dell'Associazione nazionale partigiani d'Italia, Elio Parano. Sulle nuove lapidi sono incalettere di bronzo, ma molte sono state tolte teppisti che durante notte divertono a staccarle con temperini e cacciaviti.

Rientrando volante della sua «127», Pierino Bassino, anni, Montanaro, via Trieste 9, sull'A4 nei pressi di Brandizzo ha tamponato un Tir polacco e qu andando a sbattere contro il guard-rail. E' ricoverato al Giovanni Bosco.

Il maestro Emilio Brigato, esponente culturale della Val Sangone è stato premiato a conclusione suoi 37 anni attività gratuite come segretario dell'associazione socio-educativa Pacchiotti di Giaveno. Brigato ha ricevuto la nomina di segretario emerito, messaggi del presidente della Repubblica Scalfaro e dal cardinale Laghi, prefetto della Congregazione vaticana per la scuola.

servizio di igiene pubblica dell'Usl 7 ha attivato presso il locale in al servizio veterinario, all'interno del Foro Boario piazza d'Armi a Chivasso, un centro controllo per la certificazione dei funghi. E' aperto tutti i mercoledì dalle alle 8.

Hard Top? Soft Price!

Solo da Automeck la tua Suzuki con Hard Top costa come una normale Cabrio!

Offerta valida fino al ■■ - 11 - ■■ salvo esaurimento delle scorte per vetture disponibili in concessionaria.

automeck

SOLO AUTOMECK E' SUZUKI SUBITO

CONCESSIONARIA ESCLUSIVA SUZUKI AUTO • Corso Moncalieri 281 - 10024 TORINO - Tel. 011/66.15.444

Per l'incidente all'oleodotto l'udienza è fissata al 30 gennaio

Snam, un imputato in più

Modificata l'accusa dal pm di Ivrea

Sei imputati per i due gravi incidenti verificatisi nel '94 all'oleodotto della Snam, il primo in frazione Bajo Dora di Borgofranco e il secondo a Donnas, in Val d'Aosta. Il pm Alberto Braghin, il magistrato che ha ereditato l'inchiesta dall'ex procuratore capo di Ivrea Bruno Tinti, ha presentato al gip De Marchi la nuova richiesta di rinvio a giudizio. La prima, infatti, nel gennaio scorso, era stata rimessa alla procura dallo stesso gip. Di quel fascicolo erano 5 gli indagati di cui si chiedeva il processo, e per il solo episodio del 26 marzo a Borgofranco (l'incendio di migliaia di litri di greggio, fuoriusciti da una falla nelle condutture). Per l'incidente del 22 settembre a Donnas (analogo a quello di Bajo Dora, ma senza l'incendio del petrolio), il pm Tinti aveva invece chiesto l'archiviazione.

Ulteriori indagini e interrogatori, ora, hanno consentito al pm Braghin di inserire nell'elenco degli imputati anche Walter Monterubbiano, 55 anni, residente a Sarre (Aosta), difeso dall'avvocato De Vincentis. Monterubbiano, responsabile del tratto di oleodotto fra Casale Monferrato e Aosta, nella vicenda di Borgofranco avrebbe impartito istruzioni errate ai due tecnici addetti a una delle saracinesche. Allo stesso modo avrebbe avuto delle responsabilità anche per l'incidente valdostano, che causò danni per centinaia di milioni.

Alla sbarra di nuovo ancora i 6 imputati già indicati dal pm Tinti. Innanzitutto i due addetti alla saracinesca del km 32: Mario Aglioso, 38 anni, di Chivasso, e Angelo Sacchetto, 54 anni, di Aosta, entrambi difesi dall'avv. Oberto. Con loro sono imputati anche tre tecnici della stazione di pompaggio di Ferrera. Felice Moro, 47 anni (avv. Mussano), Giacomo Pozzi, 44 anni (avv. Ferrero), infine Giovanni Pisani, 46 anni (avv. Oberto).

L'udienza preliminare davanti al gip De Marchi è ora fissata per il 30 gennaio prossimo. I Comuni di Borgofranco e Quassolo si sono già costituiti parte civile; li rappresenta l'avv. Mario Benni. «Vogliamo seguire fino in fondo questa vicenda - spiega il sindaco di Borgofranco, Fausto Francisca -, affinché siano tutelati i diritti dei nostri cittadini e soprattutto di coloro che hanno subito danni».

Intanto proseguono i lavori, da parte della Snam, per la posa di un nuovo oleodotto per il trasporto del greggio alle raffinerie della Svizzera. La sostituzione delle condutture era stata ordinata dal pm Tinti. A causare i due incidenti, infatti, avrebbero contribuito anche le condizioni non più ottimali dell'impianto, ormai in funzione da diversi anni.

Mauro Revello

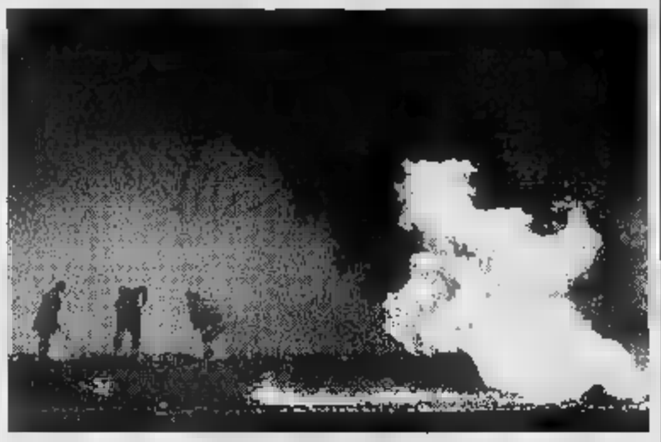

L'incendio che si era sviluppato dopo l'esplosione dell'oleodotto a Bajo Dora

A Scarmagno

Olivetti, intesa su due sabati lavorativi

Intesa raggiunta per il recupero dei due giorni di flessibilità alla Olivetti di Scarmagno, frutto di un accordo siglato all'inizio dell'anno. Sarà possibile, ma in modo assolutamente volontario; i giorni di recupero sono previsti per sabato 9 e sabato 16 novembre. Chi non recupererà dovrà fare ricorso a ferie o permessi retribuiti. Lo hanno deciso, a maggioranza, i delegati delle Rsu di Scarmagno, mediando le varie posizioni. Alla fine è prevalsa la linea dei rappresentanti Fim, nettamente contrari alla posizione di totale chiusura proposta dalla Fiom e a quella di accettazione della Uilm. Intanto è slittata di una settimana la manifestazione nazionale del gruppo Olivetti, a Roma, il prossimo 15 novembre.

Guidatore salvo

Parapendio precipita a Lessolo

Si è sfiorata la tragedia, ieri pomeriggio a Lessolo. Un appassionato di parapendio, Alvaro Agosti, 61 anni di Firenze, ha rischiato di sfracellarsi contro le rocce del Monte Cavallaria, trampolino di lancio di numerosi appassionati di questo sport. Agosti, che è socio del club parapendio Cavallaria, con sede a Calea, una frazione di Lessolo, approfittando della bella giornata di sole era salito a Brosso in Valchiusella, dove c'è la base di lancio del club. Quello che stava effettuando il fiorentino era l'ultimo lancio. L'incidente è avvenuto subito dopo il lancio: il parapendio è finito in vento o è incappato in un vuoto d'aria e l'ombrello di Agosti si è afflosciato facendo precipitare Agosti in un avvallamento. Nella caduta Agosti ha riportato la frattura di una caviglia. Per portarlo a valle è intervenuto l'elicottero del 118.

IN BREVE

ROMANO. Atto vandalico o avvertimento? E' l'interrogativo dei carabinieri circa i colpi di pistola esplosi, nella notte fra domenica e lunedì, contro le vetrate della birreria «Cochinillo», in via Marconi 30. Il titolare del locale, Renzo Costa, 33 anni, residente a Bairo in strada per Agliè 2, avrebbe dichiarato di non aver mai ricevuto minacce, e neppure richieste di denaro. Al momento, comunque, gli inquirenti non escludono nessuna ipotesi.

Rientrando a casa al volante della sua «127», Pierino Bossino, 49 anni, abitante in via Trieste 9, sull'A4 nei pressi di Brandizzo ha tamponato un Tir polacco e quindi è andato a sbattere contro il guard-rail. E' ricoverato al Giovanni Bosco.

Gli amministratori comunali di Ivrea tornano domani sulla tomba di Adriano Olivetti, per deporre un cuscino di fiori a nome della città. La breve cerimonia è fissata per le 11 al cimitero comunale. Sia domani che sabato, inoltre, sono previsti disagi alla viabilità nella zona di fronte al camposanto. In via Cappuccini e via dei Mulini, infatti, sarà in vigore il divieto di sosta; la circolazione in via Cappuccini, inoltre, sarà a senso unico con sbocco in corso Massimo d'Azeglio.

CALUSO. Incontro, il 6 novembre il prossimo, tra sindacati e Compuprint, al ministero del Lavoro, per definire le procedure di mobilità e cassa integrazione. «Quest'anno - spiega Donato Spinazzola, segretario canavesano della Fim - è prevista una riduzione del fatturato di circa 10 miliardi». E aggiunge: «Per il '97, perciò occorre un nuovo piano industriale». Lunedì sono previste assemblee di lavoratori nello stabilimento Compuprint di Caluso.

IVREA. Iscrizioni aperte fino al 6 novembre per il «Corso introduttivo all'utilizzo dei personal computers» organizzato dalla Cisl del Canavese in collaborazione con Irfec l'istituto di formazione della Cisl. Le lezioni, 30 ore in tutto, due volte la settimana, forniranno indicazioni su l'utilizzo di Internet e dei programmi di uso più comune. Il costo di partecipazione è di 200 mila lire. Per informazioni telefonare al numero: (0125) 641.395 oppure 40.335.

Lavoro nero, sindaci nei guai

Cuorgnè: hanno utilizzato cooperative

Due sindaci a giudizio per aver violato la legge sul caporalato, norma che vieta l'intermediazione di manodopera. Il primo è Giancarlo Vacca Cavalot, capo dell'esecutivo di Cuorgnè. Con lui sul banco degli imputati, in pretura a Ivrea, il 14 gennaio prossimo, ci sono anche i suoi assessori, gli stessi che avallarono la delibera in cui si affidava ad una cooperativa di servizi di Castellamonte il compito di inviare una loro socia all'asilo di Cuorgnè, per coprire l'incarico di educatrice. Una «grave irregolarità», secondo l'Ispettorato del lavoro, che aveva segnalato ogni cosa alla Procura della Repubblica di Ivrea. Nei confronti di Giancarlo Vacca Cavalot e di cinque suoi assessori (Candido Ghiglieri responsabile del settore Patrimonio; Claudio Dallò, urbanistica; Pietro Ricciardi, cultura e istruzione; Guglielmo Pitta, commercio e industria e Pasqualino Cosco, sport), la magistratura eporediese aveva emesso un decreto penale di mille lire.

L'attuale sindaco di Cuorgnè, **Giancarlo Vacca Cavalot**

Ma il provvedimento è stato impugnato dagli amministratori comunali che intendono dimostrare la bontà delle loro scelte. «Anche perché - aveva spiegato, a giugno, Vacca Cavalot - nessuno aveva mai sostenuto che quella norma era valida anche per gli enti pubblici».

Il secondo sindaco è Nicola Placanica, l'ex primo cittadino di Cuorgnè, che utilizzò la stessa cooperativa, con il medesimo scopo, nell'ultimo periodo del suo mandato. Il sostituto procuratore Alberto Braghin, però, ha proceduto solo contro di lui - senza neppure l'emissione di decreto penale - archiviando le posizioni degli assessori. Per Placanica il processo, sempre in pretura, è fissato per il 17 aprile del prossimo anno. In entrambi i casi compare come imputato anche Renato Trettene, 44 anni, direttore di «Impegno» la cooperativa di Castellamonte che inviò l'educatrice.

Cinque mesi fa, quando esplose la vicenda, Giancarlo Vacca Cavalot promise pubblicamente di interessare anche l'Anci (l'associazione dei Comuni d'Italia) per chiedere spiegazioni sull'interpretazione della legge sul caporalato. «E'una questione - aveva spiegato - che riguarda centinaia di enti pubblici di tutta Italia. In ogni paese si sono cooperative che lavorano per conto delle amministrazioni pubbliche». E adesso l'Ispettorato del lavoro vuol sapere i nomi di quei sindaci dove si sarebbe verificata la presunta irregolarità.

[L. pol.]

DOVE & QUANDO

HALLOWEEN. La tradizionale festa dell'ultima notte di ottobre si svolge a partire dalle 21, nel padiglione coperto di San Ponso Canavese. Si balla con la discoteca Nightlife; è preferibile la partecipazione in maschera. Al termine l'elezione di miss e mister Halloween. Il biglietto costa 10 mila lire; organizza la Pro Loco. E' «Halloween Wild Party», questa sera, anche al Bistrot de la Tour Blanche di vicolo Baratono a Ivrea: in programma tanta musica, giochi e divertimento.

CACCIA AL CINGHIALE. Cacciatori a convegno, alle 21, nei locali del circolo Arci in frazione San Bernardo di Ivrea. L'argomento è la caccia al cinghiale: i punti in discussione sono, in particolare, censimento delle squadre, addestramento dei cani, regolamento e recinto.

CINEMA DI QUALITA'. All'Anfiteatro di Montalto Dora, per la rassegna «Cinema diffuso», è in cartellone alle 21 la pellicola «Pensieri pericolosi». L'abbonamento all'intera rassegna costa 25 mila lire, ogni singola proiezione 7000 lire. Per informazioni e prevendita rivolgersi al numero 0125/641161 o 651012.

CORSO PERSONALE. Alle 15, nella sala consiliare di piazza Ubertini a Caluso, la professoressa Rosanna Viglocco tiene una lezione del nuovo corso dell'Università della età dal titolo «Per capire l'Unione Europea». Alle 15,30, nel salone Trabucco di Castellamonte, si tengono invece i corsi di astrologia e cucina della Unitre locale.

CORSO PERSONALE. Alle 17, presso la sede dell'Assindustria di corso Nigra a Ivrea, l'Associazione per lo sviluppo e il trasferimento di professionalità (Aistp) organizza un incontro con lo scrittore e studioso Annibale Nizzo, che presenta il suo ultimo libro dal titolo «Caro personales». L'incontro è aperto a tutti.

MUSEO ETNOLOGICO. Apertura domani, a Pont Canavese, del Museo etnologico curato dal sodalizio dei Cantèir. Orari: 10-12, 16-18.

Hard Top? Soft Price!

Solo da Automeck la tua Suzuki con Hard Top costa come una normale Cabrio!

Offerta valida fino al 11 - 11 - 11 salvo esaurimento delle scorte per vetture disponibili in concessionaria.

automeck

CONCESSIONARIA ESCLUSIVA SUZUKI AUTO • Corso Moncalieri 281 - 10131 TORINO - Tel. 011/66.15.444

Margherita si laurea in economia.

Marco parla per il servizio militare.

La mamma compera la telecamera.

Pippo ultimo nella gara di sci.

SOS

LA STAMPA IN CD-ROM
GLI ANNI IMPORTANTI DELLA NOSTRA VITA

1992, 1993, 1994, 1995. Anni che vale la pena ricordare. Un album di fotografie e qualche videocassetta hanno raccolto la nostra vita e quella della nostra famiglia; La Stampa, giorno per giorno, ha raccolto la vita di tutti, fatti grandi e piccoli che sono stati lo sfondo di quanto è successo a ciascuno. Tutto La Stampa Compact è la raccolta integrale ■ CD-ROM (per Dos e Windows) degli articoli pubblicati dalla Stampa in questi anni.

Per ogni articolo è disponibile il testo completo, corredato dalla classificazione utilizzata dai giornalisti della Stampa per ritrovare le informazioni. Ogni disco contiene tutta l'attualità italiana ■ internazionale dell'anno, approfondita con commenti, inchieste e interviste, arricchita con i supplementi Tuttoscienze, Tuttolibri, Tuttocome, Tuttadove, Tuttosoldi. Ogni anno, circa 60 mila articoli, perché la cronaca diventi storia.

❑ Desidero acquistare Tutto La Stampa Compact 1995 (L. 390.000)
❑ Se in possesso delle annate precedenti (L. 250.000)
❑ Desidero acquistare le annate 1992, 93 e 94 cadauna (L. 200.000)
❑ Desidero acquistare la collezione completa dei CD-ROM Tutto La Stampa 92-95 (L. 500.000)
❑ Desidero acquistare il CD-ROM Tuttoscienze (91-92) (L. 200.000)

Pagamento: ❑ contrassegno ❑ assegno non trasferibile intestato a "Editrice La Stampa Spa"
(I prezzi sono comprensivi di Iva e spese postali.)

Nome
Cognome
Società/Ente
P. IVA o cod. fisc.

Via
N. C.A.P.
Città
Tel.
Firma

Numero Verde 167-802005

È una realizzazione LA STAMPA HYPERSYSTEMS

Ritagliare e spedire questo coupon a: La Stampa - Ufficio Marketing - Via Marenco, 32 - 10126 - Torino

tutto LA STAMPA Compact

camuriati

Lo sconto in profumeria

Realizza il "Tuo" profumato sogno di vacanza

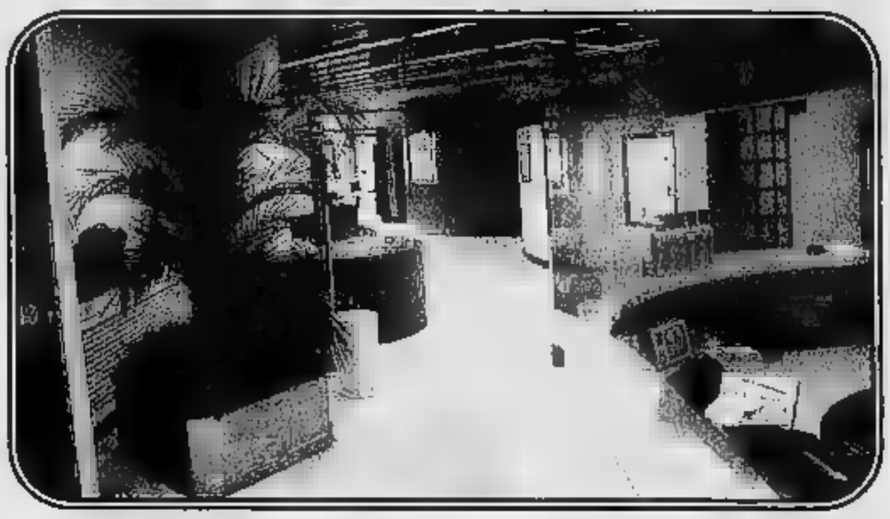

Dal 21 Ottobre '96 al 31 Luglio '97
una grande ed esclusiva opportunità:
"IN VACANZA CON CAMURATI"
Tutti coloro che acquisteranno i prodotti delle Profumerie o usufruiranno dei trattamenti del Solarium o del Centro Estetica, potranno partecipare ad uno stupendo
"Profumato Sogno di Vacanza"

Con L. 1.000.000 di spesa, raggiungibile raccogliendo gli scontrini degli acquisti effettuati anche in nove mesi, con i tradizionali SCONTI CAMURATI puoi ottenere
UNA SETTIMANA DI VACANZA in una delle 76 località a scelta tra mare-montagna Italia, Corsica e Baleari
La RACCOLTA SCONTRINI è valida nelle Profumerie, Solarium e Centro Estetico CAMURATI. Tutte le informazioni, la cartolina di partecipazione e il catalogo delle localitàsono disponibili esclusivamente presso I Negozi, Solarium ed il Centro Estetico CAMURATI

1 **Via E. De Sonnaz, 13**
(Ang. Via Avogadro)
tel.011/561.38.38 - 561.10.20 - Torino
Orario: 9.15/12.30 - 15.30/19.30

2 **Piazza Adriano, 1**
tel.011/434.40.60 - Torino
Orario: 9.15/12.30 - 15.30/19.30

3 **IL SOLARIUM e L'ESTETICA**
C.so Ferrucci, 32
(Ang. P.zza Adriano, 1)
tel.011/433.42.86 - Torino
Orario continuato: 8.30/20

camuriati camuriati camuriati

Autoriz. Min. Concesso n. 96123112 del 20/09/96 - Artstudio design Asti tel. 0141/593019

La tessera che offre i 400 chilometri di piste dei Campionati iridati

Vip Card, passaporto «mondiale»

Grandi novità per strade, impianti, alberghi

E' una sfida mondiale. Non è facile migliorare ciò che già sfiora livelli di eccellenza, ma Sestriere e la Via Lattea hanno tutte le capacità per vivere la stagione più importante della loro storia, il coronamento, con i Campionati Mondiali di sci alpino sulle piste del Sises, dell'Alpette e di Banchetta dal 2 al 15 febbraio 1997, di un'intelligente politica di investimenti iniziata dodici anni fa.

In questi anni è lavorato a 360 gradi su tutto il comprensorio (400 chilometri di piste serviti da 91 impianti di risalita che uniscono Sestriere, Sauze d'Oulx, Sansicario, Cesana e Claviere alla francese Montgenèvre sempre sci ai piedi): il massiccio rinnovamento degli impianti, 14 nuove realizzazioni, in gran parte seggiovie quadriposto (una nuova a Sauze d'Oulx anche quest'anno, la Pian della Rocca con 2400 persone l'ora di portata) venute a sostituire skilifts di debole portata per un incremento di 14 mila persone l'ora trasportate (e il totale è ormai le 100 mila persone/ora); la splendida rete di piste che, oltre a nuovi tracciati, ha visto ovunque modifiche di percorso e di fondo per renderle meglio e in maggiore sicurezza; l'innevamento programmato, che ormai offre 70 chilometri di piste al sicuro dai capricci del tempo; l'ultima, imponente realizzazione, proprio accanto alle due torri di Sestriere di cui richiama la tipologia costruttiva, il «Villaggio Atleti», un grande albergo con 450 posti letto in via di ultimazione.

I Campionati Mondiali avranno anche il grande merito di modificare una situazione di viabilità ormai molto problematica.

Entro dicembre le «code» a Oulx (dove si arriva in autostrada) saranno soltanto un ricordo. Due lunghe gallerie e quattro viadotti consentiranno di aggirare il paese sia in direzione di Cesana che di Sauze d'Oulx: aggiungete una radicale trasformazione della statale fra Oulx e Cesana, con tracciato allargato, più rettilineo e con curve «addolcite» e i miglioramenti sulla Cesana-Sestriere e avrete la possibilità di giungere al Colle in tutto relax.

Ma anche i Comuni del comprensorio hanno lavorato bene: i nuovi parcheggi, le nuove strade, i depuratori, il miglioramento dell'offerta alberghiera rappresentano un impegno corale per fare una figura smagliante agli occhi del mondo.

Già, il mondo seguirà le gare iridate in televisione e a migliaia saliranno a Sestriere per fiutare a bordo pista l'edrenalina dei campioni. Ma la Via Lattea, al di là del blasone del grande agonismo, rimane uno dei più validi «domaines skiables» del mondo per uno sci dai larghi spazi, quasi senza confini. E attenzione: durante i Mondiali si continua a sciare anche a Sestriere.

E la Vip Card è il migliore strumento per accaparrarsi a prezzi convenienti questo paradiso bianco. Chi acquista la tessera stagionale per la prima volta pagherà 960 mila lire; il costo del rinnovo sarà di 870 mila e di 820 mila per chi l'ha già comperata nelle due stagioni precedenti. Premiate come sempre le famiglie di almeno tre componenti paganti (770 mila per il nuovo acquisto e 720 mila per il rinnovo) e alcune fasce di età: 720 mila spenderanno i ragazzi dai 9 ai 14 anni, 770 mila quelli dai 15 ai 17 e gli appassionati maggiori di 60 anni sborseranno soltanto 670 mila lire.

Avete bambini di sotto dei 9 anni? Per loro, se un familiare avrà acquistato la tessera, la Vip Card sarà completamente gratuita. E se vorrete spendere veramente pochissimo e nulla basterà portare uno, cinque, dieci amici: per ogni acquirente presentato vi verrà infatti riconosciuto uno sconto di 100 mila lire.

Aggiungete la libera circolazione gratuita sugli impianti di Pragelato, 14 abbonamenti giornalieri omaggio in alcune importanti stazioni francesi, dieci buoni sconto sull'acquisto di giornalieri Via Lattea, il libero accesso all'American Fitness Center di Sestriere, una polizza assicurativa per infortuni sciistici nel comprensorio, una giacca omaggio, una Lancia Y in estrazione fra gli acquirenti, la libera circolazione per lo sci notturno e mille altri sconti e agevolazioni. Potrete avere ogni informazione (dalle 9 alle 19) al **numero verde 1670-16645**. Ma attenzione. Le superofferte Vip Card valgono fino al 3 novembre: dopo questa data la tessera costerà un milione 450 mila lire. Pensateci subito: occasioni così capitano raramente.

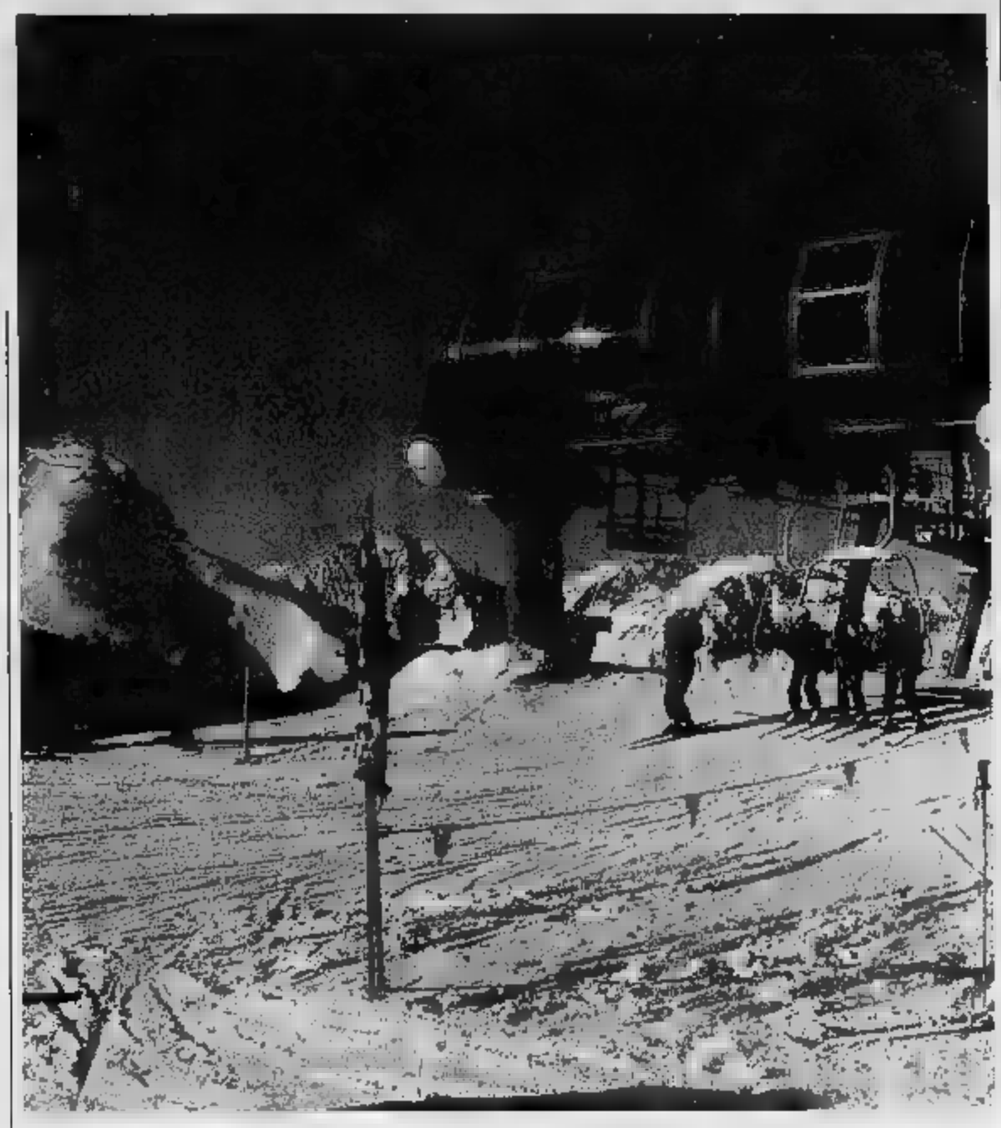

Acquistate subito la Vostra Vip Card!!

LA VIA LATTEA Vip card
SESTRIERES SAUZE D'OULX SANSICARIO
CESANA CLAVIERE MONTGENEVRE

ATTENZIONE!! DURANTE I MONDIALI SI CONTINUA A SCIARE ANCHE A SESTRIERE

- PRESSO L'UFFICIO COMMERCIALE [illegible] S.P.A - P.le Agnelli 4 - Sestriere (TO) (dal 1° ottobre al 3 novembre 1996, tutti i giorni orario 9.00 - 12.30 / 14.30 - 18.00);
- PRESSO SHOW MONT '96 - Corso M. D'Azeglio, 15 - Torino - Stand LA VIA LATTEA Padiglione centrale (da venerdì 25 ottobre a domenica 3 novembre 1996 orari feriali dalle 15 alle 23 - festivi e prefestivi dalle 10 alle 23)
- PRESSO LE [illegible] - BANCA CRT dal 3 al 31/10 /96, (dal lunedì al venerdì con orario 8.30-13.20 e 14.40- 16.00); Cassa di Risparmio di Torino
- PRESSO IL CENTRO SCI TORINO - Via Massena, 94 - Torino - Tel. 011/56.83.970 (dal 1° al 31 ottobre 1996, dal lunedì al venerdì 15.00 - 19.00);
- PRESSO IL CENTRO SCI CLUB LOMBARDIA - Via Donatello, 23 - Milano - Tel. 02/70.63.02.66 (dal 1° al 31 ottobre 1996, dal lunedì al venerdì con orario 9.30-12.00 / 14.30-17.30)
- A MEZZO VAGLIA POSTALE O ASSEGNO CIRCOLARE intestato a Sestrieres S.p.A. e spedito in busta chiusa a Sestrieres S.p.A. - P.le Agnelli,4 - 10058 Sestriere (TO)
- [illegible] BANCARIO intestato a Sestrieres S.p.A. - presso CASSA DI RISPARMIO di TORINO c/c 1471257/58 - ABI 6320 - CAB 31020 - Agenzia di Sestrieres;
- TRAMITE VERSAMENTO SU C/C/POSTALE N° 14443105 intestato a Sestrieres S.p.A.

Avete amici che non hanno mai acquistato La Via Lattea Vip Card?
Se sì, convincetelil! Perché per ogni nuovo acquirente che sottoscriverà contestualmente a Voi una NUOVA VIP CARD avrete diritto a L. 100.000 di sconto!!

VINCI LA Lancia Y
ESTRAZIONE TRA TUTTI GLI ACQUIRENTI DI UNA [illegible] LA VIA LATTEA VIP CARD

- NUOVO ACQUISTO L. 960.000
- RINNOVO L. 870.000
- RINNOVO 94/95 + 95/96 L. 820.000
(Riservato a chi ha acquistato la tessera negli anni indicati in modo consecutivo)
- NUOVO ACQUISTO FAMIGLIA (Dal quarto componente L. 700.000) L. 770.000
- RINNOVO FAMIGLIA (Dal quarto componente L. 600.000) L. 720.000
- VIP CARD TEENAGER (Per tutti i ragazzi tra i 15 e i 17 compiuti) L. 770.000
- VIP CARD GREEN (Per tutti i ragazzi tra i 9 e i 14 compiuti) L. 720.000
- LA VIA LATTEA VIP CARD ORO (Per gli amici "over 60") L. 670.000

LA VIA LATTEA VIP CARD COMPRENDE:
- LIBERO ACCESSO INVERNALE ALL' AMERICAN FITNESS CENTER DI SESTRIERE
- LA SPLENDIDA GIACCA Kappa COACH VIP CARD CLUB
- L'ASSICURAZIONE PER INFORTUNI SUGLI SCI TORO

IO HO MENO DI 9 ANNI E SCIO GRATIS CON LA VIA LATTEA VIP CARD

Prezzi validi solo fino al 3 Novembre 1996

per informazioni: [illegible] S.P.A. P.le Agnelli, 4 - 1005[illegible] (TO) - Tel. 0122/76.306-75 50.40 - Fax 0122/76.294

CHIAMATA GRATUITA [illegible] DAL 1° OTTOBRE AL [illegible] NOVEMBRE '96 Dalle ore 9.00 alle 19.00

AUT. MIN. RICHIESTA

VENERDI' 1° NOVEMBRE APERTO

ORARIO CONTINUATO

CASA METROPOLIS

Le più grandi offerte per arredare, vestire e vivere la vostra casa

La promozione su mobili e complementi continua fino al 31/12

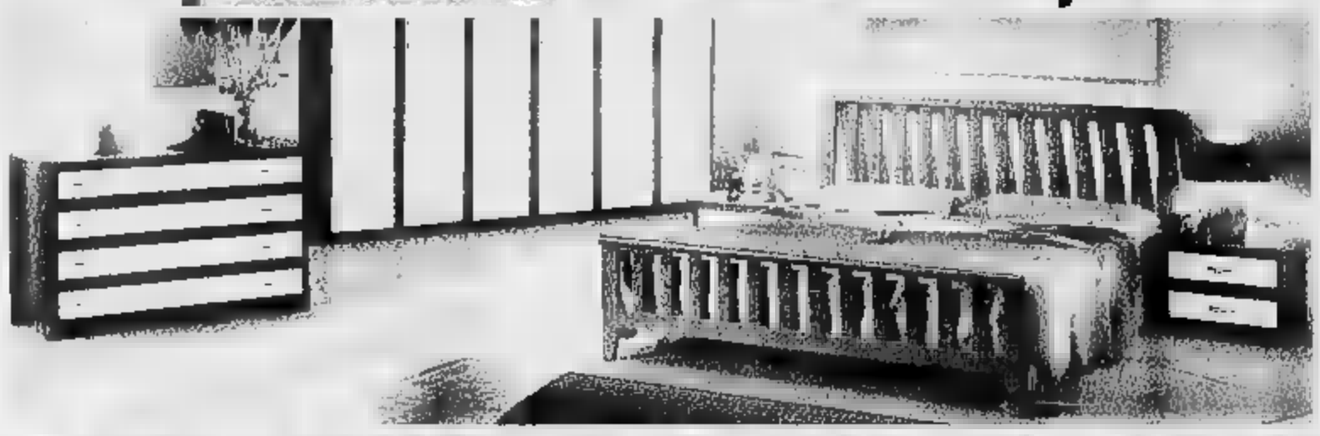

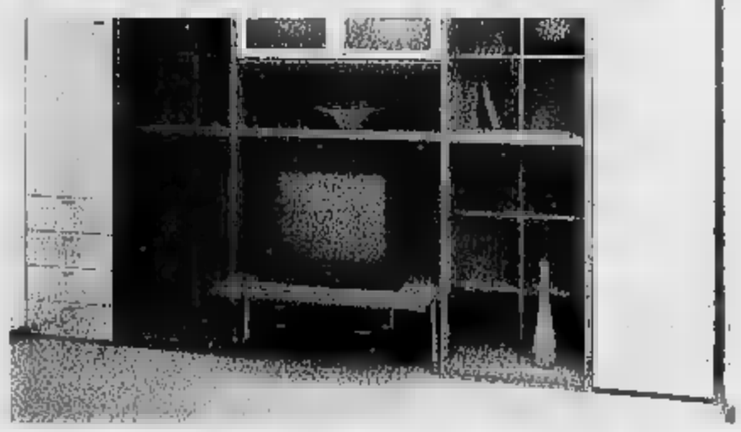

ULTIMI GIORNI DI OFFERTA SUI PRODOTTI SOTTO ILLUSTRATI

Offerte valide fino al 3 Novembre, salvo esaurimento scorte

Philips
Telefono Cordless
omologato
L. 269.000

Lavatrice Candy
L. [illegible]

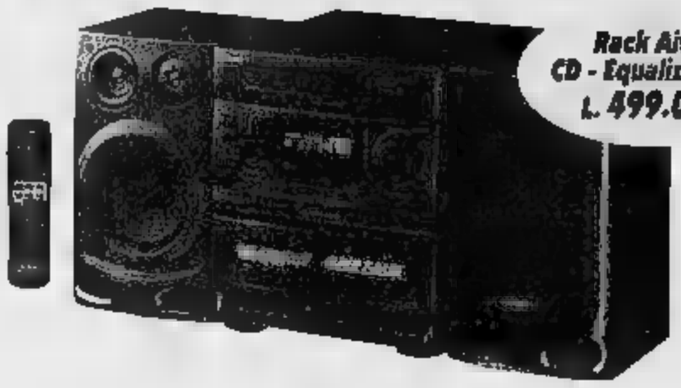

Rack Aiwa
CD - Equalizzatore
L. 499.000

Philips
Combi TVC 14"
e videoregistratore
L. 699.000

Philips TVC 25"
[illegible] - TVD TXT
L. 899.000

CENTRO COMMERCIALE

METROPOLIS

SERRAVALLE

ECCEZIONALE!: VIDEOCASSETTE SUPER HIGH GRADE 120 MINUTI - CONF. 50 PEZZI L.125.000

[illegible] DI SERRAVALLE - DIREZIONE TORTONA - TELEFONO [illegible]
APERTO TUTTI I GIORNI: 9 - 12.30 E 15 - 19.30• SABATO E FESTIVI ORARIO CONTINUATO • LUNEDI' APERTO 15 - 19.30

AMBIENTE CLIMATIZZATO | BAR SNACKS | [illegible] INFORMAZIONI | BANCOMAT CREDIT CARDS | HARD DISCOUNT | TELEFONI PUBBLICI | TACCHI E CHIAVI | PAGAMENTI RATEALI

COMUNICATO AL SINDACO

Animali Amici
kitekat
GR. 400
L. 1500
ALESSANDRIA
Spalto Marengo 93 ang. via Fiume
Tel. (0131) 26.50.45

LA STAMPA
ALESSANDRIA
E PROVINCIA
Giovedì 31 Ottobre 1996 AL. 33
Redazione: via Cavour 5, telefono 266.303 / Stampa In: 263.360

arsal
ARGENTERIE SACCO
DAL 1915 IN
VIA GALIMBERTI 44. TEL. 0131.220643
OROLOGI
QUADRI

E' polemica tra gli operatori

La guerra Iva sui crisantemi

ALESSANDRIA. La stagione dei crisantemi si apre con la guerra tra gli operatori del settore: fioristi contro ambulanti, ambulanti contro abusivi e tutti quanti contro i supermercati.

I problemi. Il malcontento è dovuto a circostanze nazionali e locali. Innanzitutto l'Iva.

Questa viene conteggiata al per cento per agricoltori e produttori, sale al 16 per cento per aziende e negozi e lievita al 19 per cento per i grossisti. Questo spiega l'astio dei negozianti verso ambulanti e vivaisti. Ad Alessandria si aggiunge il fatto che esiste un unico grossista e - mormorano i fioristi - quando manca la concorrenza «pancia mia fatti capanna». C'era sino a mesi fa un rivenditore all'ingrosso, in Cavour 60, ma ha dovuto chiudere battenti. Nell'ambiente si dice che altri ci riproverranno: per ora però l' alternativa è il mercato di Genova.

Poi ci gli «abusivi». Gente che si apposta lungo le strade e vende fiori «a sorpresa». Spesso nascondono il camion e fanno occhieggiare i fiori dalle automobili. I prezzi stracciati e non pagano le . Contro di loro la legge può poco: al massimo c'è il sequestro della merce. Franco Rossi, dell'Ascom, comunque invita a segnalarli all'associazione.

I prezzi. Per comprare i fiori ci quattro possibilità: negozio, mercato, serra, supermercato. Piera Cellerino titolare di un negozio «salotto» in via Faà di Bruno ha clientela di un certo livello che oltre ai crisantemi compra rose, anthurium, strelizie ed orchidee. Qui per un mazzo medio di crisantemi si spende dalle 30.000 alle 50.000. Spiega la differenza tra fioristi e fiorai: «I primi sanno confezionare a seconda delle occasioni, gli altri vendono e basta». Da Myosotys in piazza Marconi la gente si orienta verso crisantemi e gerbere. Il problema principale è rappresentato dalla difficoltà di scarico della merce. Il papà di Simona Fazzari, la proprietaria, si sfoga: «Vorrei che qualcuno mi spiegasse perchè adesso tutti possono vendere fiori e noi che paghiamo più degli altri di tasse rischiamo di chiudere». Al mercato di piazza Garibaldi la famiglia Forlini è presente dalla metà dell'800. I prezzi sono più bassi che nei negozi eppure: «La concorrenza dei supermercati è sleale, anche noi faremmo gli sconti se la gente facesse una spesa grossa come quella che fa agli ipermarket». Mariangela Ravazzi insieme alle sorelle gestisce un vivaio a Casalbagliano: i mazzi esposti sulle bancarelle di piazza Mar non superano le 13 mila, nonostante tutti gli aumenti, in particolare quelli del gasolio. All'Esselunga i fiori in stile supermercato: già confezionati e pronti.

Davanti al cimitero da 25 anni c'è il chiosco della famiglia Bertoldi: «Qui apriamo dalle alle 17, la gente che lavora arriverà venerdì mattina, non vuole prendersi un giorno di ferie». Lì vicino c'è il banco lumini di Giuseppe Tortella: un'istituzione.

I prezzi. Nei negozi, per i crisantemi si va dalle 3000 alle 7000 l'uno. Al mercato e dai vivaisti i mazzi si aggirano sulle 13000. Al supermercato un vaso enorme costa 23.500.

Selma Chiosso

Ignoti i soci della «San Lorenzo sas», ma circola un nome

L'immobiliare «ombra»

Chi ha comprato il mercato coperto?

ALESSANDRIA. Continuano a un volto gli imprenditori che con un'offerta di miliardi 205 milioni sono aggiudicati l'edificio comunale di via San Lorenzo 99 già sede del mercato annonario coperto.

L'offerta - come il versamento di una fedejussione da 330 milioni - è stata avanzata dalla immobiliare «San Lorenzo» una sas con sede in via Cardinal Massaia 35. E' l'unico dato.

Il Comune non rende i nomi degli amministratori della sas, alla Camera di commercio non risulta essere iscritta - almeno sotto quella ragione sociale -, al n.35 di Cardinal Massaia una striscioline di carta con il nome della società è quasi invisibile sotto la dizione Studio tecnico - geometri Sabbieti e Valdenassi. Al citofono non risponde nessuno, al telefono soltanto la segreteria telefonica dei due professionisti.

Rintracciato sul cellulare il geometra Domenico Sabbieti è laconico: «Conosco soltanto una amministratrice della società, che ha lasciato il recapito del nostro studio. Non posso dire il suo nome, le chiederò se vuole mettersi in contatto con voi». Punto e a capo, il mistero resta. E stupisce non poco, considerato che la «San Lorenzo» ha partecipato ad un'asta indetta da un ente pubblico.

Alberto Omodeo, patron Valenzana

In realtà corridoi di Palazzo Rosso nell'ambiente imprenditoriale legato all'edilizia, un nome circola, è molto noto, oltreche stimato: Alberto Omodeo abitante a Valenza, da anni presidente della Valenzana calcio, imprenditore edile e consulente finanziario.

Abbiamo avuto con lui un contatto telefonico, he subito precisato di non amare domande sulla sua attività imprenditoriale - sempre disposto, invece, a parlare della Valenzana di calcio -, comunque ha escluso di nella immobiliare «San Giorgio», aggiungendo: «Della società faccio quasi mai l'amministratore». Ed ancora: «Che poi io faccia l'imprenditore edile e che quell'affare potrebbe anche interessarmi è un'altra cosa».

E restiamo nel mistero per l'amministratore o gli altri consiglieri della immobiliare pronta a versare due miliardi e 205 miliardi per l'ex-mercato annonario, costretta poi a rispettare i vincoli posti dal Comune per il progetto di ristrutturazione.

Tutto diverso per il secondo miglior offerente, la «Alpe 2000», una srl sede al Centro Agorà corso Teresio Borsalino. Presidente del consiglio di amministrazione è l'ingegner Giovanni Pesce; consiglieri Rossella Lava - figlia noto imprenditore edile Franco Lava scomparso alcuni anni fa -, Francesco Lombardi e Carlo Lombardi. «Alpe 2000» ha offerto 1750 milioni e depositato la fidejussione, se rinunciasse la «San Lorenzo» subentrerebbe nell'acquisto del mercato.

Franco Marchiaro

VINCITORI CON SUPERTRIS
Continua il concorso
Con La Stampa e Specchio c'è
SuperTris

Anche oggi su La Stampa i «valori» per vincere buoni benzina e copie di Specchio con le tessere «gratta e vinci». Domani si chiude la seconda settimana.

IL TEMPO IN PIEMONTE E VALLE D'AOSTA

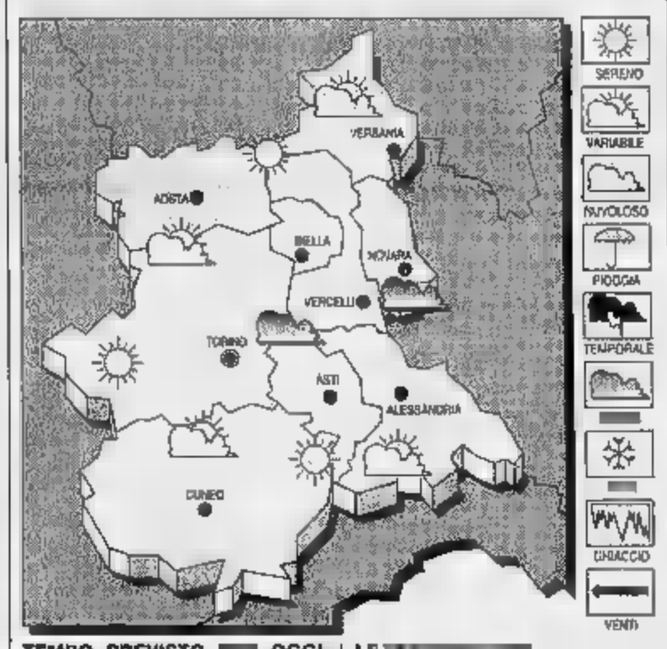

TEMPO PREVISTO OGGI. Cielo sereno poco nuvoloso residui annuvolamenti prossimità dei rilievi.
TEMPERATURA. In diminuzione.
VENTI. Deboli da Nord-Ovest.
DEL TEMPO. Cielo generalmente sereno o poco nuvoloso; formazione di foschie dense dopo il tramonto.

LE AD ALESSANDRIA
Max: **19**; min: media: **11**

UN ANNO FA
; **17**; ; **9**; media: **13**

TEMPERATURE IN PIEMONTE
Torino Asti **16**; Aosta **20**; Cuneo **14**; Novara **13**; Vercelli .

Dopo l'incendio alla selleria di via Guasco e le percosse al titolare di motosalone

Racket? S'indaga sull'aggressione

La questura è scettica: «Ci sembra un po' troppo»

ALESSANDRIA. L'ombra del racket contro i negozianti?

Sembra questa l'ipotesi più facile per la pista delle indagini dopo il rogo alla selleria via Plana e l'aggressione a un commerciante di motociclette (è stato selvaggiamente picchiato nel pomeriggio dell'altro ieri).

Sugli episodi indagano gli agenti della squadra mobile della questura di Alessandria.

Negli uffici di via Ghilini non sembra però molto accreditata la tesi del racket lo scopo dell'estorsione, anche se i due fatti si sono succeduti a poche ore uno dall'altro e nel secondo compare anche un messaggio intimidatorio.

Intanto titolare della selleria nega decisamente di essere stato minacciato e di aver ricevuto richieste di «pizzo». Invece il commerciante aggredito Mauro Nobili, 38 anni, titolare, in piazzetta Bini, del centro assistenza Harley Davidson «Thunder cycles», dichiara di aver ricevuto minacce e richieste di denaro (Nobili, ricoverato in ospedale, ieri era tornato in negozio). Gli consegnato qualche ora prima dell'aggressione un biglietto: «Stai attento, l'altra notte hai visto. Capito». Sembra evidente che il messaggio si riferisse al rogo di via Plana, l'episodio era accaduto nelle prime ore dell'alba di martedì.

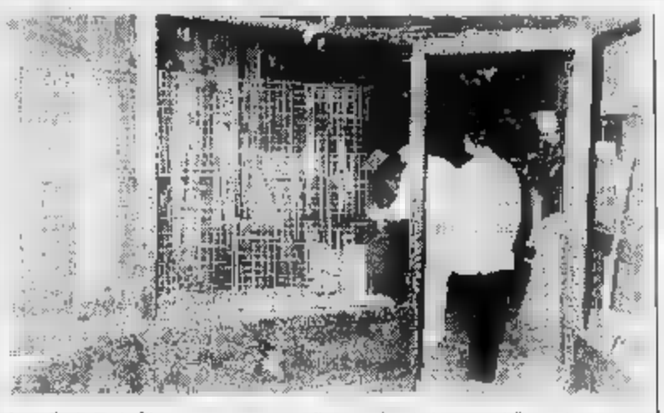
La selleria in via Plana: rogo aveva distrutto la martedì

Ma perchè dare fuoco a un negozio così distante da quello preso poi mira dai malviventi? Di solito il racket divide a zone la città, che corrispondono ai quartieri dove poi «operare». Se gesto dell'incendio della vetrina di via Plana fosse stato un atto intimidatorio, allora la vittima successiva poteva un negoziante dello rione.

I due negozi sono in due quartieri diversi, a parecchi isolati uno dall'altro, l'unico particolare che li accomuna è che trattano alcuni articoli simili.

Il più a rischio sembra essere il «Thunder cycles» che rimane forse «troppo» vicino a corso Virginia Marini dove abitano parecchi albanesi già conosciuti, e denunciati, dagli uffici della questura.

Gli agenti per non trascurano nessun particolare, e nessuna ipotesi che possa collegare i due episodi di aggressione. «Ci sembra troppo però - dicono - affermare che ora racket cerchi di impadronirsi della città».

Antonella

Feriti due acquesi

Tamponamento blocca per 3 ore l'autostrada

OVADA. In seguito a un tamponamento sulla carreggiata Sud dell'autostrada A26, ieri mattina, il traffico è rimasto interrotto per tre Nell'incidente sono rimasti coinvolti due autotreni, un'autocisterna vuota, ma attrezzata per il trasporto di liquidi pericolosi, un fuoristrada Toyota e una Golf. Tre feriti e ingenti danni agli automezzi.

L'incidente è accaduto verso 6,30, subito dopo la galleria Madonna delle Grazie, nel tratto tra Masone e Voltri. Soltanto le 11,30 la carreggiata è stata sgomberata e il traffico è ripreso regolarmente.

Feriti il conducente del «Toyota», Pasquale De Sarno, 26 anni, di Acqui Terme, e Antonio Contu, 31 anni, anche lui abitante nella città termale.

E' rimasto ferito anche l'autista dell'autocisterna, Emil Venturini, 22 anni, di Villafranca di Verona. Sono ricoverati all'ospedale Genova Voltri: le loro condizioni non destano preoccupazione. (r. bo.)

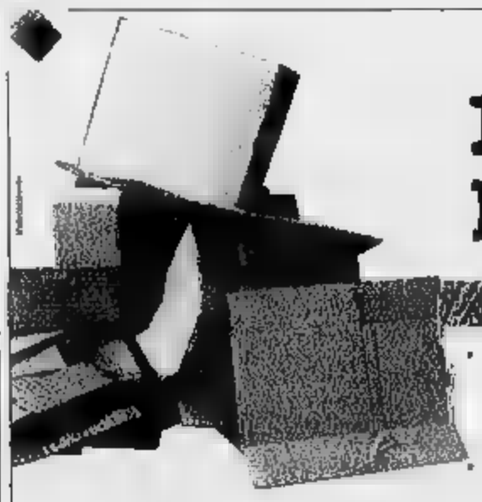
Rompeteci le scatole.
- L'amiu mette a disposizione delle utenze commerciali e uffici in genere, un servizio di ritiro cartoni con appuntamento fisso settimanale dalle 7.00 alle 13.00.
- Per esigenze saltuarie è prevista la richiesta telefonica, almeno un giorno prima.
- Il cartone deve piegato, accatastato e a piano in luogo concordato con .
- con i fatti il spirito ecologico e collabora con l'amiu.

L'amiu è in Viale Teresa Michel 44 ad Alessandria
Tel. 0131 - 22.32.15/16 - 22.62.21 Fax 0131-22.31.66
amiu al servizio del cittadino

CONTROLLA QUI SE HAI FATTO
REGOLAMENTO
Su ogni scheda, ci sono 7 tessere coperte dalla scritta argentata «Scopri e Gioca». Le prime due servono per giocare do- (ognuna separatamente dall'altra: le due tessere non sono combinabili fra loro), ciascuna delle altre serve per i singoli giorni della , dal lunedì al venerdì. Grattando la tessera del giorno scoprirai dei numeri e la scritta «Specchio». Su La Stampa del medesimo giorno troverai i numeri una scritta «Specchio».
Per vincere, bisogna fare Tris, cioè sulla tessera, non importa in quale ordine, 2 numeri uguali uno di quelli pubblicati su La Stampa. Ad esempio, sulla tessera del giorno si trovano due 500.000 e su La Stampa dello stesso giorno si trova un 500.000, si vincono 500.000 lire in buoni benzina. La stessa cosa vale per «Specchio» (e si vince copia di «Specchio»).
Se hai vinto i buoni, telefona al n° 011/43.43.363 entro ore di sabato 2/11. hai vinto «Specchio» averlo consegna la scheda in edicola.
Se a fine settimana non avrai vinto niente, incolla sul retro della scheda 4 codici a barre ritagliati prima pagina de La Stampa di questa settimana, aggiungi i dati ed inviala in busta chiusa all'indirizzo indicato. Tra tutte le schede pervenute entro sabato 9/11 saranno estratti a un Coupé Fiat ed i buoni assegnati durante questa settimana.
Per informazioni tel. 011/43.43.363,
(lunedì- sabato 9 - 20, domenica 9 - 14).
LA STAMPA
SuperTris
2ª SETTIMANA -
4.000.000*
Specchio
150.000*
* IN BUONI BENZINA IP

BUROCRAZIA

LO SPORTELLO DEL CITTADINO UNA RISPOSTA AI SERVIZI

Strada «fantasma»: controreplica di Dieni al sindaco Calvo

«Troppe multe ingiuste»

Un appello alla giunta di Tortona

ALESSANDRIA. Un nuovo quesito e una «controreplica» per lo Sportello del cittadino. Il sindacalista Ugo Dagna denuncia «la raffica di multe» per i cittadini del Tortonese costretti a fare i conti con «il divieto di svolta a sinistra in corso Alessandria». Ci scusiamo con l'interessato per il ritardo nella pubblicazione, dovuto però alla mancanza di risposta da parte del sindaco e della giunta tortonese, inutilmente sollecitati nelle ultime due settimane. Speriamo che, nel frattempo, il problema sia stato risolto.

A fianco pubblichiamo anche la replica dell'architetto Gaetano Dieni, già all'Urbanistica, in merito alla strada che, secondo le previsioni del Piano regolatore, dovevo essere realizzata vicino al cimitero. Sulla questione si era espresso la scorsa settimana l'assessore Francesca Calvo.

Lo Sportello del cittadino è sempre aperto: chi ha disservizi da segnalare, dubbi da chiarire, lamentele da esternare, può rivolgersi alla redazione de «La Stampa», via Cavour 5, 15100 Alessandria. E' possibile scrivere, presentarsi di persona, telefonare allo 0131/266303-266355, o anche mandare un fax allo 0131/232508. Ogni giovedì su «La Stampa» saranno pubblicati i quesiti dei lettori e le relative risposte chieste agli enti competenti.

a cura di
Gino [illegible] e Carlo Bocchio

BOTTA E RISPOSTA

[illegible] alla polemica [illegible] soluzioni?

Signor sindaco, mi spiace che il mio quesito le sua risposta, se così vogliamo chiamarla, abbia assunto un forte tono polemico.

Le mie intenzioni erano indirizzate alla ricerca di una collaborazione per la soluzione di un problema che tale è, soprattutto per chi vive in quella zona. Io, proprio perché residente in viale Michel, sono venuto da lei per esporre i disagi che l'intervento viario creerà ad abitanti della città della quale lei è primo cittadino. Non credo sia importante il loro numero, altrimenti potrei pensare che le sue azioni nei riguardi dei cittadini di Alessandria siano in funzione non delle loro reali necessità, ma dei loro voti eventuali.

Mi fa altresì specie, che lei abbia volutamente frainteso le mie parole: non ho mai messo in dubbio l'utilità del campo di calcio, ma considerato che esiste la possibilità di poterlo collocare in migliore posizione sempre in zona Galimberti, allora perché non salvaguardare anche le cinquanta (e non quindici, come lei sostiene) famiglie che risiedono sul viale, compresa quella del sottoscritto?

Ciò premesso, a costo alcuna polemica, ritengo però necessario fare alcune considerazioni alla sua lettera, per una maggiore chiarezza e comprensione per chi legge.

- io ho detto che i lavori sono in contrasto con il P.R.G. del 1973, lei risponde «... ammesso che possano essere considerati in contrasto con il P.R.G...», la pregherei, se ritiene, di chiarire questo punto sulla base degli atti in suo possesso;

- l'ostacolo del parcheggio davanti al cimitero può essere rimosso con lavori di piccola entità, così è stata modificata la rotonda di via Monteverde in funzione del progetto in fase di realizzazione;

- lo spostamento e la messa a norma del campo sportivo migliorerebbero la sua funzionalità per la città e per i quartieri Galimberti e Orti, visto che quest'ultimo non ha attrezzature di questo livello;

- la sua affermazione «Non è affatto automatico che, spostando in altro luogo la struttura si riesca a mantenere la stessa importanza nel tessuto sociale del quartiere Galimberti...» è demagogica e priva di riscontri reali, visto che il campo è a uso esclusivo di società di calcio organizzate, nelle quali giocano giovani che abitano in tutta la città e quindi poco ha a che fare con il tessuto sociale del quartiere Galimberti.

Considerato che il problema esiste e che i lavori non sono ancora stati eseguiti, ma sono in fase di realizzazione, un suo intervento finalizzato alla ricerca di una soluzione tecnica migliorativa rispetto a quella che sarà altrimenti realizzata, sarebbe sicuramente apprezzato da tutti gli abitanti di viale Michel e, «guarda caso», anche dal sottoscritto.

Gaetano Dieni, Alessandria

L'architetto Gaetano Dieni

Una raffica di multe per i tortonesi

La valanga di multe che sta sommergendo numerosi cittadini della zona di Tortona per il divieto di svolta a sinistra in corso Alessandria all'altezza della statale 10 che la congiunge con il capoluogo, è l'ennesimo esempio di un provvedimento pubblico giusto (forse?) nelle intenzioni e nella forma, con esiti scarsi rispetto all'obiettivo, e pesanti per quegli automobilisti colti in flagrante.

Il risultato di questa operazione? Confusione, contravvenzioni a raffica e la più che giustificata di vittime di una giustizia sommaria eseguita a caso.

L'amministrazione comunale e il sindaco, messi a conoscenza della situazione di disagio dei cittadini, a causa di una segnaletica assolutamente insufficiente e contraddittoria rispetto alla delibera, ha dimostrato indifferenza e insensibilità, disinteressandosi del problema e dando la sensazione di considerare i cittadini solo al momento del voto.

Nel caso specifico, il comportamento della polizia sembra essere stato orientato a ottenere il maggior numero possibile di contravvenzioni, senza il benché minimo intervento di prevenzione e dissuasione. L'uso di apparecchiature sofisticate, Infratel 350, agenti non divisa, auto prive di qualsiasi contrassegno di identificazione, sono mezzi più adatti probabilmente per l'intercettazione di pericolosi criminali piuttosto che di automobilisti da considerare nella migliore delle ipotesi disattenti.

Come sindacato dei cittadini, dei lavoratori, riteniamo, così come recita la Costituzione, che le amministrazioni pubbliche tutte debbano essere al servizio dei cittadini e non il contrario. Del resto, se così non è, si è semplicemente sudditi e non attori di una società democratica.

Il nostro buon senso ci spinge a suggerire al sindaco e all'amministrazione comunale

1) di adeguare, all'incrocio incriminato, la segnaletica orizzontale a quella verticale

2) di richiedere all'Anas di fare altrettanto per la segnaletica sulla statale numero 10

3) di distaccare un vigile urbano per un periodo congruo per informare e fare opera di prevenzione

4) di apporre in corso Alessandria all'altezza di corso della Repubblica un cartello direzionale per il capoluogo, evitando un percorso aggiuntivo inutile per gli automobilisti.

Al prefetto di intervenire presso la polizia stradale per verificare le modalità e procedure di rilevamento delle infrazioni in oggetto, richiamando nel caso all'osservanza delle regole di prevenzione e dissuasione.

Armando Dagna
Uil Tortona

CON I CONSUMATORI

Come si può rimediare agli acquisti «difettosi»

RAPPORTI non sempre «idilliaci» con i negozianti. E' questo il tema settimanale della rubrica, a cui collabora l'Associazione difesa consumatori (Adiconsum) che ha sede in piazza Giovanni XXIII 4, ad Alessandria. E' possibile contattare i responsabili dell'associazione anche tramite telefono e fax: 0131/253132.

Gli uffici dell'Adiconsum sono comunque aperti nei seguenti orari: da lunedì a venerdì 9-12,30, 15-19; sabato mattina soltanto su appuntamento.

Sei regole d'oro. Ogni giorno l'Adiconsum Alessandria riceve telefonate di persone che chiedono informazioni sui loro diritti nel rapporto con artigiani e commercianti. Per questo motivo esponiamo, in modo estremamente sintetico, alcune informazioni che riteniamo di una certa utilità.

1) Il consumatore ha il diritto di valutare l'opportunità e la convenienza dell'acquisto di una merce e di mezzo in grado di conoscerne il prezzo e la qualità. Per tale le merci esposte nelle vetrine vige l'obbligo di esposizione del prezzo

2) I prodotti alimentari devono essere sempre etichettati in modo dettagliato (devono essere indicati: peso netto, elenco degli ingredienti, termine minimo di conservazione, data di scadenza, modalità di conservazione e d'uso, se necessario; informazioni relative al produttore e/o all'importatore).

3) Per i capi di abbigliamento e i prodotti tessili in genere è obbligatoria l'etichetta di composizione che deve essere veritiera. In caso di irregolarità, sono previste sanzioni, oltre all'eventuale incriminazione per frode in commercio.

4) In caso di acquisto di un prodotto difettoso, purché tale difetto non fosse evidente all'atto dell'acquisto, il consumatore ha diritto al rimborso del prezzo (dietro restituzione del prodotto) oppure alla riduzione del prezzo stesso (salvo che il venditore non preferisca sostituire il prodotto). La condizione necessaria per l'esercizio di tale diritto è la denuncia del vizio entro otto giorni dalla sua scoperta, meglio ancora se a partire dalla data di acquisto.

5) In caso di mancato o cattivo funzionamento di prodotti coperti da garanzia commerciale (la cui durata deve essere sempre specificata) il venditore è tenuto a sostituire o a riparare il prodotto, purché il consumatore denunci tale difetto entro trenta giorni dalla sua scoperta.

6) Per determinate professioni (falegnami, idraulici, eccetera) non esiste un listino prezzi, sebbene in taluni casi esistano tariffari minimi o massimi predisposti dalle Associazioni di categoria. Questi listini sono scarsamente vincolanti. Per certezza del costo è quindi consigliabile chiedere sempre al professionista un preventivo scritto e firmato. **[g. d.]**

Incassi per alluvionati

Via Migliara in aiuto di Crotone

ALESSANDRIA. I commercianti di via Migliara hanno deciso di commemorare il secondo anniversario dell'alluvione in Piemonte con un'iniziativa di solidarietà. Nella settimana che va dal 4 al 10 novembre il due per cento del ricavato degli incassi sarà devoluto all'istituto per disabili di Crotone, la città della Calabria colpita dall'esondazione dell'Esaro.

«Non abbiamo dimenticato i giorni drammatici del novembre '94 - ha detto Romano Anfossi, uno dei promotori - mi sembra giusto essere vicini agli italiani del sud che attraversano momenti terribili, come è capitato a noi».

I dati degli incassi saranno consegnati al notaio Busso la cifra raccolta sarà affidata al vescovo di Alessandria, Fernando Charrier, per la consegna all'arcivescovo di Crotone, Giuseppe Agostino.

All'iniziativa, che ha come slogan «Questa volta è la solidarietà a rompere gli argini», aderiscono 17 dei venti commercianti della via. **[b. v.]**

ALLA CASERMA VALFRE'

Martiello è il nuovo comandante

ALESSANDRIA. Cambio di comandante ieri alla Valfré: durante la festa del Corpo del 21° reggimento di fanteria Cremona è avvenuto il passaggio delle consegne fra il colonnello Franco Lai, trasferito a Torino, e il colonnello Dino Martiello. Oggi, alle 10,30, nella caserma Nino Bixio di **Casale**, il maggiore Adolfo Cocchetti assumerà l'incarico di comandante dell'11° battaglione, subentrando al pari grado Giuseppe De Marco destinato al terzo Corpo d'armata di Milano. Il maggiore Cocchetti arriva da Bergamo, dove era in servizio al comando della brigata meccanizzata Legnano. **[b. v.]**

Accusa un viaggiatore. Ma ieri non s'è presentato in Pretura

Baracco in lite per i preziosi «snobba» il giudice: multato

ALESSANDRIA. Il valenzano Sergio Baracco, «Re» delle tv e gioielli, è parte offesa in un processo in pretura per appropriazione indebita. Imputato è Luca Lombardi, 32 anni, via Filzi 3, ex viaggiatore di Baracco, finito nei guai su sua querela. L'inventore della vendita - spettacolo gli contesta l'appropriato di un campionario di preziosi del valore di 80 milioni.

Ieri davanti al vice pretore Alberto Raiteri doveva aver luogo un confronto fra accusato, che nega, e accusatore che ribadisce. Il venditore televisivo, però, non si è presentato: è stato condannato a pagare una multa di mille lire, il processo è stato aggiornato al 25 gennaio '97 e in quella data Baracco dovrà essere accompagnato in forma «coatta» dai carabinieri.

La vertenza penale fra i due (se ne è venuti a conoscenza in occasione del processo), risale al settembre '93: il valenzano, allora amministratore unico della «Esse Emme srl» - una ditta orafa che ha poi cessato l'attività - querelò Lombardi per quella inadempienza risalente a marzo. Fece presente di aver prima sollecitato e poi messo in mora Lombardi per la restituzione del campionario. Il viaggiatore, difeso da Riccardo Vaccaro, sostiene di aver restituito i gioielli e che Baracco lo ha querelato per vendicarsi di una causa di lavoro da lui aperta. «Mio compito - dice - consisteva nel visitare i clienti del Nord Italia e della Toscana che, dopo aver fatto acquisti in tv, ritiravano e pagavano gli oggetti oppure decidevano di non tenerli. Rientravo a Valenza con 35-40 milioni in contanti per volta e avrei potuto intascare quelle anziché pietre di ben poco valore».

Sergio Baracco, «Re» delle tele tv

Baracco è volto ben noto a un vasto pubblico: per «Italia 7» e «Rete A» da tempo, con studiate e sapienti tonalità di voce e un incessante movimento di mani e di scatolette contenenti anelli, collane e bracciali, cura la vendita, a prezzi sempre - come dice lui - «stracciatissimi», oggetti d'oro e pietre preziose.

Lo si ricorda ospite alla puntata valenzana di «Profondo Nord» con Gad Lerner e, più di recente, per la torta in faccia ad Antonio Lubrano (sempre in diretta su Raitre e «Mi manda Lubrano»). Ha lavorato anche per una società thailandese.

Emma Carnagno

IL TACCUINO DELLA PROVINCIA

LETTERE AL GIORNALE

L'intolleranza verso cani e padroni

Ci sono in piazza Matteotti persone il cui unico scopo consiste nel fare la guerra ai cani. Ma perché certe mamme così apprensive si preoccupano dei cocci di vetro e delle siringhe che sono per terra?

Perché si accorgono che i loro figli, dopo aver mangiato gelati, patatine e caramelle, buttano sui prati contenitori e cartacce e perché li fanno urinare sul terreno erboso? Si preoccupano dei cani e non insegnano l'educazione ai figli.

Episodi di cui sono a conoscenza e a cui ho assistito: una signora mi incontra mentre porto a spasso il cane, educato come lo sono io che non esco senza la paletta per pulire quando sporca, e mi dice di aver visto una donna depositare polpette avvelenate. Un uomo mentre passa con moglie e figlio invelisce contro i cani, e relativi padroni, insultando questi ultimi. Una donna fa intervenire i vigili, che elevano multe, perché alcuni cani giocano tra loro senza far del male a nessuno, la stessa nonna che è andata dal sindaco per lamentare la presenza, del tutto innocua, di cani ai giardini. Ogni volta che esco col mio amico a quattro zampe so di dover ingaggiare battaglie verbali con qualcuno anche se il cane è buono, educato, rispettoso, molto più di certi uomini.

Se un bambino fa dispetti a un animale, scatena la sua reazione. Perché la madre o la nonna non tengono a bada il pargolo e perché non gli insegnano che il fazzoletto di carta, dopo essere stato usato, va messo nei cestini?

Il mio cane non lascia tracce, tanti bambini sì. Per loro è tutto concesso, si sa sono bambini. Aggiungo bambini di oggi veramente maleducati che di sicuro saranno vandali di domani.

Al sindaco chiedo: perché non fa sistemare delle piccole aree con sabbia o altro per i nostri animali che hanno il diritto di uscire di casa? Perché intervengono i vigili a far multe quando i bambini salgono sugli alberi e spezzano i rami?

Lettera firmata
Alessandria

NUMERI UTILI

FARMACIE DI [illegible]

Ad **Alessandria** è di turno, dalle 9 di oggi alle 9 di domani, la farmacia Odone, v. della Vittoria 18 (252.245). Dalle 12,30 alle 15,30 e dalle 21,30 alle 9 del giorno successivo svolge il servizio a serranda abbassata per farmaci e ossigeno con prescrizione medica urgente, con diritto di chiamata. Negli altri comuni le farmacie di turno svolgono anche servizio di reperibilità, dietro la presentazione di ricette mediche urgenti.

Acqui Terme: Terme, v. XX Settembre 2 (322.920)
Canelli M.te: Misericordia, v. Lanza 99 (452.645)
Nizza Ligure: [illegible], p. Repubblica 7 (23.10).
Ovada: Gardelli, c. Saracco 303 (80.224).
Tortona: [illegible], v. Emilia 130 (815.731).
Valenza: Bellingeri, a Garibaldi 86 (943.356)

[illegible]

[illegible] Croce Rossa 252.242; Croce Verde [illegible].
Acqui T.: Croce Rossa 322.300; Croce Bianca 323.333.
Arquata S.: Croce Verde 836.430.
Basaluzzo: Croce Verde 489.877.
Bassignana: Avis 926.641.
Borgo S. Martino: Crl 429.629.
Bosco Marengo: Asap 270.027.
Cabella L.: Croce Rossa 87.300.
Casalnoceto: Croce Rossa 714.433.
Casale M.to: Croce Rossa 452.258; Croce Verde 453.310.
Castellazzo B.: Asap 270.027.
Castelnuovo B.: Croce Rossa [illegible].
Carrara: Croce Rossa [illegible] Verde [illegible] 616/7.
Gavi: [illegible] Rossa 642.283
[illegible] **L.:** Croce Rossa 20.20.
Ovada: Croce Verde 80.420.
Pontestura: Croce Rossa 466.868.
Ponzano: Croce [illegible] 317
Ponzone: Croce Rossa 322.300.
S. Salvatore: Croce Rossa 233 050.
S. Sebastiano C.: Cri 786 686
Serravalle S.: Croce Rossa 66.178.
Tortona: Croce Rossa 811.333.
Valenza: Avis 924 060.
Vignale: Croce Rossa 933.340.
Vignole: Croce Rossa 67 300.
Villalvernia: Croce Verde 0337-248202.
Voghera: Croce Rossa 45.686.

[illegible] SOCCORSO

[illegible] 208.537 a. intervallo, 202 224; **Acqui:** 777.211; **Casale:** 434.225, **Novi:** 322.211; **Ovada:** 82 81, **Tortona:** 865.227, **Valenza:** 946 841

GUARDIA MEDICA

[illegible] 265.000; **Acqui:** 57.775; **Casale:** 434.111; **Castellazzo B.:** 270.027; **Castelnuovo B.:** 856.783; **Carrara:** 843 423; **Felizzano:** 791.616/7, **Gavi:** 642.561; **Novi:** 33.21, **Ovada:** 81 777; **S. Sebastiano C.:** 786.208; **Serravalle S.:** 636.129; **Tortona:** 86.51; **Valenza** [illegible].

STATO CIVILE

ALESSANDRIA

NATI. Michele Loprieno, Luca Baratella, Livia Habibi, Luca Grattarola, Alberto Porrello, Francesca Cosentino, Jonathan Germanò, Nicole Raiteri, Francesco Schiavoni

SI SPOSERANNO. Mario Carrea, impiegato, con Marina Arecco, commerciante; Riccardo Casella, sottufficiale dei carabinieri, con Mariaserena Chirivì, dottoressa in giurisprudenza.

MORTI. Maria Domenica Scoglia, Gerarda Coppola, Antonia Vaggi, Adelio Sciutto, Giovanni Donna, Teresa Sciarica. **[b. v.]**

ATTIVITA' AMMINISTRATIVA

Vita dura per i cani. Il sindaco, di **Ovada** per le lamentele dovute alla presenza di escrementi nella zona prospiciente il condominio «San Gaudenzio» in strada Nuova Costa, destinata a parco giochi per bambini, ha emesso un riguardo un' ordinanza. Il provvedimento fa divieto di introdurre animali all'interno dell'area verde comunale: i trasgressori saranno puniti con una sanzione di cento mila lire. **[r. bo.]**

● Il Consiglio comunale di [illegible] ha approvato lo statuto e la convenzione con il Consorzio alessandrino per i rifiuti solidi urbani per la trasformazione dell'ente ai sensi della legge 142/90. **[r. c.]**

APPUNTAMENTI

MERCATO

A Casale anticipa di un giorno

Il mercato ambulante in piazza Castello a Casale anticipa di un giorno: si svolge oggi invece che domani per la concomitanza con la festa dei Santi. **[s. m.]**

MOSTRA

Scolari in visita da Cazzaniga

Alcuni scolari casalesi di terza elementare hanno visitato ieri e altri visitano questa mattina la mostra d'arte dedicata a Giancarlo Cazzaniga, allestita nella galleria dell'ex Misericordia in piazza San Domenico. La mostra rimane aperta fino a domenica dalle 10 alle 12,30 e dalle 16 alle 19,30. **[s. m.]**

CROCE VERDE

Un concorso per le scuole

La Croce Verde Ovadese promuove un fra studenti di tutte le scuole: monte premio complessivo di cinque milioni e mezzo. Per la scuola elementare il tema è «Il primo intervento e il volontariato». Quello per le medie e gli istituti superiori è «118 chiave per salvare la vita». Informazioni in sede. **[r. bo.]**

SEMINARIO

I segreti del bilancio

Il Comune di Ovada organizza alle 9, nella Soms di via Piave in seminario su «La costruzione del bilancio alla luce dei nuovi modelli (D.M. 194/96) - Programma Triennale - Principi contabili e gestionali ordinamento - Fonti di finanziamento degli investimenti». **[r. bo.]**

AMICI DI [illegible]

Dibattito sulla città

Dibattito degli amici di Ad alle 19 in via San Giovanni Bosco su «La città media come attore». **[b. v.]**

[illegible]

Orario di apertura ufficio

L'Informagiovani di Alessandria è aperto: al mattino dal lunedì al venerdì dalle 10 alle 12,30; al pomeriggio dalle 16 alle 18,30 il lunedì martedì e giovedì; al sabato dalle 10 alle 12. **[b. v.]**

Novi, nuovo clima di tensione mentre si riparla d'integrativo aziendale

I sindacati: «Denunciamo l'Ilva»

Accusano la proprietà di «intimidazioni»

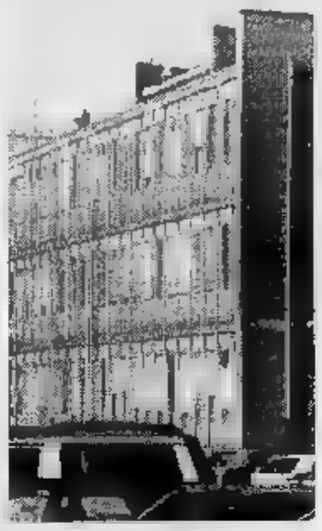

Lo stabilimento Ilva di Novi

NOVI. «Durante lo sciopero del 24 ottobre, Emilio Riva ha imposto lo straordinario al personale Ilva che [illegible] in fabbrica, per colmare i buchi nei reparti in cui si [illegible] la maggiore astensione dal lavoro. E' un fatto grave: denunceremo la dirigenza per comportamento anti-sindacale».

E' riesploso il clima di tensione nello stabilimento siderurgi[illegible] e il Cdf intende adire le vie legali per il presunto «comportamento scorretto» della proprietà. «C'è un altro episodio molto discutibile - dice Diego Accili, della Fim -. Avevamo chiesto all'azienda di consentire a una decina di [illegible] sintegrati la partecipazione alle assemblee. I lavoratori estromessi dal ciclo produttivo si so[illegible] presentati ai cancelli dell'Il[illegible] per la riunione del primo turno, ma Riva non ha [illegible] tito l'accesso in fabbrica. Gli operai sono stati addirittura bloccati in portineria».

Le [illegible] della dirigenza rischiano dunque di provocare l'ennesima rottura delle relazioni sindacali. I delegati [illegible] Fim, Fiom e Uilm sembrano irremovibili, e sottolineano che «il duplice ricorso al giudice del lavoro dovrebbe essere presentato entro breve».

«Temiamo che la situazione non cambi - commentano i sindacalisti -. La tensione è altissi[illegible] e la proprietà non ha muta[illegible] una virgola l'atteggiamento ostile e intimidatorio».

Intanto, all'Ilva di Novi c'è attesa per conoscere gli sviluppi della vicenda occupazionale che coinvolge il «polo» [illegible] Taranto. Se oggi verrà ratificato l'accordo, si tornerà a parlare dell'integrativo aziendale per tutte le unità [illegible] gruppo. I sindacalisti [illegible] auspicano che la «questione incentivi» sia definita nel vertice (4-5-6 novembre) a Milano. [m. d.]

IN BREVE

CASCINAGROSSA

Esplosione [illegible] camino la proprietaria [illegible] illesa

Un camino è esploso, probabilmente per un accumulo di ossido [illegible] carbonio, ieri verso le 15, nella [illegible] di Maria Vigato, a Cascinagrossa. Parte del muro è crollata nell'abitazione. La donna era in un'altra stanza e non ha riportato ferite. Notevoli invece i danni, quantificati dai vigili del fuoco. [r. c.]

S. GIULIANO VECCHIO

Un ferito nello scontro ieri sulla [illegible]

Scontro d'auto ieri alle 15 sulla statale 10, a [illegible]. Giuliano Vecchio. Il conducente [illegible] «Golf», Pietro Colla, 64 anni, Tortona, via Montebello 56, è ferito. Sotto choc, ma illeso, Mario Carca, 31 anni, [illegible] Tortona, via Bandello 14, che guidava una Mercedes. [r. c.]

[illegible]

Condannato a [illegible] per furto al ristorante

Il pretore ha condannato Roberto Brunelli, 25 anni, [illegible] Castelnuovo, via Masnago 20/F, a un [illegible] di reclusione e 100 mila di multa. Era accusato di concorso in furto aggravato di 30 bottiglie di birra «Ceres» e [illegible] vodka per [illegible] valore di 220 mila lire al ristorante Genliv di Molino dei Torti. [m. t. m.]

[illegible]

Le richieste dei danni per la grandinata [illegible] giugno

Entro [illegible] 12 novembre è possibile presentare domanda, tramite il Comune, [illegible] risarcimento danni per la grandinata [illegible] 20 giu[illegible] che ha interessato le coltivazioni sulla sponda de[illegible] del Lemme. [m. pu.]

[illegible]

Pastore sostituisce la Izzo in Consiglio comunale

Surroge in Consiglio comunale per il consigliere [illegible] Rifondazione comunista Dorina Izzi, che a [illegible] del suo stato [illegible] gravidanza - è stata sostituita da Massimo Pastore, 29 anni, operaio orafo. [r. c.]

Nel comizio attacchi a politici, giudici e al Vaticano

Bossi, parole d'ordine «L'inno ed il foulard»

Il pubblico [illegible] Moderno e Bossi alla guida della fiaccolata in centro città

ALESSANDRIA. Il 14 settembre '97 si riunirà per la prima volta il Parlamento - unicamerale, 270 membri - della Padania Indipendente. Con questo annuncio Umberto Bossi ha concluso martedì sera le due ore di comizio, un [illegible] torrente di parole, al Cinema Modermo gremito di entusiasti militanti e molti simpatizzanti. «Un popolo senza un [illegible] [illegible] è tale - ha aggiunto il senatur -, tutti dovete quindi imparare l'inno [illegible] dano "Va pensiero" e cantarlo in ogni occasione. E tutti dovete portare al collo il fazzoletto verde per dimostrarvi fratelli uniti per la Padania libera».

E, mentre i fedelissimi intonavano l'inno, Bossi ha lasciato il «Moderno» tra gli applausi, scortato dal servizio d'ordine della Lega in camicia verde mentre il centro città era stretto da un massiccio servizio di polizia e carabinieri.

Il comizio è stato un attacco a [illegible] gradi contro la classe politica, dominata dalla mafia meridionale e dalla finanza sporca del Nord, i magistrati («Usati per processi politici contro la Padania mentre non sono mai al loro posto quando devono fare il loro dovere, amministrare la giustizia»), le forze dell'ordine, i servizi segreti, la chiesa («Non la religione ma i prelati iscritti alla P2 o che vogliono fare politica»), alla traditrice Irene Pivetti.

Bossi [illegible] città è arrivato per la fiaccolata di protesta contro il fisco (la Lega pensa alla desistenza fiscale) e contro il MagisPo che ritarda gli interventi per mettere in sicurezza il Tanaro. Alcune centinaia i partecipanti con [illegible] fiaccole, da piazza Marconi attraverso il centro sino al «Moderno». [fra. mar.]

Quando il sindaco Lenti «occupava» Fogliabella

Espropri di vent'anni fa Valenza deve 2 miliardi

VALENZA. Poco meno di due miliardi per sanare [illegible] questione di espropri che risale agli Anni Settanta: deve sborsarli il Comune per quella che la mino[illegible] ha definito «una leggerezza imperdonabile».

Nel 1976 l'allora sindaco Lenti provvide all'acquisizione di aree in regione Falteria e Fogliabella per realizzare i piani di edilizia economica popolare.

Il prezzo fissato fu di [illegible] mila lire il metro quadro, che incontrò la fiera opposizione dei proprietari: i fratelli Accatino [illegible] i fratelli Negri. [illegible] aprì un contenzioso giudiziario che fece salire la tariffa a 35 mila lire.

[illegible] Comune inoltrò ricorso, ma nell'attesa, alla luce dell'orientamento delle leggi vigenti, si è preferito giungere [illegible] una tran[illegible]. Più [illegible] un miliardo verrà pagato ai fratelli Accatino, circa 800 milioni ai Negri.

Per farvi fronte, [illegible] Comune deve provvedere [illegible] mezzi [illegible] bilancio, provenienti dai recuperi a carico degli assegnatari delle aree date in concessione (previsti nelle convenzioni) p[illegible] una cifra di [illegible] miliardo [illegible] milioni. Per il resto, deve accendere mutui per 826 milioni [illegible] la Cassa dp, il cui ammortamento [illegible] in parte a carico dello [illegible], [illegible] parte del Comune. Lo Stato si accollerà i mutui di 364 milioni (proprietà Accatino) e 132 (Negri), il Comune quelli di 243 milioni (Accatino) e 88 (Negri).

Per Valenza, significa un esborso di 36 milioni a esercizio, per [illegible] anni. Più altri 4 milioni, non coperti dal mutuo, da sborsare immediatamente.

In Consiglio gli esponenti della Lista per Valenza» hanno detto che tutto [illegible] è andata ancora bene: «Il Comune ha evitato di pagare gli interes[illegible] - sottolinea Gianni Raselli - per questo votiamo a favore».

Contraria invece, Forza Italia: «E' mancata la trasparenza - dice Riccardo Maggiora -, da [illegible] il Comune sapeva come sarebbe finita e ha aspettato 6 mesi a decidere». [r. c.]

E adesso nel tracciato è comparsa anche Sale

Un comitato di sindaci contro il «Supertreno»

CASTELNUOVO SCRIVIA. «E' una cosa di una gravità eccezionale», «Hanno agito in maniera scorretta, tenendoci all'oscuro di tutto»: queste le reazioni [illegible] caldo», stizzite, di Gianfranco Isetta e Mario Lovelli, sindaci di Castelnuovo Scrivia e Novi Ligure, alla notizia della nuova domanda di pronuncia di compatibilità ambientale, presentata [illegible] ieri dal Cociv, [illegible] ministero dell'Ambiente, al ministero dei Beni Culturali e Ambientali, [illegible] alle Regioni Liguria, Piemonte e Lombardia, in merito al progetto Alta Velocità Milano Genova, il cui estratto è stato pubblicato ieri sui principali quotidiani.

«Questo costringe ad accelerare i tempi - aggiunge Lovelli - e di fatto supera le conclusioni a cui si è giunti soltanto l'altra sera in un incontro organizzato a Castelnuovo Scrivia. Stiamo valutando le iniziative più opportune, tra cui un ricorso [illegible] vie legali, nel tentativo di bloccare la procedura». All'incontro di Castelnuovo c'erano gli amministratori dei 23 Comuni della tratta interessata dalla linea [illegible] Alta velocità, centri dell'Alessandrino, del Pavese e delle province di Genova [illegible] di Milano. E' stato costituito un comitato di coordinamento dei sindaci composto dai primi cittadini di Novi, Serravalle Scrivia, Castelnuovo Scrivia, Casei Gerola, Battuda e Locate Trivulzio, tramite il quale si sarebbero chiesti incontri in Regione, in Provincia e al ministero dei Trasporti. Conclude Lovelli: «Non [illegible] [illegible] potuto discutere a priori del tracciato, - come da precisi impegni - che cambia rispetto a quello presentato nel 1992, secondo quanto c'è scritto nella richiesta di pronuncia di compatibilità ambientale, con la novità [illegible] Sale, fra i Comuni alessandrini attraversati dall'Alta velocità. A questo punto esistono anche responsabilità da parte delle Regioni che hanno autorizzato la procedura omettendo di informarne i Comuni nonostante i solleciti». [m. pu.]

Novi, iniziativa Ascom

Crediti agevolati [illegible] giovani imprenditori

NOVI. Crediti agevolati e altre forme di sostegno per incentivare i giovani a intraprendere un'attività commerciale. E' questo il contenuto del «Progetto nuova impresa», promosso dall'Ascom di Novi. L'iniziativa è stata presentata ieri [illegible] locali dell'associazione, in viale Saffi, alla presenza del prefetto di Alessandria, Vincenzo Gallitto.

«In collaborazione [illegible] [illegible] filiale novese della Cassa di Risparmio di Tortona - spiega [illegible] vice presidente dell'Ascom, Massimo Merlano -, garantiremo ai neo imprenditori finanziamenti fino a 20 milioni, a tassi davvero bassi. Contribuiremo inoltre al pagamento del 33 per cento degli interessi bancari. I nostri esperti affiancheranno il giovane commerciante nell'espletamento delle varie pratiche burocratiche».

L'Ascom indicherà anche i settori e le [illegible] del Novese in cui collocare la sede produttiva dell'impresa, per evitare l'insediamento in un'area già occupata da concorrenti. [m. d.]

Cierre Lampadari

ESPOSIZIONE E VENDITA AL PUBBLICO

Via Piacenza 70 - VOGHERA - Tel. [illegible] 647.143/4 - Fax 0383 41.097 (A 500 mt. iper MONTEBELLO)

L'ARIOTTO con il Tartufo

★ ★ ★

Ristorante
Hotel 15 camere
In Monferrato

grande festa sabato 2

GRANDE [illegible] GASTRONOMICA SABATO 2 NOVEMBRE
In onore del più [illegible] e prelibato frutto autunnale: il TUBER MAGNATUM PICO. Il nostro impareggiabile Tartufo, accompagnato dalle altre prelibatezze di stagione: il [illegible] riso, i vini dei produttori associati dell'Enoteca di Vignale... tutto condito [illegible] musica per una vera atmosfera d'autunno!!!

Via Prato, 39 - 15030 TERRUGGIA (AL)
Per informazioni e prenotazioni: Tel. 0142/801200 - Fax 0142/801307

A.D Maurizio Puccinelli

LA STAMPA
IL GIORNALE DELLA SCUOLA

Studenti protestano contro il rincaro delle tasse universitarie

L'ateneo a caro prezzo

«Troppo limitate le agevolazioni»

ALESSANDRIA. E' necessario approfondire uno dei motivi per i quali venerdì gli studenti alessandrini hanno organizzato manifestazioni e scioperi: fra questi c'era anche la protesta contro il costo degli studi universitari. E' noto che l'Università comporti spese notevoli per le famiglie. Solo la tassa iniziale di iscrizione può raggiungere 1 milione e mila lire, a cui vanno ad aggiungersi tasse regionali variabili da 120 a 200 mila lire. Esiste una seconda fascia di reddito che prevede tasse universitarie che superino le 600.000 lire, ma questa non sembra rispondere alle capacità reali degli studenti e non vorrebbe conformarsi.

Accanto a questo vanno poi a sommarsi il costo dei testi universitari, i laboratori che fanno crescere la tassa iniziale, e poi ancora, per chi studia fuori sede (molti: nelle 146 città universitarie pochi sono i corsi oppure sono presenti solo le facoltà più diffuse), si aggiunge la necessità di trovare collegi o alloggi (circa 6 mila quelli legalmente riconosciuti), mense (spesso assenti), trasporti (costosi tra città lontane).

Si deve poi aggiungere a questo il lavoro che uno studente, dovendo preparare una tesi, e anche per un esame, compie reperendo testi, documentandosi, cercando volumi in biblioteche e acquistandoli. E' chiaro che

Università, quanto costi! L'ingresso dell'Ateneo alessandrino in via Cavour

tutto costa, soprattutto agli studenti di famiglie non agiate, ma che comunque non vogliono negare il diploma di laurea al figlio. Le agevolazioni dovrebbero pertanto mirare ai «privi di mezzi» e non solo ai «meritevoli» (sono termini tratti dall'art. 31 della Costituzione) come purtroppo con le borse di studio spesso accade.

Il prestito d'onore e altri finanziamenti di questo tipo restano difficilmente praticabili, mentre le collaborazioni retribuite con l'Università si fermano alle 150 ore. Gli studenti molto spesso cercano di non gravare eccessivamente sulla famiglia, di non «chiedere sempre soldi ai genitori», spesso dicono. Intraprendono lavori part-time e trovano altri modi per racimolare qualche lira. La risposta deve provenire unicamente dalla responsabilità degli studenti, ma soprattutto dall'Università stessa alla quale si è tentato di rivolgersi durante le recenti manifestazioni.

A cura di Andrea Ragalli, Liceo classico «G. Plato»

Cifre nelle facoltà di costo

A Scienze un milione 250 mila per gli altri la spesa è poco meno

ALESSANDRIA. Trenta ottobre. Lunghe file alle segretarie delle facoltà causa termine del periodo d'iscrizione. E gli studenti piangono, come le loro tasche. Le tasse universitarie non sono certo simbolo del «diritto all'istruzione» dato il loro peso sul bilancio economico famiglia. Vero è che la scuola dell'obbligo si conclude presto. Ma cosa accade a coloro che desiderano proseguire gli studi e sprovvisti dei fondi sarà per poter continuare?

Pare ci sia soluzione: l'università mette a disposizione degli studenti che si trovano in difficoltà le borse di studio, che permettono l'accesso ai corsi costi decisamente più contenuti. Proprio a questo scopo è stato istituito un libretto azzurro contenente tutte le norme per accedere all'esonero totale o parziale dal pagamento delle tasse. Da tale esonero sono esclusi gli studenti di famiglie con un reddito netto superiore a 160 milioni. Gli studenti però credono sia giusto istituire concorsi nei quali dovrebbe primeggiare il migliore «tra tutti» solo tra «quelli della serie A», per evitare di mortificare ragazzi probabilmente altrettanto motivati. Nell'ateneo alessandrino le tasse universitarie sono probabilmente «giuste» per i corsi nei quali si sfruttano i laboratori di chimica, informatica, fisica o biologia: per i corsi scientifici le cifre si aggirano un milione e 1.250.000, all'anno. «Contenti» saranno gli studenti di Giurisprudenza e Scienze Politiche, che dovranno pagare tasse da 900 mila lire a 1 milione senza usare laboratori o attrezzature particolari. Forse è il caso di dar ragione a Sgarbi? Meglio togliere le tasse per creare più selezione, visto che pagandole prima o poi tutti passano l'esame? Studenti e politici scendono in piazza e discutono sull'università e la sua organizzazione. Qui ad Alessandria cosa succede?. **A cura di Susanna Cichero, facoltà di Chimica.**

LUCILIUS

«Politica» scolastica tra duci e centurioni

NELL'ANIMO di quasi tutti gli studenti scorre una vena satirica, goliardica, spesso alimentata dalla presenza in aula di docenti con abitudini inconsuete, o compagni di classe particolarmente esuberanti.

Così la redazione del «Giornale della scuola» ha pensato di dedicare uno spazio a chi si propone di commentare fatti e misfatti di tutti i giorni tra «queste quattro mura», quelle citate dal celeberrimo professore di «Alto gradimento».

Gli scritti saranno rigorosamente firmati con pseudonimi, data la delicatezza degli argomenti (solo la redazione conosce la vera identità), il primo autore ha avuto l'idea di sfruttare Internet: i messaggi possono essere inviati a tonymar@alessandria.alpcom.it. Chi preferisce può consegnarli in redazione o inviarli via fax.

Abbiamo ricevuto via Internet, e volentieri pubblichiamo, il pezzo che vi proponiamo in queste righe. Purtroppo, non siamo riusciti a rintracciarne l'autore, che invitiamo comunque a rifarsi vivo in futuro.

Amici romani, concittadini, quest'oggi vorrei parlarvi dei miracoli della democrazia, possibili solo in res publica evoluta e civile come la nostra, dove anche l'educazione dei pueri ha raggiunto livelli di eccellenza.

Centurioni anche negli istituti

Mirabile exemplum di ciò è stata l'elezione dei Centurioni d'Istituto, svoltasi nella nostra Schola poche calendae addietro.

Nell'Amphitheatro Maximo della Schola si confrontavano, sotto lo sguardo attento della plebe e degli zelanti Vigilantes, due agguerrite fazioni.

La prima delle quali era facilmente identificabile cellula dalla famigerata Lega Gallia Cisalpina, per il nome druidico «Excalibur», sia per l'identità del suo capo carismatico, torbido personaggio distintosi in passato per eclatanti azioni dimostrative ed altrettanto eclatanti graffiti sui muri delle latrinae della Schola.

La seconda fazione, composta di funzionari di lungo corso, si presentava con un programma più organico, sintetizzato dall'epigrafe «Ciò di cui abbia bisogno» (a cui qualche spiritoso satirus ha aggiunto, qua là, il nome di un organo femminile di largo uso e consumo).

All'inizio della pugna, l'esponente gallico conquistava subito il centro dell'arena con piglio da Dictator, mentre i suoi due socii rivelavano i loro trascorsi - i personaggi muti di una tragedia -. Ma ecco che - Deus ex machina! -, lo spilungone capo della fazione avversaria richiedeva il perché di tale protratto silanzio. Al che uno dei due, sdegnato, prendeva la parola... Per prodursi in uno sperticato elogio del suo Dux.

Premio di tale cieca abnegazione, lo scontato epilogo: alle obiezioni dello spilungone sulla limpidezza dell'avversario, il nostro Dux iniziava a protestarsi vittima di insulti, in un climax irresistibile lo portava ad una finale acclamazione da parte del prima sonnolento populus scholasticus.

Il risultato finale fu vittoria di misura della lista dello spilungone, una schiacciante affermazione personale per il Dictator gallico.

Pensate, o Quiriti, a cosa sarebbe la nostra vita, a democrazia... Una noia mortale.

Curate ut valeatis.

di Lucilius

La protesta degli studenti del «Vinci» di Acqui: ieri hanno chiesto l'intervento del Comune

«Noi, in aula fra spifferi e umidità»

Ieri 300 erano in piazza, poi nella sala consiliare

ACQUI TERME. Faccia a faccia a palazzo Levi, tra studenti del «Vinci» e amministrazione comunale. Ieri trecento studenti dell'Istituto tecnico commerciale si sono dati appuntamento in piazza per protestare contro i ritardi negli interventi di manutenzione della sede scolastica nell'ex caserma «Battisti». A ricevere una delegazione degli studenti, alle 8,30 - nell'aula consiliare -, c'erano l'assessore alla Pubblica istruzione Danilo Rapetti, ed un funzionario dell'ufficio tecnico. Il sindaco Bosio, è arrivato a metà mattinata. I futuri ragionieri, hanno fatto presente agli amministratori, gli innumerevoli problemi dell'edificio scolastico, il tutto documentato da un ricco «dossier» fotografico. Tra le altre cose, gli studenti del hanno fatto presente al sindaco, ed all'assessore il problema della carenza dell'impianto di riscaldamento, e della dispersione del calore dalle finestre, dove a volte è necessario «tamponare» le fessure con fogli di giornale.

L'assessore Danilo Rapetti

Nelle aule, i muri hanno macchie di umidità, e dal soffitto cadono anche calcinacci, per non parlare dei servizi igienici, dove a fronte della rimozione di alcuni sanitari sono rimasti sul pavimento le proprie «buche da golf». Dopo dibattito di alcune ore, l'amministrazione, si è detta disponibile a realizzare, in tempi brevi, tutti i lavori di manutenzione ordinaria, nello stesso tempo, porterà avanti un progetto globale di rilocalizzazione degli scuole superiori cittadine in regione Mombarone, in stretta collaborazione con la Provincia. «Ieri durante la manifestazione, una nostra delegazione si è incontrata con il sindaco e l'assessore - spiega una rappresentante degli studenti -. Abbiamo ottenuto alcune promesse. Inoltre, si è fatta chiarezza una volta per tutte, la problema della strumentalizzazione politica, visto che non nascondiamo nessuno, e nessuno ha fomentato la nostra protesta, motivata solamente dallo stato attuale della scuola che è sotto gli occhi di tutti. La partecipazione degli studenti è stata molta attiva e di questo siamo molto contenti». «E' stato un'incontro molto costruttivo, teso a chiarire le rispettive posizioni - dice l'assessore Danilo Rapetti -. Abbiamo ribadito che non potremo fare grandi interventi strutturali visto che i locali non sono di nostra proprietà. Siamo disponibili entro l'anno, ad attivare tutte le procedure perchè siano eseguite le opere di manutenzione». [g. l. f.]

In piazza con i cartelli. Un momento della protesta degli studenti

Incontro con l'assessore il documento dei ragazzi

ACQUI TERME. *Pubblichiamo il documento degli studenti che ieri hanno scioperato*

Oggi (ieri per chi legge; n.d.r.) si è tenuto l'incontro con il sindaco e l'amministrazone pr i problemi presenti nei locali dell'istituto. Hanno partecipato una delegazione degli studenti che ha fatto molti interventi per difendere i nostri diritti. Da parte del comune si sono avute ulteriori promese di intervento in breve tempo. Promesse che non saranno mantenute porteranno ad un ulteriore scontro. Noi abbiamo assolutamente chiesto un totale rifacimento dei locali perchè ci rendiomo conto dell'impossibilità, ma almeno le piccole cose che ci possano garantire un minimo di sicurezza. Martedì 5 novembre l'assessore alla Pubblica istruzione verrà a visitare i locali della nosctra scuola e ci auguriamo che da qui si possa ottenere ciò che abbiamo chiesto. Oggi abbiamo anche presentato una relazione con alcune foto che dimostrano quanto abbiamo esposto. E' fatta anche chiarezza sull'accusa che ci è stata fatta di stati manipolati da forze politiche. Abbiamo smentito ogni illazione. La manifestazione è stata svolta in modo corretto e da parte nostra c'è stata una parziale soddisfazione. Sarà completa quando verranno mantenute le promesse fatte.

A cura del Comitato studentesco del «Vinci»

CONCORSI: POSTER PER LA PACE

Per l'edizione '96/97 del «Giornale della scuola» inizia la rubrica che pubblicherà concorsi e iniziative varie alle quali possono partecipare esclusivamente gli studenti

Gli enti e le associazioni interessate possono inviare il materiale alla redazione, con le modalità dei concorsi e i recapiti telefonici per ottenere maggiori informazioni da parte degli studenti che desiderano partecipare.

Nell'anno scolastico in corso i Lions Club di tutto il mondo organizzano il concorso «Un poster per la pace», al quale possono prendere parte solo gli studenti che abbiano compiuto 11, 12 e 13 anni al primo dicembre di quest'anno.

I ragazzi dovranno realizzare un manifesto sul tema della pace delle dimensioni che vadano da un minimo di 36x50 a un massimo di e sul quale compaiano parole.

L'opera deve essere stesa su carta e cartoncino flessibile, in modo da poter essere arrotolato in un cilindro di diametro di cm 6,5. Ogni studente può inviare sola opera.

Non opere contenenti fotografie o con più firme. Il vincitore avrà la possibilità di compiere un viaggio a New York per tre persone, un genitore e un terzo a scelta e in quell'occasione sarà ricevuto alla sede dell'Onu dove gli sarà consegnato dalle mani del segretario generale una targa ed un premio di 1500 dollari.

Coordinatore del concorso è il distretto 72 del Lions di Tortona, le opere migliori di ogni istituto saranno inviate dai Lions club al Distretto del Lions dove parteciperanno ad ulteriori selezioni.

I Lions clubs Tortona e Castello Host consegneranno al miglior lavoro di ogni scuola del distretto una targa commemorativa, sarà organizzata anche una mostra itinerante nelle scuole.

Gli interessati possono rivolgersi alla segreteria del distretto scolastico di Tortona al numero 0131/863404.

Per maggiori informazioni si possono contattare i soci Mauro Tranquilli (tel.86.81.38); Pietro Boggio Sola (tel. 86.21.18) e Marika Sturini (tel.81.30.21)

Alla «Vochieri», scrittrice incontra gli alunni

Un libro su «troppa tv» L'amicizia è l'antidoto

ALESSANDRIA. «Finalmente si avverava il mio sogno: incontrare la colpevole di un grave reato, contemplato anche dal Codice penale: scrittura di un libro. La mi sembrava strana, a parte gli scherzi, perché ho sempre pensato che scrive un libro deve essere speciale, magari con due teste e con tre o quattro mani, ma ogni perplessità è scomparsa appena l'autrice è entrata in classe. La professoressa l'ha presentata come una sua amica, ma in poco tempo, la disponibilità e semplicità è diventata amica nostra. Le abbiamo chiesto come fosse nata l'idea di scrivere un libro, per quale motivo lo avesse fatto, se davvero sapeva ciò che scriveva... e man che la ascoltavamo abbiamo capito che lei aveva analizzato, compreso e descritto, anche in forma esagerata, uno dei nostri problemi: il desiderio di compagnia». Così uno alunni della C della «Vochieri» dopo l'incontro la scrittrice alessandrina Chiara Taverna. Altri compagni raccontano: «Il suo libro, "La Tv in testa", tratta un problema comune a molti ragazzi, la dipendenza, ha suscitato una vivace discussione. Il libro ha anche uno scopo didattico: insegnare che, a volte, fa bene spegnere la tv e dedicarsi alla lettura». «Nell'intervista, però, la scrittrice ha fatto capire che non è contro la tv. Infatti ha dichiarato che non riuscirebbe a immaginare un mondo senza».

Qualcuno osserva: «Lo stile con cui scrive è immediato e rispecchia il linguaggio giovanile. Il libro si legge tutto d'un fiato, piacevolmente». E c'è chi conclude: «Il titolo del libro sintetizza il dramma di un bambino che vede troppa televisione e un giorno subisce una trasformazione terribile. Questo potrebbe succedere a tutti noi, non solo bambini, perché ho capito che questo elettrodomestico può condizionare il nostro modo di pensare e quindi ci può cambiare la testa. Ecco un antidoto: l'amicizia. Infatti se hai degli amici puoi giocare, parlare, andare in giro con loro e non sei costretto a stare ore davanti alla tv. Questo incontro mi ha fatto conoscere un amico: il libro».

A cura della Seconda C media «Vochieri»

Mike Buongiorno

IL RACCONTO

Roberta abitava da sola in un bel giardino. Una notte dopo essersi addormentò, scese per mangiare una mela. Ma, alle tre del mattino, suonarono il campanello. Roberta rimase perplessa e, con cautela, si accostò alle tendine, spostandole leggermente, guardò fuori. Nella penombra vide un e un pesce: Roberta aprì e i due animali contemporaneamente dissero: «Sai allora vogliamo cambiare la ricarica di Deo Spin?».

Roberta rimase di pietra perché non esistevano cani e pesci parlanti. Chiuse la porta e andò a vedersi allo specchio. Un'ora dopo, suonarono di nuovo alla porta e Roberta aprì e c'erano due cani, un mastino napoletano e un San Bernardo, che dissero: «Per tutti quanti c'è Balte». Roberta chiuse la porta e andò a farsi una doccia fredda.

Più tardi comparve alla porta Buongiorno dicendo: «Allegriaaa! amica ascoltatrice, le faccio una domanda da cento milioni: chi è il conduttore più bravo del mondo?». Roberta non aprì bocca e Mike Buongiorno disse: «Il tempo è scaduto! Mi dispiace per lei», e se andò via. Roberta non fece altro che soffrire. Poco dopo arrivò Zingaro di «Luna Park» il tavolo e e disse filastrocche e indovinelli che fecero quasi addormentare Roberta, poi se ne andò. Ormai, è giornata finita, il campanello squillò per la quinta volta e si presentò Paolo Bonolis che disse: «Signora, non faccia quella faccia da pesce bollito. Se risponde a questa domanda non la importuneremo più. Quanti sono i sette nani?». Roberta rispose: «Sette». «Brava! E di che colore è il cavallo bianco di Garibaldi?». «Bianco», rispose Roberta. «Brave signora, adesso non avrà più personaggi televisivi che la importuneranno!». Ma l'ultimo personaggio televisivo di palle nera disse: «Compra tabù e vivrai più». Roberta si svegliò: è stato soltanto un sogno. Però questo sogno la spinse a non vedere la tv per otto anni.

A cura di Ivan Adorno, media «Vochieri»

Pagina a cura di
MATERIALE PER «IL GIORNALE DELLA SCUOLA» AL 0131/23.25.06

Ok della giunta: inizio lavori nel '98, costo sei miliardi e mezzo

L'Eternit «collina verde»

«Sarà una bonifica per il Duemila»

CASALE. Lo stabilimento dell'Eternit in Oggero diventerà una collina verde. Il progetto di bonifica, messo a punto da gruppo di tecnici del Comune, usl di Casale e Grugliasco, della sanità e dell'ambiente della Regione e dell'ambiente della Provincia, è approvato dalla giunta. Ieri pomeriggio è stato esaminato delle commissioni comunali ecologia e lavori pubblici, prima della discussione in consiglio comunale fissata per il 7 novembre. Sono momenti storici: si sta chiudendo una pagina dolorosa per la città. Spiega l'assessore Luigi Merlo: «Il progetto, dopo il consiglio, dovrà passare il vaglio del Comitato regionale delle opere pubbliche, quindi della giunta regionale. Poi si promuove la procedura per la gara d'appalto europea, si sigla l'opera e si firmano i contratti».

Merlo è prudente sui tempi: «I lavori potrebbero cominciare nel '98 e il piano prevede due anni di tempo». La pagina nuova, dunque, si apre sul nuovo millennio. La spesa per la bonifica dell'ex stabilimento, dove per 80 anni si è lavorata la terribile fibra di amianto, ammonta a 6 miliardi e mezzo. Precisa l'assessore: «Tre sono già stati stanziati dalla Regione, quando era assessore al bilancio Paolo Ferraris. Ora faremo richiesta per avere la cifra mancante. Siamo fiduciosi in una positiva disponibilità». Merlo illustra il progetto che dovrebbe trasformare l'area attualmente occupata dallo stabilimento in una sorta di «sarcofago» in cemento, al cui interno saranno sepolti tutti i manufatti di amianto.

La prima fase dell'intervento consiste nell'isolamento di tutta l'area dello stabilimento in modo che soltanto gli addetti possano accedere. Saranno intercettate e sigillate anche le piccole aperture, come i pluviali e le fognature, in modo da evitare qualsiasi fuoriuscita di fibra nell'aria e nei corsi d'acqua.

Nella palazzina, già sede degli uffici, sarà allestita l'unità principale di decontaminazione collegata, mediante un tunnel, al blocco principale dello stabilimento. All'interno si procederà con interventi mirati a seconda dei residui ancora presenti e saranno allestite specifiche unità minori di decontaminazione. I manufatti, prima irrorati con soluzioni speciali e poi «impacchettati», saranno deposti nei grandi sotterranei che un tempo erano reparti di lavorazione. Quindi si farà copertura di cemento. Resterà in piedi lo scheletro dell'edificio che, una volta decontaminato, sarà demolito; il materiale ottenuto verrà a sua volta rovesciato in vasconi, su cui si procederà ad un'altra colata di cemento. Il «sarcofago» nel punto più elevato sarà alto tre metri e decrescerà fino all'altezza dell'attuale cancello di ingresso. «Tutte le operazioni - precisa Merlo - saranno accompagnate da severo monitoraggio dell'atmosfera all'interno del cantiere e all'esterno».

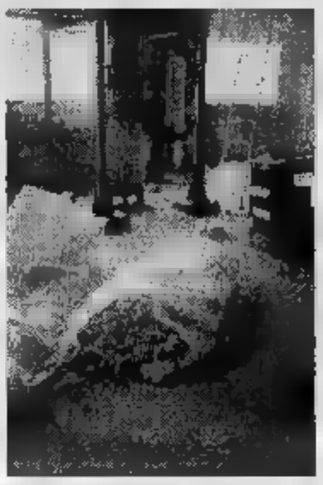
Sacchi d'amianto all'Eternit

Mossano

Inchiesta sulle esalazioni

Sentito anche ottico casalese «Un fenomeno preoccupante»

CASALE. Dell'aria in città si stanno occupando i carabinieri impegnati in un'inchiesta avviata dal Nucleo operativo di Alessandria, affiancato poi dai colleghi di Casale. La casalese Paola Riboni, portavoce anche di altri cittadini, ha consegnato in questi giorni al comando di Corso Giovane Italia e a quello provinciale una lettera in cui segnala «una nuova ondata inquinante, sotto forma di fumi da combustione provenienti dalla zona sud della città».

La casalese precisa che nella zona est sono localizzate la caserma Bixio e la zona Orti, frazioni e paesi di Santa Maria del Tempio, Frassineto, Borgo San Martino, San Germano, l'area industriale, il cimitero, la ferrovia. «L'odore - scrive la Riboni - è acre e ammorbante; si direbbe provocato da combustioni a cielo aperto di fibre vegetali impregnate di acidi. L'ultima ondata è avvenuta nella notte tra il 25 e il ottobre».

La documentazione è stata allegata all'inchiesta che prosegue anche con altre testimonianze, tra cui quella dell'ottico casalese Carlo Rosa, interrogato dai carabinieri di Casale a cui ha consegnato anche una memoria scritta. Rosa ha confermato i problemi di prurito, rossore, bruciori agli occhi che ha accusato soprattutto tra maggio e luglio, così come li hanno lamentati parecchi suoi clienti. «Da vent'anni faccio questo mestiere - spiega - ma il numero di persone che ha segnalato tali disturbi è eccezionale. Ho osservato, tra l'altro, iperemia della congiuntiva tarsale e bulbare con alterazioni del film lacrimale, sviluppo di follicoli linfatici». L'ottico ha consigliato visite specialistiche: «Ho appreso da oculisti della zona che l'eccezionalità e l'estensione di questo fenomeno era stata riscontrata anche da loro». [s. m.]

IN BREVE

CASALE

Appello di sindaci contro «iniziative con animali»

Un gruppo di ecologisti e di esponenti della lega antivivisezione lancia un appello a tutti i sindaci: «Non ospitate nei vostri comuni la "Fiera del cucciolo" o iniziative analoghe che sono fonte di sofferenza per gli animali». Nello scorso fine settimana la fiera, allestita in piazza d'Armi, è stata meta di migliaia di visitatori. Intanto, due consiglieri comunali, Riccardo Calvo e Giovanni Crisafulli, hanno presentato un'interrogazione in cui chiedono che si disponga «il divieto a svolgere su tutto il territorio comunale manifestazioni di carattere speculativo legate a sfruttamento di animali». [s. m.]

Uno studente casalese è «Alfiere del lavoro»

Lo studente casalese Daniele Degano, che si è diplomato a luglio con il massimo dei voti al liceo scientifico Palli, è stato insignito del prestigioso riconoscimento nazionale di «Alfiere del lavoro» da parte del presidente della Repubblica. In Italia sono 25 gli insigniti. [s. m.]

CASALE

Nuovi presidenti dei circoli «Gentile» e «La Cittadella»

Gilio Lerma, 50 anni, impiegato di un assicurazione, impegnato in campo sociale e culturale, è il nuovo presidente del circolo «Gentile». E' stato anche eletto il nuovo presidente del circolo d'ambiente «La Cittadella»: Sandro Traverso, 50 anni, agente di commercio. [s. m.]

Approvato il regolamento di Protezione civile

Ora Acqui può reclutare i volontari anti calamità

ACQUI TERME. Un regolamento per i volontari della Protezione civile. L'ha approvato l'altra sera il Consiglio comunale, dopo che il testo è stato elaborato dalla Commissione programmazione, presieduta dal consigliere Primo Forlini, con la fattiva collaborazione delle associazioni che operano in questo delicato ed importante settore.

Il documento, articolato in dodici punti, ha come oggetto l'istituzione del Gruppo comunale, a cui possono far parte cittadini di ambo i sessi abitanti ad Acqui e nei comuni limitrofi, che rientrano nell'ambito territoriale del Centro operativo misto della città termale.

L'ammissione è subordinata alla presentazione di una domanda diretta al sindaco ed alla frequenza di corsi di formazione che avrà inizio nei prossimi mesi. «Sono soddisfatto per l'approvazione del regolamento, che darà finalmente la possibilità a tutti i cittadini di aderire al Gruppo comunale di Protezione civile - commenta Primo Forlini».

Sul problema dell'organizzazione del Gruppo comunale, interviene anche il sindaco Bosio: «In questi giorni, abbiamo acquistato un gruppo elettrogeno ed alcuni fari per l'illuminazione da utilizzare in caso di calamità. Per quanto riguarda invece l'organizzazione dei volontari, nelle prossime settimane, predisporremo i manifesti per reclutarli personale, mentre i corsi avranno inizio nei primi mesi del prossimo anno».

Intanto, la scorsa settimana, è stata attivata la sala operativa del Centro operativo misto, che ha sede in corso Roma nei locali adiacenti il Comando della polizia municipale. [g. l. f.]

OCCIMIANO

Per sessanta dipendenti

Anche la «Iar» decide la cassa integrazione

OCCIMIANO. Un altro colosso dell'industria casalese, nei mercati internazionali, fa ricorso alla cassa integrazione.

Dopo la Mondial, la Rotomec, la Alcoa e la Seica, anche la «Iar», leader nel settore del freddo, fa ricorso al provvedimento per sessanta dipendenti che lavorano nello stabilimento di Occimiano. La notizia, trasmessa dalla dirigenza dell'azienda ai lavoratori, è stata accolta con molta preoccupazione. I sindacati metalmeccanici, in un comunicato congiunto, denunciano «la grave situazione all'interno degli stabilimenti della Iar, in seguito ai piani di trasferimento di una linea di produzione e di un centinaio di lavoratori dalla fabbrica di Occimiano a quella di Ticineto». Si chiede che la cassa integrazione sia esaminata all'Unione Industriale. [s. m.]

Condannati per furto

«Siamo gay» ma il giudice non ci crede

OCCIMIANO. «Non siamo ladri, ma omosessuali». E' questa la spiegazione che i due marocchini Mustafà Faja, 31 anni, e Mohammed Atifi, 26 anni, abitante a Pontestura in regione Quarti, arrestati l'altra notte dai carabinieri di Occimiano per il furto ad un distributore di carburante, hanno dato al pretore che li ha processati per direttissima. I due erano stati sorpresi a bordo di un'auto nelle vicinanze del distributore «Ip» sulla statale per Alessandria e a bordo della vettura sono state sequestrate parecchie latte di liquido antigelo, più oggetti da scasso. La loro storiella non ha convinto il giudice. Faja ha patteggiato 4 mesi e giorni di reclusione e 300 mila lire di multa con la condizionale; Atifi il rito abbreviato è stato condannato a 4 mesi di reclusione sospesi. [s. m.]

CINEMA ALESSANDRINO ALESSANDRIA
CINEMA POLI CASALE M.TO
CINEMA CRISTALLO ACQUI

CINEMA AMBRA
ALESSANDRIA

L'ABBONAMENTO.
il migliore amico
di chi legge La Stampa.
LA STAMPA

MEDITERRANEO
Giovedì 31 Ottobre 1996
HALLOWEEN PARTY
ANIMAZIONE MOSTRUOSA
MEDITERRANEO - SS. ASTI ALBA 11 BIS - ISOLA D'ASTI (AT) - Tel. 0141•958821

La discussione alla Camera è stata rinviata per avviare il dibattito sull'area di Bagnoli

«Le quote latte? Possono aspettare»

Delusi gli allevatori della Granda. Il problema delle multe resta dunque in posizione di attesa: ma finora i caseifici non le hanno pagate. Rabbia e sconcerto alle assemblee dei produttori di Centallo e di Saluzzo

CUNEO. La discussione alla Camera, in calendario martedì scorso, sulle mozioni della Lega Nord, dell'Ulivo e del Polo che impegnano il governo a prorogare il versamento delle multe per le quote latte, è slittata forse a oggi o, al più tardi, ai prossimi giorni. Comprensibile dunque la delusione della delegazione di dieci allevatori della «Granda» che, accompagnati dai dirigenti sindacali Oddone Tornavasio e Adriano Cantamessa, si erano recati a Roma per sostenere i parlamentari impegnati a concedere una pausa ai problemi drammatici che agitano le campagne. Partiti all'alba dalle aziende e con il primo aereo da Caselle, gli allevatori sono rimasti in paziente attesa nel settore riservato al pubblico fino a quando, in serata, dopo aver ascoltato tante polemiche sullo stanziamento per Bagnoli, hanno fatto appena in tempo a prendere l'ultimo volo diretto a Torino.

Martedì erano all'ordine del giorno di Montecitorio la conversione di cinque decreti legge e, per ultime, le mozioni Comino e Costa, dai nomi dei primi firmatari. All'apertura dei lavori l'onorevole Comino ha chiesto di invertire l'ordine del giorno e discutere per prime le mozioni; non c'è stato accordo ed è quindi cominciata la discussione sul decreto legge per Bagnoli e Sesto San Giovanni.

Il problema delle multe del latte deve quindi attendere, non si sa fino a quando. Comunque i caseifici non hanno ancora versato le multe (63 miliardi in Piemonte) e sembrano decisi ad attendere almeno fino alla prossima settimana, considerato che il termine è scaduto il 21 ottobre.

Continua, intanto, la mobilitazione dei produttori di latte pesantemente multati e, contemporaneamente, pieni di rabbia e delusione per il ritardo del decreto di proroga che il governo si era impegnato a firmare già otto giorni fa. Due assemblee - una a Centallo lunedì sera e l'altra a Saluzzo - hanno avuto folta partecipazione. A Saluzzo l'iniziativa era partita dal movimento giovanile Coldiretti perché sono soprattutto le aziende a direzione giovanile le più colpite dalle multe e dalle quote latte. Dopo vivace discussione si è approvato un documento in cui è chiesta la revisione generale delle quote e del titolo di grasso; l'agevolazione ai giovani nell'acquisto delle quote; la regolamentazione dei prezzi di acquisto e affitto; la creazione di un tetto massimo di produzione per ogni impresa che tenga conto del reddito aziendale per unità lavorative ed estensione terriera. Il documento è stato trasmesso ai parlamentari piemontesi.

Gianni De Matteis

Due momenti delle manifestazioni di protesta dei produttori di latte davanti alla prefettura di Cuneo (sopra) e a Torino (a sinistra)

MUSICA

«Il Foro boario è agonizzante»

CUNEO. Il Consiglio provinciale della Coldiretti, la più grande organizzazione sindacale agricola d'Italia con quasi 50 mila soci, ha preso in esame ieri mattina le due gravi vertenze sul settore delle campagne: la multa per le quote latte e la crisi causata dalla vicenda «mucca pazza».

La relazione introduttiva è stata svolta dal presidente Lorenzo Borgese il quale ha detto fra l'altro: «La questione del latte è preminente in questo momento, ma non dobbiamo dimenticare il crollo della tecnia che investe buona parte degli allevatori, soprattutto della razza da carne piemontese. Il Foro boario di Cuneo è mai agonizzante, e non sempre il bestiame da macello trova compratori. Sono intanto in pagamento i contributi statali, per altro insufficienti, ai produttori che nei mesi scorsi hanno svenduto gli animali».

La vertenza latte e le polemiche che hanno investito il sindacato, hanno occupato gran parte del dibattito del Consiglio della Coldiretti. Il direttore Adriano Cantamessa ha esibito documenti dai quali risulta che già nel '95 l'organizzazione evidenziava i problemi che sarebbero sorti con il sorpasso delle quote. La Coldiretti è ora impegnata per la proroga delle multe, un contributo pubblico e la rateizzazione. [g. d. m.]

I NUOVI FILM

Diego avvilito a Roma (per fortuna c'è Rio)

DIEGO Abatantuono torna al genere brillante con una commedia che ci ricorda i suoi primi film. E' comunque un attore maturo (niente che vedere con gli «sbisciulamenti»), sicuro con se stesso, quello che propone Giovanni Veronesi in «Il barbiere di Rio». Un attore passato attraverso molteplici esperienze (da Carlo Vanzina a Pupi Avati, a Gabriele Salvatores), capace di sfruttare le situazioni comiche così come quelle sentimentali. Sempre brillante e a tratti anche surreale.

Un barbiere quarantenne, Matteo, dopo essersi separato dalla moglie, dopo quindici anni di matrimonio, si guarda intorno e si rende conto di vivere una vita monotona, insopportabile. Ma una cosa gli è rimasta: la voglia di sognare. Matteo vive con i due figli nel soppalco della sua piccola bottega nel centro di Roma. Da vent'anni non vede la sorella che vive a Rio de Janeiro. Un bel giorno decide di salire su un aereo e di sorvolare l'oceano per andarla a trovare: il viaggio movimenterà la sua vita e creerà una poche complicazioni al frustrato artigiano capitolino, costretto a urtarsi con le contraddizioni d'un Paese eterogeneo e caotico come il Brasile, mentre prova a reinventarsi la vita e a costruire una storia d'amore con una splendida mulatta. E' questa in sintesi la trama di «Il barbiere di Rio», che Giovanni Veronesi ha diretto dopo avere scritto, assieme a Ugo Chiti, la sceneggiatura. I due sceneggiatori rispolverano un genere che tanta fortuna aveva portato ad alcune commedie di Sordi e Manfredi, quelle appunto legate alle avventure-disavventure dei nostri compatrioti all'estero. E l'italiano medio prescelto è Diego Abatantuono, che già portò fortuna a Veronesi in «Per amore, solo per amore».

Abatantuono in «Il barbiere di Rio»

L'istrionico attore, grazie all'uso di una lingua che del portoghese ha solo vaghe e lontane assonanze, si abbandona a quelle esse verbali che ricordano i suoi inizi di carriera. Non si tratta comunque di un ritorno al passato. Ad affiancarlo ci sono due attori noti soprattutto al pubblico teatrale: Rocco Papaleo, nei panni dell'assistente di bottega e Margaret Mazzantini, in quelli della moglie Silvia. E ci sono pure due attrici al loro esordio: Irene Grandi nel ruolo di angelo custode e Zuleika Dos Santos in quelli di Giorgina, la bella mulatta dalla quale il protagonista s'invaghisce.

Piero Mi

IL BARBIERE DI RIO
di Giovanni Veronesi
con Diego Abatantuono
Rocco Papaleo, Irene Grandi, Margaret Mazzantini
Zuleika Dos Santos

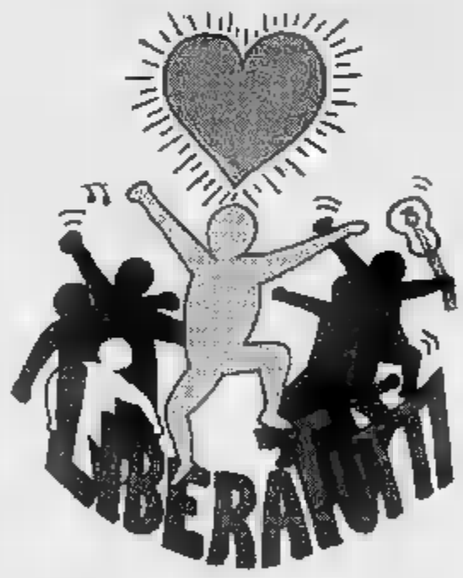

Il Liberatutti ti aspetta tutti i venerdì, sabato ed i prefestivi per passare lunghe notti di divertimento all'insegna della buona musica. Non solo. Il locale, situato nel centro di Aosta, è dotato di un'ottima capienza ed è posto ideale per le numerose esibizioni live. Sul palco del Liberatutti si sono alternati i migliori artisti della scena italiana: Africa Unite, Casinò Royale, Modena City Ramblers, Fratelli di Soledad, Pitura Freska ed un inedito Vinicio Capossela abituato alle atmosfere dei teatri.
Il Liberatutti è già pronto per chiudere il suo primo anno di vita con serate e concerti di prim'ordine.

Questi i prossimi appuntamenti:

1° NOVEMBRE **SKASPLASH 96 con L. Aitken** autore della famosissima «Sally Brown»
The House of Rhythm
22 NOVEMBRE
6 DICEMBRE **99Posse**
20 DICEMBRE

Tutti i concerti sono ad INGRESSO LIBERO con consumazione obbligatoria
NON E' FANTASCIENZA - E' LIBERATUTTI

TI ASPETTIAMO

Grande appuntamento venerdì 1° NOVEMBRE

SKASPLASH 96 con THE SKATALITES, LAUREL AITKEN, HOUSE OF RHYTHM

Due mostri sacri della musica mondiale accompagnati dai nuovi paladini delle sonorità ska-raggae & dub.

AL LIBERATUTTI di Aosta - Via Chambéry - AOSTA - Tel. 0165/42912
INGRESSO CON CONSUMAZIONE A L.
NON PERDERE!

Oggi un particolare doppio concerto di bimbi cambogiani

La [redacted] «khmer»

Alle 10 al Comunale, stasera all'auditorium del Conservatorio
Obiettivo sostenere il progetto: «Una scuola al posto delle mine»

ALESSANDRIA. Un doppio concerto di musica khmer cambogiana viene proposto oggi in città: sedici bambini della Kampot traditional music school si esibiscono alle 10 [redacted] Teatro Comunale e alle 21,30 nell'auditorium del conservatorio Vivaldi. L'ingresso è a offerta: lo spettacolo dura circa 90 minuti.

L'orchestra è alla sua prima tournée europea, [redacted] date in teatri prestigiosi come l'Opéra di Parigi. L'iniziativa è dell'Istituto per la cooperazione [redacted] lo sviluppo in collaborazione [redacted] l'associazione Caneva.

L'obiettivo è di sostenere il progetto «Cambogia [redacted]: una scuola al posto delle mine», che prevede la costruzione di una scuola elementare in un villaggio cambogiano, meta di numerosi profughi che arrivano dal nord [redacted] paese, per sfuggire alle violenze dei khmer rossi.

All'inizio del concerto viene proiettato un filmato che illustra gli effetti devastanti della guerra in Cambogia.

La Kampot traditional music school non [redacted] solo una scuola [redacted] musica [redacted] anche un centro [redacted] pace [redacted] assistenza: re Sihanouk ha legalizzato l'stituzione nel '93 attraverso l'Onu.

La scuola ospita una trentina di bambini sopravvissuti alla guerra in condizioni terribili: nel loro tour europeo mostrano le tradizione culturale, il coraggio e la resistenza del popolo cambogiano. [b. v.]

[redacted]

Risuona la [redacted] dell'organo

Domani il solenne Pontificale con il Vegezzi-Bossi restaurato

ALESSANDRIA. Quando un organo torna a far sentire la sua ampia voce è festa grande. Domani mattina dalle 10 la Cattedrale di Alessandria riavrà in perfetta efficienza [redacted] suo prezioso strumento, dopo il lungo periodo di silenzio d[redacted] alle operazioni di restauro.

Si tratta di un ottimo Brondino-Vegezzi Bossi costruito nel 1939. I lavori per il ripristino sono [redacted] svolti dagli eredi della ditta, I Balbiani-Vegezzi Bossi, che continuano [redacted] tradizione organara a Centallo, in provincia di Cuneo.

Come fanno sapere gli [redacted]bienti della curia, [redacted] spese per l'operazione [redacted] state totalmente a carico della diocesi. La scheda tecnica dello [redacted] dice che esso è dotato di tre tastiere manuali e di una pedaliera: «Di impostazione romantico-franckiana, con i suoi potenti [redacted] vari registri di fondo, con i ripieni, costituirà la gioia degli amanti [redacted] musica organistica». I quali potranno farsi subito un'idea ascoltando le pagine che accompagneranno domattina il solenne Pontificale, celebrato dal vescovo Ferdinando Charrier per la festa dei Santi, in attesa delle prime occasioni concertistiche che si [redacted] nella prossima primavera.

Per la «rinascita» del prezioso [redacted] il [redacted] di cappella e organista titolare, don Massimo Marasini, ha scelto l'abbinamento tra due autori che hanno arricchito con gran[redacted] capolavori questa avvincente letteratura: Johann Sebastian Bach e il tortonese Loren[redacted] Perosi. I brani saranno in parte per organo solo [redacted] in parte per coro, con la partecipazione della Cappella Alexandrina.

Di Perosi sarà presentata la «Messa eucaristica». Questa in[redacted] la scelta di pagine [redacted] Bach composte per organo solo: «Preludio e Fuga in do [redacted] BWV 546», «Preludio e Fuga in do maggiore BWV 547», «Preludio [redacted] Fuga in [redacted] minore BWV 539», «Adagio e dolce, da Triosonata BWV 527», «Largo, de Triosonata n. 3 BWV 529», «Toccata e Fuga [redacted] re minore (Dorica) BWV [redacted]. [l. o.]

Le feste della notte di Ognissanti

Questi i «party» per Halloween

Festa «importata» dagli Usa, messa in satira col mito del «Grande Cocomero»

Per la notte di Ognissanti, che gli appassionati dei fumetti di Charles M. Schultz identificano con quella del Grande Cocomero, non mancano gli appunta[redacted] nei locali dell'Alessandrino. Ecco una breve rassegna di alcune fra le tante proposte.

Alla discoteca **Omnia** di Gaminella, sulla statale della Val Cerrina, è in programma il dance party «The night of Hallo[redacted] La scaletta musicale è a [redacted] dei dj Luciano Tirelli e Beppe Benso: il mago Alias darà prova delle [redacted] qualità.

«Halloween party» anche alla discoteca **Master** di Bosco Marengo, con i dj Roberto Delle Do[redacted]e, Sanny, Benny, Gianni Canova, Gianluca Piccinini, Luca Loi [redacted] Steven. Nello spazio liscioteca c'è l'orchestra del fisarmonicista Massimo Dellabianca.

Un'«animazione mostruosa» è la promessa dei gestori del **Mediterraneo** di Isola d'Asti in occasione del loro Halloween party.

Al **Palace** di Serravalle, la festa di Halloween è ovviamente ispirata alla musica progressive, nello stile [redacted] locale. Particolarmente guarnita la consolle, con i dj Mario Più (che in Italia è tra i più quotati dj specializzati nel genere9, Kill[redacted] Faber (un tecno-raver che ha suonato anche [redacted] Berlino), Paolo Chighine, Alex Tognetti, Gianluca Erre, Corrado Monti, Andrea Debernardi, Roby X.

Alla discoteca **Palladium** di Acqui c'è uno scrigno nero, contenente [redacted] magnifico viaggio, che sarà destinato alla strega «più strega» e allo stregone «più convincente».

Doppio programma musicale al **Mayerling** di Castellar Guidobono, con il dj milanese Luca Colombo a proporre brani underground, mentre Regina [redacted] Roland Brant si occupano [redacted] commerciale e progressive. Garantita la presenza di «modelli-testimonial» di Armani, Calvin Klein, Levi's e Versace.

Al Club Castello In di Tortona, la serata è stata battezzata «Halloweenight»: al mixer Claudio Cassanelli.

Una «festa delle streghe» è organizzata anche nella palestra comunale di Felizzano, su iniziativa [redacted] Centro giovani. Dalle 21 alle 23 la serata è dedicata soprattutto ai bambini delle elementari, con giochi [redacted] tema, sorprese e divertimento, poi musica e danze prosegui[redacted] per i più grandi. E ci sa[redacted] anche gruppi che gire[redacted] per il paese con [redacted] caratteristiche zucche intagliate, secondo la più pura tradizione anglosassone. [b. v.]

[redacted]

ALLA RIBALTA

Così la show girl Annee svela l'origine dei nomi

[redacted]

PROFESSIONE show-girl: nella trasmissione «Acchiappalili», in onda sull'emittente [redacted] Novara Alta Italia Tv (che si vede anche da noi, sul canale 25) Annee Fiorentino canta, balla e presenta una rubrica che tratta di curiosità, come ad esempio l'origine dei nomi.

Viene spontaneo chiederle da dove viene il suo. «In effetti mi chiamo Anna - risponde sorridendo -: Annee [redacted] lo pseudonimo che ha preteso il mio manager. Diceva che sapeva d'esotico...»

Annee è una ragazza semplice: il canto le dà carica ed entusiasmo, e per questo ha provato [redacted] farne [redacted] professione. Le sue origini sono baresi, [redacted] è quasi sempre vissuta ad Alessandria, anche se raramente si esibisce dalle nostre parti.

La [redacted] per il canto gliel'hanno comunque scoperta in Emilia. Per un'etichetta di Reggio, la Zem (Zucchero e miele) ha infatti inciso il su[redacted] primo [redacted] giri, intitolato «Chi sei», [redacted] parole sue [redacted] musiche di Bred.

Lo stesso brano, [redacted] cui è stato ricavato un videoclip, è anche la sigla finale di «Acchiappalili», la trasmissione di Alta Italia Tv in onda [redacted] lunedì alle 21 [redacted] in replica il giovedì, alle 11,45, e il sabato, alle 17,25. Andrà avanti per dieci mesi e prevede, in scaletta, videoclip appena usciti, intermezzi di cabaret con «il cuoco Sigfrido» e spazi di attualità. Il programma [redacted] in [redacted] in contemporanea anche su altre tivù locali italiane.

Annee Fiorentino ha inciso anche un «cd», sempre per la Zem: il titolo è «Libera, libera!» come una delle canzoni di cui è autrice; il testo, dice, rispecchia in pieno la sua personalità.

Un video è stato tratto anche [redacted] un'altra [redacted] del «cd», intitolata «Le mie notti magiche», che riprende Annee men[redacted]tre balla il menehito con grande impegno.

Gli altri brani s'intitolano «Come mi pare», «Più bella l'estate» e «L'amore per ore»: il genere è un rock melodico, la musica che meglio si addice a un'interprete [redacted] dichiara [redacted] avere modelli a cui riferirsi. «Tra i cantanti italiani [redacted] mi dispiace Eros Ramazzotti - dice -: apprezzo in particolare la sua ultima canzone. E poi Biagio Antonacci». [b. v.]

La cantante Annee Fiorentino

[redacted]

GIORNO & NOTTE

DISCOTECHE

A Casale si apre il «Tom Boy»

Stasera si apre la discoteca «Tom Boy» in area polivalente di strada Valenza. A poppa si suona disco live; a prua «Underground e progressive» con il d.j. Steve. [s. m.]

[redacted]

Ultima replica con Fantoni

Ultimo appuntamento stasera al Municipale [redacted] Casale [redacted] Sergio Fantoni, regista e protagonista del divertente «Dal matrimonio al divorzio» [redacted] George Feydeau. Inizio alle 21; biglietti, 35 mila lire. [s. m.]

CANTAUTORI

Stasera a Novi c'è Max Manfredi

Il cantautore genovese Max Manfredi si esibisce [redacted] (giovedì 31, alle ore 21) al Country Bar di [redacted] Marenco, a Novi. Vincitore del premio «Tenco», Manfredi è un artista poliedrico, che vanta collaborazioni con Sergio Endrigo e Fabrizio De Andrè. [m. d.]

[redacted] AL [redacted]

[redacted] Alessandrino — Tel. (0131) 252.644 — Or.: 16/18/20/22,30 — L. 12.000 (posto unico)
Twister — di J. De Bont, con H. Hunt, B. Paxton, J. Gertz (Usa '96) — Due gruppi di studiosi si contendono un primato: mettere i loro strumenti di rilevazione dentro un micidiale tornado che impazza sull'Oklahoma. N. V. 1h '53 **Avvent.**

Ambra — Tel. 252.079 — Ore 19,45/22,20 — L. 9000/7000
Ritratto [redacted] signora — di J. Campion, con N. Kidman, J. Malkovic, B. Hershey (Austral. '96) — Una ragazza americana in Europa: disillusioni, inganni e l'infausto incontro con un fascinoso bellimbusto. Dal libro di Henry James. N. V. 2h 24' **Dramm.**

Comunale SALA GRANDE — Tel. 234.240. — Or.: 20,20/22,30 — L. 12.000 (posto unico)
Squillo — di C. Vanzina, con R. Gegan, J. Driver, B. Koodam (Italia '96) — Una ragazza polacca viene a trovare la sorella, prostituta di lusso a Milano, che presto scompare nel nulla. N. V. 1h 40' **Thriller**

Comunale SALA FERRERO — Tel. 234.240 — Or.: 20; 22,20 — L. 12.000 (posto unico)
Bound - Torbido inganno — di The [redacted]howski Brothers, con J. Tilly, G. Gershon, J. Pantoliano (Usa '96) — La donna di un boss e un'ex galeotta appena uscita di prigione si innamorano: rubano dei soldi alla mafia per rifarsi una vita. V. M. 14 1h 48' **Thriller**

Corso — Tel. 286.080 — Or.: 16/18/20/22,15 — L. 12.000 (posto unico)
[redacted] 2

Cristallo — Tel. 341.272. Or.: 16 17,30/19/20,30/22,30 — L. 9000 (posto unico)
Film vietato [redacted] anni 18

Galleria — Tel. 252.112 — Or.: 20/22,15 — L. [redacted]
Jack

Moderno — Tel. 252.707 — Or.: 20,15/22,25 — L. 12.000 (posto unico)
Il barbiere di [redacted] — di G. Veronesi, con D. Abatantuono, Z. [redacted] Santos, R. Papaleo (Italia '96) — Un barbiere romano, angosciato [redacted] l'ex moglie arpia e da [redacted] vita [redacted], [redacted] in Brasile [redacted] trovare la sorella e decide di restare. N. V. 1h 50' **Comico**

ACQUI TERME [redacted] Ariston — Tel. (0144) 322.885
OGGI CHIUSO

Cristallo — Tel. (0144) 332.400 — Or.: 20/22 — L. 8000 (posto unico)
Twister — di J. De Bont, con H. Hunt, B. Paxton, J. Gertz (Usa '96) — Due gruppi di studiosi si contendono un primato: mettere i loro strumenti di rilevazione dentro un micidiale tornado che impazza sull'Oklahoma. N. V. 1h '53 **Avvent.**

ARQUATA S. [redacted]ma — Tel. (0143) 667.516 — Or.: [redacted] — Lire 8000/6000
Spia e lascia spiare — di R. Friedberg, con L. Nielsen, A. Griffith, N. Sheridan (Usa '96) — L'agente [redacted]14 viene chiamato per salvare il mondo dai folli piani [redacted] un generale. Parodia dei film d'azione sulle gesta di James Bond. N. V. 1h 40' **Demenziale**

[redacted] Vittoria — Tel. (0142) 452.291 — Or.: 19,30/22,25 — L. 10.000/8000
Sleepers — di B. Levinson, con R. De Niro, K. Bacon, [redacted] Crudup (Usa '96) — Quattro ragazzini finiscono in un riformatorio e subiscono violenze da parte dei secondini: una volta adulti cercano di vendicarsi N. V. 2h 25' **Drammatico**

Poli — Tel. (0142) 452.081 — Or.: 20/22,20 — L. 10.000 (posto unico)
Twister — di J. De Bont, con H. Hunt, B. Paxton, J. Gertz (Usa '96) — Due gruppi di studiosi si contendono un primato: mettere i loro strumenti [redacted] rilevazione dentro [redacted] micidiale tornado che impazza sull'Oklahoma. N. V. 1h '53 **Avvent.**

Moderno — Tel. (0142) 452.816 — Or.: 20,20/22,30 — L. 10.000/8000
Il Corvo 2

NIZZA MONF. [redacted] Aurora — Tel. (0141) 701.459 — Or.: 20,30/22,30 — L. 9000 (posto unico)
Scomodi omicidi — di L. Tamahori, con N. Nolte, C. Palminteri, J. Malkovich (Usa '96) — Sul misterioso omicidio di una squillo indaga uno speciale gruppo di quattro poliziotti, e uno degli agenti conosceva [redacted] la morta. N. V. 1h 53' **Thriller**

Lux — [redacted] 702.788. — Or.: 20,15/22,30 — L. 8000/6000
Il [redacted] — di [redacted] Veronesi, con D. Abatantuono, Z. Dos Santos, R. Papaleo (Italia '96) — Un barbiere romano, angosciato dall'ex moglie arpia e da una vita angusta, va in Brasile per trovare la sorella e decide di restare. N. V. 1h 50' **Comico**

Sociale — Tel. 701.496. — Or.: 20/22,30 — L. 8000/6000
Phenomenon — di J. Turteltaub, con J. Travolta, [redacted] Sedgwich (Usa '96) — Un operaio americano, viene investito da un flusso di energia proveniente da alieni buoni, [redacted] trasforma in [redacted] genio, trova l'amore N. V. 2h 04' **Fantastico**

Verdi — Tel. 701.459 — Or.: 20,30/22,30 — L. 9000 (posto unico)
Twister — di J. De Bont, con H. Hunt, B. Paxton, J. Gertz (Usa '96) — Due gruppi di studiosi si contendono un primato: [redacted] loro strumenti [redacted] rilevazione dentro un micidiale [redacted] che impazza sull'Oklahoma. N. V. 1h '53 **Avvent.**

NOVI L. [redacted] — Tel. (0143) 78 290 — Ore 20,10/22,20 — [redacted]
Twister — di J. De Bont, con H. Hunt, B. Paxton, J. Gertz (Usa '96) — Due gruppi di studiosi si contendono [redacted] primato: mettere i loro [redacted] rilevazione [redacted] un [redacted] tornado che impazza sull'Oklahoma. N. V. 1h '53 **Avvent.**

OVADA [redacted] Comunale Dolby — [redacted] (0143) 81.411 — Or.: 20/22.15 — L. 10.000/8000
Twister — di J. [redacted] Bont, con H. Hunt, B. Paxton, J. Gertz (Usa '96) — [redacted] gruppi di studiosi si contendono [redacted] primato: mettere i loro strumenti [redacted] rilevazione [redacted] un [redacted] tornado che impazza sull'Oklahoma. N. V. 1h '53 **Avvent.**

SERRAVALLE S. [redacted] Lara — Tel. (0143) [redacted] — Or.: 20,30/22,30. — L. 10.000/8000/5000
NON PERVENUTO

TORTONA [redacted] — Tel. 861.326
CHIUSO PER RESTAURI

VOGHERA [redacted] Arlecchino — Tel. (0383) 648.124 — Ore 20,15/22,30 — Lire 9000 posto unico
Jack

PRIME VISIONI A TORINO

ADUA 200 c. G. Cesare 67, tel. 856.521. **Il barbiere di Rio.** Or.: 16,15; 18,20; 20,25; 22,30.
ADUA 400 c. G. Cesare 67, tel. 856.521. **Il corvo 2.** Or.: 16; 17,40; 19,20; 21; 22.40.
ALFIERI p. Solferino 2. tel. 562.3800. Riposo.
AMBROSIO MULTISALA c. Vittorio Emanuele II 52, t. 547.007. Sala 1. **Jack.** Or.: 15,15; 17,40; 20,05; 22,30. V. M. 14. Sala 2. **Squillo.** Or.: 14,30; 16,30; 18,30; 20,30; 22,30. V. M. 14. Sala [redacted] **Trainspotting.** Or.: 14,30; 16,30; [redacted] 20,30; 22,30.
[redacted] Sommeiler 22, tel. 581.7190. **Tin cup.** Or.: 16; 17,30; [redacted]30.
CAPITOL v. S. [redacted], [redacted] 540.605. **Il corvo 2.** Or.: 15,15; 17,05; [redacted]; 22,35.
CENTRALE v. C. Alberto 27, tel. 540.110. **L'ottavo giorno.** Or.: 15,45; 18; 20.15; 22,30.
C. CHAPLIN 1 v. [redacted], tel. 436.0723. **Sleepers.** Or.: 18; 19,50; 22,35.
C. [redacted] 32/e, tel. 436.0723. **Scomodi [redacted].** 15,40; 17,55; 20,10; 22,30.
CRISTALLO v. Goito 5, t. 650.7100. **Metalmeccanico e parrucchiera in un turbine di sesso e politica.** Or.: 16,30; 18,30; 20,30; 22,30.
DORIA v. Gramsci 9, tel. 542.422. **Fratelli (The funeral).** Or.: 15,50; 18,05; 20,20; 22,35.
ELISEO GRANDE p. Sabotino, tel. 447.5241. **Il barb[redacted]** Or.: 15,30; 17,50; 20,10; 22,30.
ELISEO BLU p. Sabotino, tel. 447.5241. **Il corvo 2.** Or.: 15,10; 17; 18,50; 20,40; 22,40.
ELISEO ROSSO piazza Sabotino, [redacted]. **La onda del destino.** V. M. 14. Orario: 16; 19; 22.
EMPIRE p. V. Veneto 5, tel. 817.1642. **Sleepers.** Or.: 17,15; 20; 22,40.
ERBA 1 c. Moncalieri 241, tel. 661.54.47. **[redacted]va veloce.** Or.: 20,30; 22,30.
ETOILE v. Buozzi ang. v. Roma, tel. 530.353. **Sleepers.** Or.: 15; 19,50; 22,35.
FARO via Po 30, tel. 817.33.23. **Twister.** Or.: 20; 22,30.
FIAMMA c. Trapani 57, t. 385.2057. **Trainspotting.** Or.: 15,10; 16,50; 18,30; 20,20; 22,30.
IDEAL c. Beccaria 4, t. 521.4316. **Squillo.** Or.: 16,30; 18,30; 20,30; 22,30.
KING via Po 21; tel. 812.5996. **La tupa.** Or.: 16; 18,10; 20,20; 22,30.
[redacted] v. S. Teresa 5, tel. 534.614. **Scomodi omicidi.** Or.: 15; 18,10; 20,20; 22,30.
[redacted] Settembre 15 bis, tel. 537.100. **Trainspotting.** V. M. 14. Or: 15,10; 17; [redacted] 20,40; 22,30.
LUX gal. S. [redacted], tel. 541.263. **Twister.** Or.: 15,30; 17,50; 20,10; 22,30.
MASSIMO UNO via Montebello 8, tel. 817.1048. [redacted] **e sparlando (Walking and talking).** [redacted]: 16,30; 18,30; 20,30, 22,30.
NAZIONALE 1 v. Pomba 7, tel. 812.4173. **Il barbiere di Rio.** Or.: 15,45; 18; 20,15; 22,30.
NAZIONALE 2 v. Pomba 7, tel. 812.4173. **I racconti del cuscino.** V. M. [redacted]. Or.: 15,30; 17,50; 20,10; 22,30.
OLIMPIA 1 via Arsenale 31, telefono 532.448. **Ri[redacted] signora.** [redacted] 14,30; 17,10; 19,50; 22,30.
[redacted] 2 via Arsenale 31, tel. 532.448. **Mission: impossible.** Or.: 15,30; 17,50; 20,10; 22,30.
REPOSI via XX Settembre 15, tel. 531.400. **Me[redacted] di uccidere.** Or.: 14,15; 17; 19.45; 22,30.
ROMANO Gall. Subalpina, tel. 562.0145. **Phenomenon.** Or.: 15,30; 17,50; 20,10; 22,30.
STUDIO RITZ v. Acqui 2, tel. 819.0150. **Ritratto di signora.** Or.: 14,30; 17,10; 19,50; 22,30.
VITTORIA via Roma 336, tel. 562.1789, [redacted]**pendence day.** Or.: 16; 19.50; 22,35.

TEATRI A TORINO

REGIO. Da oggi vendita biglietti per tutti gli [redacted] della stagione d'Opera 1996/97. Vendita dei posti per I Concerti Aperitivo del 5/12 - 2/2 - 25/5. Concerto di Natale (21 e 22/12). Concerto di Pasqua (28 e 29/3) e Sonny Rollins (11/11). [redacted] glietteria ore 13-18,30. Tel. 8815.241/242.
AUDITORIUM RAI. P. [redacted], Riposo.
[redacted] v. [redacted], Cristina 71, tel. 669.8034. Questa sera ore 21 Philippe Leroy in **I miserabili**. Campagna abbonamenti stagione 1996-97. Abbonamento Arcobaleno 7-8 spettacoli, posto fisso. Inf. e prevendita cassa teatro ore 10-13 e 15-19. [redacted]

LE TV PRIVATE

Telestar Piemonte
17,35 **Henry & Kip,** [redacted]
18,05 **Nero Wolf,** telefilm
[redacted],26 **Toriton,** cartone animato
20,30 **Sfida a Dodge City,** tv movie
22,20 **Henry & Kip,** tel[redacted]
23,45 **Emotions,** varietà sexy
0,30 [redacted] **Star,** oroscopo

Telecupole
13,30 **Crazy dance,** musicale
17 — **Capitan Nice**
17,30 **Il fa[redacted] mondo di Mr. Monroe**
18 — **La lunga ricerca**
18,30 **Le spie,** [redacted]
20,30 **Il Capitano di lungo... sorso**

Telecity Piemonte
15,30 **Telecity per voi,** attualità
17,20 **I Walton - Una famiglia americana,** telefilm
18,32 **He man,** cartone animato
20 — **Ken il guerriero,** cartone
20,30 **Amore fermo [redacted],** film tv
22,30 **Seven Show,** varietà
0,20 **Rouge,** varietà sexy
0,42 **Astro,** oroscopo

Quarta Rete Tv
[redacted] — **Match Music Underground**
14,30 **Match Music [redacted]**
18 — **Knights and [redacted]ors**
19 — **Tg4,** notiziario regionale
19,30 **Canta Italia**
20,30 **La signora dimentica,** film
22,15 **Super Zap,** programma sexy
22,45 **Casa Italia**
24 — **Donne e** [redacted], [redacted]

Film[redacted]
14,30 **Videoone,** musicale
15,30 **Situation Commedy**
16 — **Bimboone,** 1ª parte
18,30 **Appuntamento con Osiris**
21 — **Rubrica**
21,30 **A tutta bici,** sport
22,30 **Tg diario del giorno**
0,30 [redacted] **musicale,** replica

Videogruppo
13 — **Videonotizie... al news**
15 — **Il pomeriggio di Vid[redacted]**
21,30 **Gol mania,** rubrica sportiva
0,30 **Videonotizie... all news**

Teletime
13,30 **Tg Time,** notiziario
14.15 **Auto d'oggi**
15 — **Tg Time,** notiziario
17,30 **Calcio Sud simpatia**
19,20 **Tg Time,** notiziario
20 — **Romagna mia**
20,45 **Fiori nella polvere,** film
22,30 **Tg Time,** notiziario (replica)

Quinta Rete
12 — **F.B.I.,** telefilm
13 — **Italia dancing,** rubrica
14 — **Lo strano mondo di Minù**
14,30 **Cartoon[redacted]pilation**
14,45 **Pomeriggio con Quinta Rete**
[redacted],30 **Plotone d'assalto,** film
24 — **Vizi privati,** varietà

Telegranda
12,30 **Film e documentari**
18,30 **Dimensione speciale**
19 — **Telegiornale**
19,30 **Film e programmi locali**

Quadrifoglio Odeon Tv
16,50 **F.M. Tv,** solo musica i[redacted]
17,25 **Bill Cosby show**
17,55 **Wilma e... contorni**
18,55 **F.M. Tv,** solo musica italiana
19,25 **Tg motori**
20 — **Bill Cosby show**
20,30 **Minicomic - Tutto Tris & Totip**
20,40 **Un'italiana per Miss Mondo**
23 — **Odeon Regione**

[redacted] Canavese
19,30 **Leonela,** telenovela
20,25 **Vicino alla gente,** programma
20,30 **Il condominio,** programma
21,30 **Le auto della settimana**
22,45 **[redacted]deo Shop,** televendite
23.30 **Telegiornale**

G.R.P.
19,30 **[redacted].R.P. Monitor,** notiziario
20,10 **Vivere Torino,** rubrica
21 — **My Music,** rubrica
0,30 **G.R.P. Monitor,** notiziario
1 — **Mediterraneo news**
4 — **Avorio nero,** film drammatico
6 — **Edgar Wall[redacted]** telefilm
7 — **Mediterraneo news,** rubrica

Rete 7
11,30 [redacted]
13 — **Circuito Junior tv**
18 — **Viaggio a Oriente,** documentario
20.40 **Il massacro del Grande Canyon,** film
23 — **F.M. Tv,** solo musica italiana
0,30 **Sexy and soda,** varietà
1,30 **Informazette,** notizie

Telesubalpina
18,30 **Amici e nemici,** film
19 — **Mangiare bene mangiare sano**
19,25 **Domani celebriamo**
20,25 **E.N.S.,** notiziario
20,40 **Un'ombra nel buio,** film
22,30 **Si viaggiare,** rubrica
23,30 **Golmania,** rubrica

■ [redacted] errori e [redacted] nei programmi sono causati dalla non tempestiva comunicazione delle emittenti.

Abbiamo affettato i prezzi!

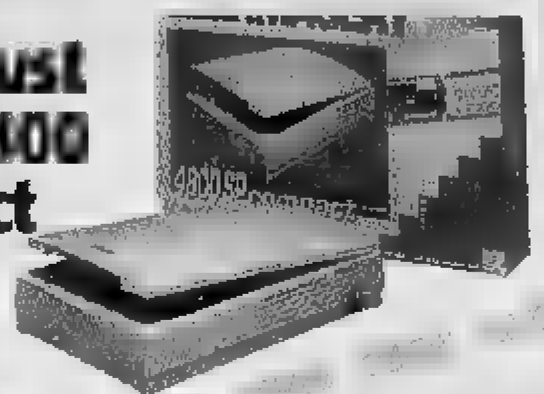

Scanner Trust Imagery 4800 SP Compact

499.000 IVA INCLUSA

15" HS MS 1595 P SVGA N.I.

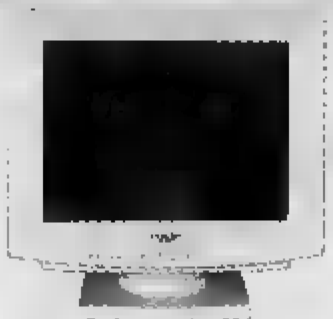

599.000 IVA INCLUSA

HP DeskJet 400 C

INCLUSO KIT COLORE
GETTO D'INCHIOSTRO B/N
1 [redacted] DI
GARANZIA HP

399.000 IVA INCLUSA

Lettore CD 10X

289.000 IVA INCLUSA

SkyMini [redacted] Pentium® Processor 133 MHz 16 MB EDO RAM

Intel® [redacted] MHz Pentium® Processor; 16 MB EDO RAM; Hard Disk: 1,3 Gb; **Floppy:** 3,5 [redacted] 1,44 Mb; **Scheda Video/grafica:** PCI 1 Mb Video DRAM MPEG1 video playback; **Tastiera:** InduS-Keyboard Win'95; **Software incluso a** [redacted] **tra:** Win'95 Pack, Win Pack o IBM Pack; **Monitor: escluso**

1.699.000 IVA INCLUSA

Offerta TIMMY Cellulare GSM Ericsson GA 318

+ batteria 40h
+ carica batteria veloce
+ TIM CARD

570.000 IVA INCLUSA

ECCO DOVE TROVI QUESTE ED ALTRE MILLE FANTASTICHE OFFERTE IN PIEMONTE:

[redacted] CLIENTI
Tel. [redacted]

[redacted]
C.so Borsalino 30
Tel. 0131/444040

CUNEO
[redacted] Sebastiano Grandis [redacted]
Tel. 0171/691989

BIELLA
Via Candelo 31 Tel. 015/8493515

[redacted]
Via San Martins [redacted] Corleans 67
[redacted] 0165/31828

Borgomanero
(SS per Gozzano)
Via Kennedy 22
Tel. 0322/846498

[redacted]
- ***MAXISTORE***
  C.so Tortona 5/7
  Tel. 011/8127787

- C.so Sebastopoli 194
  Tel. 011/3241319
- Via Biglieri 1 (ang. Via Nizza)
  Tel. 011/6637110
- Via Orbetello 64
  Tel. 011/2203177

Collegno
C.so Francia 92/C
Tel. 011/4032788

Cirie
Prossima Apertura

Rivarolo
Prossima Apertura

Pinerolo
Prossima Apertura

[redacted]
Santhià
SS 143, 56A
Tel. 0161/928343

VOBIS MICROCOMPUTER

La prima catena europea dell'informatica

CRESCE LA CONVENIENZA A FINE SETTIMANA

DAL 31 OTTOBRE AL 2 NOVEMBRE NELL'IPERMERCATO DI ALESSANDRIA.
DAL 31 OTTOBRE AL 3 NOVEMBRE NELL'IPERMERCATO DI ACQUI TERME.

CLEMENTINI **1.600** al Kg

TROTA SALMONATA FRESCA INTERA **6.000** al Kg

DETERSIVO LIQUIDO PER PIATTI DIXAN L 1 **1.700**

PULL UOMO TRUSSARDI **59.000**

JEANS DONNA TRUSSARDI **69.000**

[redacted] UOMO TRUSSARDI **59.000**

CHAPPI AL MANZO E POLLO O ALLE VERDURE g 1.250 **1.900** lire 1.520 al Kg

bennet

UN AMICO IN PIÙ

ALESSANDRIA FRAZIONE ASTUTI - Strada statale Alessandria-Asti
ACQUI TERME (AL) - Strada statale per Savona

Grigi: intervista al neo acquisto, bomber della C1

Balesini vuol segnare un'altra raffica di gol

[redacted]PORT FLASH

CALCIO

Coppa [redacted], negli ottavi il Derthona sfiderà lo Sparta

Lo Sparta [redacted] Novara, già [redacted] del Derthona [redacted] campionato [redacted] serie D, affronterà i leoncelli anche negli ottavi di finale della Coppa Italia. La partita di andata [redacted] svolgerà il 27 novembre, quella di ritorno l'11 dicembre. [e. pir.]

ECCELLENZA

Tifosi: questa sera s'inaugura il Novese Club

S'inaugura stasera alle ore 21 il «Novese Club», costituito dai supporters della Brigata 1922 per coordinare le trasferte al seguito della squadra biancoceleste. La prima riunione è [redacted] programma nella sede della Novese, al Girardengo. [m. d.]

FIG[redacted]

Premi per le società e i dirigenti «anziani»

Il Consiglio direttivo della Figc intende attribuire un riconoscimento alle società con un'anzianità di affiliazione di almeno 75 anni e ai dirigenti con 10 anni di attività in ambito federale. La segnalazione debbono pervenire al Comitato di Torino entro il 9 novembre. [r. c.]

ALESSANDRIA. «Lo scorso anno, con la maglia dell'Empoli, ho segnato [redacted] gol ai [redacted]i: Toccafondi e Carletti non mi hanno [redacted] perdonato e ora spero di non ricevere una "stecca" durante l'allenamento». Sorridente [redacted] e disteso, il neo-acquisto dell'Alessandria, Claudio Balesini, 27 anni, si lascia andare a qualche battuta nel primo impatto con i cronisti e i tifosi.

Le credenziali [redacted] in Toscana, l'attaccante lombardo ha lasciato molti rimpianti [redacted] era uno degli idoli della Curva. «Non posso promettere una valanga di gol, ma in C1 ho sempre segnato [redacted] mi auguro [redacted] continuare anche con la squadra mandrogna - afferma -. Da tempo sognavo di vestire la maglia grigia: la società è seria, e ho saputo che l'ambiente [redacted] ideale. Conosco i nuovi compagni, che ho affrontato da avversario. Penso che non ci saranno problemi di inserimento».

Cresciuto nel Milan, Balesini è un «giramondo»: ha militato fra l'altro nel Rimini, nel Casarano e nella Pro Sesto. L'esplosione due stagioni fa, [redacted] la ca[redacted] del Leffe. «In coppia con Maffioletti mi ero trovato a meraviglia e avevo realizzato 14 reti [redacted] C1 - ricorda -. Poi, [redacted] stato ceduto all'Empoli e ho contribuito con 10 centri alla promozione in [redacted] B. Ho anche siglato sei gol nella Coppa Italia di C, che abbiamo vinto in finale contro il Monza».

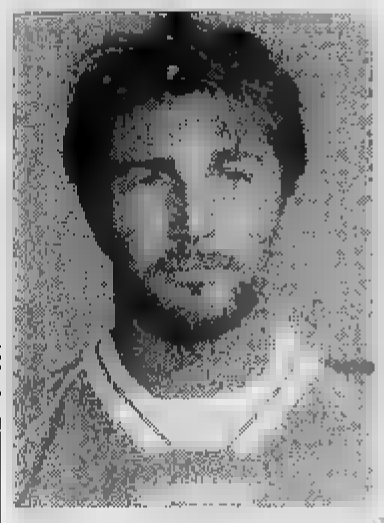
L'attaccante Claudio Balesini

Quest'anno, il salto tra i Cadetti, nel Torino di Mauro Sandreani. «C'è [redacted] qualche difficoltà di ambientamento, e la concorrenza era spietata - commenta Balesini -. Ho comunque giocato [redacted] tempo con la Salernitana [redacted] altri tre spezzoni di partita, l'ultimo dei quali domenica contro il Pescara. Tuttavia, non c'era spazio per emergere: quando il club granata ha ingaggiato Cammarata, ho capito che sarebbe stato più opportuno cambiare aria».

Ora, comincia l'avventura ad Alessandria, in [redacted] società che ha bisogno anche del suo contributo per puntare in alto.

Massimo Delfino

[redacted]

«Distrussi la radiolina dopo i tre gol del Prato»

ALESSANDRIA

SONO passati vent'anni, ma ricordo con chiarezza quando [redacted] Rigamonti, portiere del Como, calciò un rigore». Enrico Cremon è tifoso dei grigi dalla fine degli Anni Sessanta. E il riferimento storico risale all'ultima volta che l'Alessandria aveva disputato [redacted] campionato [redacted] serie B, nella stagione '74-'75.

«Allora - dice - Rigamonti era [redacted] i primi portieri [redacted] battere la massima punizione. Non riuscì però [redacted] fare centro, per la bravura di Pozzani, e i grigi vinsero a Como per 1 a 0».

Enrico Cremon, [redacted] l'altro [redacted] tecnico, dirigente, [redacted] attivo factotum della Polisportiva Cabanette che partecipa al torneo provinciale Amatori, non dimentica altri episodi: «Ad esempio - aggiunge - l'ormai famosa [redacted] partita al cardiopalmo del 7 giugno '81 al "Moccagatta" [redacted] grigi e Pavia ha avuto [redacted] ri[redacted]ito singolare. A due minuti dal termine, Pasquali aveva siglato il gol decisivo dagli undici metri, dando la matematica certezza della promozione in C1 dell'Alessandria. Ero [redacted] altri tifosi nell'attuale curva Sud. Dopo la rete del nostro attaccante, oltre agli abbracci [redacted] ai salti di soddisfazione, alcuni tifosi, per la grande gioia, hanno mandato in frantumi [redacted] comignolo laterale alla torretta sovrastante la curva, con conseguenti danni all'edificio che ospitava il custode del campo».

Enrico Cremon

[redacted] che dire dell'incontro [redacted] 16 giugno 1985? «In quello spareggio promozione, dalla C2 alla C1, disputato a Modena fra Alessandria e Prato - dichiara Enrico - ero impossibilitato [redacted] presente, perché militare [redacted] Castello d'Annone. Al gol del vantaggio, segnato da Marescalco, ho urlato di gioia. Ma ho avuto una reazione nettamente opposta alle tre reti dei [redacted] che [redacted] poi aggiudicati la sfida. Per la rabbia, ho distrutto la radiolina che tenevo incollata all'orecchio. E forse ho anche arrecato qualche danno alle altre suppellettili che si trovavano nel locale».

Roberto Gelato

CALCIO, [redacted] CATEGORIA

Ingaggi d'oro e schemi vincenti della capolista

Comollo: la leadership «voluta» da Malfettani

NOVI. La città è tornata «regina» del calcio dilettantistico. Oltre al primato della Novese, dominatrice in Eccellenza, spicca la leadership della Comollo in Prima Categoria, con 13 punti in sei gare.

E' una posizione inattesa, ma certamente meritata dalla squadra biancorossa che è stata rinnovata [redacted] estate dopo la bruciante retrocessione.

Il presidente Gianni Malfettani ha ingaggiato il [redacted] Claudio Odino e gli ha messo a disposizione una pattuglia di giovani [redacted] talento, insieme ad alcuni giocatori d'esperienza.

«Non siamo partiti per vincere il campionato, ma finora tutto è girato al meglio e possiamo goderci il primo posto - afferma Malfettani -. Era molto importante accumulare punti nella fase iniziale del torneo. I ragazzi hanno acquisito morale e fiducia nei propri mezzi, [redacted] sono convinti di poter lottare alla pari con qualsiasi rivale. Verranno tempi difficili, e non ci illudiamo di restare in vetta: ma il "fieno" messo in cascina nei primi due mesi servirà per [redacted] allontanarci dalle posizioni medio-alte della graduatoria».

Quali [redacted] i segreti della Comollo? Mister Odino ha il merito di [redacted] amalgamato giovani e veterani, e di aver dato alla squadra schemi vincenti.

I quattro successi finora conseguiti sono frutto dell'ottimo collettivo. Ma non mancano [redacted] individualità di spicco: il bomber Perfumo, il portiere «pararigori» Gamalero e [redacted] centrocampista Fossati sono [redacted] categoria superiore. [m. d.]

CICLISMO

La festa del sodalizio è fissata [redacted] metà novembre

Fondriest ospite d'onore dell'Anpi sport Valenza

VALENZA. L'ex campione del mondo, Maurizio Fondriest, sarà l'ospite d'onore della grande festa che l'Anpi sport Valenza organizza al ristorante «La Torre» [redacted] Casale [redacted] 17 novembre.

«Una stagione così soddisfacente meritava un personaggio d'eccezione - dice il presidente Danilo Massocchi -. Lo abbiamo individuato in Frondiest, campione del mondo a Renaix (Belgio) nel 1988». Del curriculum del campione fanno parte la vittoria nella Milano- Sanremo, nel campionato di Zurigo e nella Freccia Vallone (1993), le Coppe del mondo 1991 e 1993, oltre a [redacted] altre «classiche» italiane e straniere.

I successi fatti registrare dal sodalizio valenzano, guidato dal direttore sportivo Tiziano Depetris, sono molti: [redacted] vittorie [redacted] tanti piazzamenti di rilievo. Tra gli Esordienti, Matteo Depetris si è aggiudicato 6 gare, Andrea Pescali (1), mentre Valerio Astori ha evidenziato grande determinazione.

Tra i Giovanissimi, Marco Depetris è stato strepitoso con 23 affermazioni, seguito da Michela Massocchi con 12, Davide Vuto (10), Davide Cabella (2), Francesco Massocchi [redacted] Aldo Cannizzaro (1). Completano la squadra Camillo Cassullo, Stefano Davite e Andrea Polastri.

Tra i successi, spicca il titolo regionale a squadre che ha permesso la partecipazione al campionato italiano. Sul piano organizzativo, l'Anpi ha stabilito un record, promuovendo 11 gare: 6 per Giovanissimi, 2 per Esordienti, altrettante per Allievi e 1 tipo pista. [r. c.]

COMUNITA' MONTANA ALTA VAL LEMME ALTO OVADESE

Avviso di gara per estratto

Si informa che la Comunità Montana Alta Val Lemme Alto Ovadese con sede in Bosio (AL), P.zza Repubblica, tel. 0143/684220, Fax 0143/684680, [redacted] bandito una gara per appalto-concorso per l'affidamento del proprio servizio di tesoreria (Periodo 1997-2000) alla quale potranno prendere parte gli Istituti Bancari in possesso del [redacted] cui all'art. 13 del D.Lgs. 1/9/1993 n° [redacted].
Le richieste di partecipazione dovranno pervenire alla Comunità Montana entro e non oltre le [redacted] 12 del 15/11/1996.
La copia integrale del bando è disponibile presso la sede della stazione appaltante.

IL SEGRETARIO
dr. Bruno Piombo

DISCOTECA DANCING IL GLOBO
BORGOVERCELLI • 0161 - 213578
VENERDÍ 31 OTTOBRE
Orchestra GIAN PAOLO DORIA
ospite
GLI DISTASO
Comico imitatore di GOMMA PIUMA
VENERDÍ 1 NOVEMBRE PAOLO CELLA
SABATO [redacted] NOVEMBRE DANIELE CORDANI
DOMENICA 3 NOVEMBRE
FRANCO BAGUTTI
VENERDÍ E DOMENICA INGRESSO GRATUITO ALLE DAME

NOTIZIE dalle AZIENDE

I Docksland sono quartieri di Londra a ridosso del Tamigi; un tempo area adibita e attrezzata per lo stoccaggio delle merci.
Docks discobar è un locale pubblico di Tortona non a caso ubicato nell'area della ex industria coloniera Dellepiane. L'opificio fu una delle prime e più importanti realtà industriali del Nord Italia per la lavorazione della tela per jeans e velluti.
A origeria furono, [redacted] primi [redacted] '900, abili maestran[redacted] chiamate appositamente dall'Inghilterra: patria della rivoluzione industriale.
L'idea di un locale per l'intrattenimento e lo svago è nata dalla volontà di coniugare moda e tempo libero. Il passato utilizzo dei luoghi, specificatamente rivolto alla produzione dei tessuti, si adatta ancora di più al tipo di iniziativa. I negozi di abbigliamento SPORTING di Tortona ne sono i promotori e altresì gli sponsorizzatori, [redacted] il filo conduttore fra il passato e il presente post-industriale. La imponente ciminiera della ex-fabbrica, costituita tutta da mattoni a vista ed ergendosi ad una altezza di quaranta metri, con il fumaiolo impreziosito da una architettura a merletto, svetta sulla città di Tortona ed è assunta a emblema del locale per il carico simbolico, che conserva, di una epoca industriale ormai remota. Docks discobar si trova proprio nel loc[redacted] utilizzati in origine per l'immagazzinamento delle balle di cotone. Tutto è rimasto inalterato. Gli aspetti e l'atmosfera dell'epoca permangono al suo in[redacted], miscelati sapientemente agli arredi e infrastrutture di carattere Hight-Tech. Il banco bar, con uno sviluppo lineare di 28 metri, è il cuore pulsante [redacted] locale. Qui si possono gustare long drink e cocktails esclusivi, [redacted]nistrati da barman che ricordano nei modi l'attore Tom Cruise in «Cocktails». Oltre a ciò, Docks discobar, aperto sei giorni su sette, offre [redacted] programma di intrattenimenti ricchissimo, che [redacted] dalla serata del martedì [redacted] alla music live [redacted] orchestre specializzate in Acid jazz, Blues [redacted] Funky, a quella di musica latino-americana del giovedì, per finire col Gran Cabaret della [redacted]menica. Il venerdì e il sabato sono, ovviamente, caratterizzati dalla music selection del Docks, con divertimento assicurato. Docks discobar: un locale al passo con i tempi; il luogo più indicato per trascorrere il proprio tempo libero da soli o in compagnia, per socializzare, fare conoscenze e promuovere nuove amicizie.
DOCKS DISCOBAR - Viale Mariano delle Piane, 10 - TORTONA (AL) - Tel. 0131 86.78.77. Aperto dalle ore 21.00 alle ore 03.00. Tutta la settimana escluso il lunedì.

LUNEDI tuttosoldi
MERCOLEDI tuttoscienze
GIOVEDI tuttolibri
I supplementi de LA STAMPA
Una settimana ricca di tutto.

SERVIZI FINANZIARI
[redacted]
E LIQUIDITA' [redacted] QUALSIASI IMPRESA
[redacted] - Via D. Ranzoni, [redacted]
Tel 0321/45 65 22 - 45.84 21
Fax 0321/46 59.95

COMETA MUSIC HALL Statale 211 - SALE (AL) - Tel. (0131) 84.108
BALLO LISCIO BALLO LISCIO BALLO LISCIO BALLO LISCIO
GIOVEDI' 31 OTTOBRE SERA — LILLO BARONI
VENERDI' 1 NOVEMBE SERA — FRANCO BAGUTTI
SABATO 2 NOVEMBRE SERA — PAOLO DORIA
DOMENICA 3 NOVEMBRE POMERIGGIO ANTONELLA CARBONI SERA MARIO VALENTI
MARTEDI' 5 NOVEMBRE SERA — MAURO
MARTEDI' e SABATO DISCOTECA
ogni MARTEDI' LISCIO

OMNIA CLUB DISCOTECA
OMNIA CLUB INNOVATIVE DISCOTEC
VENERDI' • SABATO
2 AMBIENTI PER NUOVI EVENTI
STAGIONE 96/97
BRIVIDI DI ANIMAZIONE!
TWIST PRIVE'
D.J. LUCIANO TIRELLI AND SPECIAL GUEST
REVIVAL - HAPPY MUSIC - LATINO
DISCO HALL BEPPE BENSO
COMMERCIAL SOUND - UNDERGROUND FUNKY
GIOVEDI' 31 OTTOBRE DANCE [illegible]
THE NIGHT OF HALLOWEEN
GAMINELLA DI MOMBELLO [illegible] VICINO A CASALE - TEL. 0142/944120

VI VOLIAMO FELICI.

DICONO CHE NON DOBBIAMO RESTARE FUORI DALL'EUROPA: NOI CI ANDIAMO E TORNIAMO. E CI DORMIAMO.

Per chi viaggia in coppia, "Vi voliamo felici" è una nuova, straordinaria iniziativa Alitalia. Potete andare in vacanza in tutte le belle città della Comunità Economica Europea, e anche a Budapest e Oslo, con solo 389.000 lire a persona se scegliete i nostri voli diretti A/R e con 100.000 lire in più se utilizzate un collegamento non diretto. E possono volare con voi a 179.000 lire fino a due bambini di età inferiore ai 12 anni. Se preferite la formula "volo più albergo", i Tour Operator italiani da noi selezionati renderanno indimenticabili anche le vostre notti: a partire da solo 489.000 lire (volo diretto A/R e due pernottamenti) potete ammirare dalle finestre di alberghi selezionati a 2/3 stelle i cieli scintillanti di Parigi, Barcellona, Madrid, Siviglia, Malaga, Valencia, Lisbona, Londra, Amsterdam, Atene, Budapest, Vienna, Berlino, Copenhagen, Stoccolma, Oslo. Potete scegliere dalle due alle quattro notti, l'importante è che sia compresa quella tra sabato e domenica. L'albergo è gratuito per un bambino di età inferiore ai 12 anni se dorme in camera con voi. Ricordatevi che in tutte le offerte non sono comprese le tasse aeroportuali. Conviene fare presto, perché scegliendo queste tariffe davvero speciali sono limitati sia i posti per il volo che per l'albergo: la prima partenza è il 9 novembre, l'ultimo rientro il 17 dicembre. L'Europa vi sorride: sì, vi voliamo felici.
Per informazioni e prenotazioni potete raggiungere direttamente gli Uffici Alitalia e le Agenzie di Viaggi, oppure chiamare il nostro numero verde (attivo 24 ore su 24). E per saperne di più, consultate la pagina 432 di Televideo.

Numero Verde **167-650350**

È un'iniziativa Alitalia in collaborazione con i seguenti Tour Operator: Bluewings, Chiariva, Dolcevita, Francorosso, Futurviaggi, Giver, I Grandi Viaggi, Meridiano, Offshore, Olympia, Tourama, Utat, Ventona.

Alitalia

PORTFOLIO CNA

CINQUANTENARIO 1946-1996

Periodico d'informazione [redacted] Nazionale Artigianato [redacted] Impresa

140

Sede provinciale di Torino - Via Avellino, 6 - Tel. (011) 4617 666 - Fax 4617 694
Hanno collaborato: D. Bellon, R. Boninsegni, G. Brancatisano, A. Clavarro, B. Eboli, E. Forte, G. Micheletti, M. Pra, G. Ramonda, M. Ravani. *Fotografie:* M. Forchino
Supervisione: Laura Pierda. *Coordinamento e redazione:* Laura Remondino. *Impaginazione:* Nadia Casagrande.
Progetto grafico: Franco Turcati Adv

Scadenze

Lunedì 4 novembre
IVA - contribuenti trimestrali
Scade [redacted] termine per la liquidazione e il versamento dell'IVA relativa al 3° trimestre '96.

Venerdì 15 novembre
Ritenute d'acconto
Scade [redacted] termine per [redacted] versamento delle ritenute alla fonte operate nel mese precedente sui redditi di lavoro dipendente e assimilati, lavoro autonomo, etc.

Diario

Giovedì 31 ottobre
Impresa Insieme - conferenza stampa
Ore 11.30 Sala Marmi di Palazzo Cisterna, via Maria Vittoria 12, presentazione dell'iniziativa in collaborazione fra Provincia di Torino e CNA-Impresa Insieme.

Martedì 5 novembre
Assemblea Alimentaristi
Ore 21 Salone CNA, via Avellino 6 (6° piano), Torino. Tema: partecipazione al "Salone Internazionale del Gusto", in programma al Lingotto dal 29 novembre al 2 dicembre prossimi.

Consegnato il mattone ai parlamentari

Finanziaria: [redacted] della manifestazione dell'artigianato

Ha avuto un grande successo la manifestazione tenutasi lunedì al Jolly Ambasciatori [redacted] Torino - in contemporanea con altre 100 città italiane - organizzata dalla CNA insieme a Confartigianato e CASA.
Davanti a un folto pubblico, e alla presenza di numerosi parlamentari (Maria Teresa Armosino, Giorgio Benvenuto, Mario Borghezio, Augusto Cherchi, Furio Colombo, Paolo Mammola, Ugo Martinat, Luigi Massa, Giorgio Merlo, Dario Ortolano, Giorgio Panattoni, Sergio Rogna, Giancarlo Tapparo), i presidenti regionali delle tre confederazioni artigiane hanno ribadito le critiche della categoria alla legge finanziaria.
A ciascuno dei parlamentari è stato consegnato un mattone: simbolo dei muri da abbattere (ad esempio la burocrazia, che costa all'artigianato 14.000 miliardi di risorse sprecate per finanziare inutili adempimenti; i privilegi di certe categorie; l'assistenzialismo che non crea sviluppo), ma anche della concretezza [redacted] della

Un momento della manifestazione

voglia di fare con cui l'artigianato ha sempre contribuito allo sviluppo [redacted] all'occupazione. Non ultimo, il mattone simboleggia l'indigeribilità della Finanziaria, che rischia di stroncare l'ossatura stessa del sistema economico, in Italia più che altrove costituito proprio dalla piccola impresa.
"Il quarto rapporto annuale dell'Osservatorio europeo sulle PMI - precisano i leader artigiani - sottolinea che, nonostante in Italia le imprese artigiane siano più diffuse che altrove [redacted] abbiano le maggiori potenzialità occupazionali, esse [redacted] godono degli stessi benefici delle altre PMI europee".
Ecco allora i punti principali sui cui è stato chiesto l'impegno dei parlamentari in sede discussione della Finanziaria: estimi ICI relativi agli immobili strumentali; chiarezza sull'IREP, che graverebbe pesantemente sulle imprese fino a tre dipendenti; rifinanziamento dell'Artigiancassa; incentivi all'innovazione tecnologica; interventi a sostegno dei confidi e dei consorzi export.
Sono infine stati sottoposti all'attenzione dei parlamentari i problemi del Piemonte, stretto fra la crisi della grande industria e la staticità di altre aree.
Ha chiuso i lavori Filippo Minotti, presidente nazionale CNA, chiedendo il rispetto degli impegni assunti dal presidente del Consiglio all'inizio del [redacted] mandato.

NOW per [redacted] donne

Bando per il corso di formazione

Nell'ambito del Programma comunitario NOW, bando regionale IREE, l'Ecipa (ente di formazione della CNA) e il comitato Impresa Donna-CNA promuovono un corso di formazione per donne interessate a specializzarsi nel campo dei servizi per la promozione e lo sviluppo dell'imprenditorialità. Il corso è destinato a 10 donne attualmente disoccupate, diplomate o laureate, di oltre 25 anni, e durerà 244 ore.
Per informazioni sull'iniziativa, contattare urgentemente Luisa Allera e Giovanni Longo, tel. 011/5683895-5683694.

CNA *su* **INTERNET**
Indirizzo:
http://www.arpnet.it/~cna

50° CNA a Pinerolo

Festeggiati gli imprenditori

Il mese scorso, alla conclusione della Rassegna dell'Artigianato Pinerolese, il Sindaco di Pinerolo Livio Trombotto e l'organizzatore delegato Ezio Giai hanno ricevuto una targa ricordo per festeggiare con la CNA la doppia ricorrenza: il ventennale della Rassegna e il cinquantenario della CNA.
Ricordiamo che la CNA ha partecipato - nella duplice veste di promotore-organizzatore ed espositore - [redacted] tutte le edizioni della fortunata manifestazione.
In questo momento dedicato alla vita associativa della CNA di Pinerolo, si è voluto dare [redacted] riconoscimento ad alcune ditte artigiane della zona.
Cesare Polliotto, autoriparatore, conserva con cura la sua tessera ATP-CNA del 1946. Fra gli altri festeggiati, la Castellaro F.lli, officina meccanica in San Secondo di Pinerolo; Muris Pietro & C., impiantista elettrico, Savino Benedetto (eredi), elettrauto, di Pinerolo, ed Elmo snc, elettromeccanici, di Pinerolo; Bernard Giacomo & Figli, lavorazione erbe alpine in Pomaretto.
Il Sindaco ha consegnato le targhe ricordo della CNA alle imprese citate, dopo che il presidente onorario della CNA di Pinerolo, Carlo Trombotto, e il presidente provinciale Daniele Vaccarino hanno ricordato, in sintesi, le storie parallele della CNa di Pinerolo e di Torino attraverso cinquant'anni di iniziative sindacali [redacted] professionali a favore delle imprese artigiane.
La serata è proseguita con lo spettacolo dell'associata Scuola Danze Tron di Pinerolo.

Corsi 626 a Chieri

**Stanno per partire
a Chieri i corsi
sul decreto 626 relativi
al settore edilizia.
Gli interessati possono
contattare
la sede CNA di Chieri,
tel. 011/9471453-9425145.**

Artigiancassa: così non va

Eccessivi i tagli della Finanziaria

Lo strumento del contributo in conto interessi attivato tramite l'Artigiancassa è sempre risultato il più efficace per favorire gli investimenti delle imprese artigiane.
I dati essenziali, riferiti al 30 settembre scorso, si possono così riassumere: 33.427 domande approvate che attivano un volume [redacted] investimenti pari a 2.540 miliardi. Altre 18.000, per un [redacted] di 1.600 miliardi di investimenti, restano ancora in attesa di approvazione. Si prevede che entro la fine dell'anno ar[redacted] ad Artigiancassa domande per circa altri 1.600 miliardi.
In Piemonte i dati al 30 settembre sono [redacted] 4.027 domande approvate con un volume di investimenti pari a 273 miliardi. Giacciono oltre 1.800 [redacted]mande per [redacted] ammontare di 138 miliardi. Di fronte a questi dati è del tutto inaccettabile che nell'attuale proposta contenuta nella legge finanziaria vengano destinati solamente 150 miliardi, di fronte a un'esigenza - calcolata dalla stessa Artigiancassa - di 1.125 miliardi.

**Centro
Revisioni Auto**

**Sabato 23 novembre
[redacted] ore 11, si inaugura
in corso Novara 114
il primo Centro
Revisioni Auto
per autoriparatori
indipendenti.**

Illuminazione interni

Un corso base per installatori

La delegazione AIDI del Piemonte e Valle d'Aosta, [redacted] collaborazione con l'IRPAIES e le associazioni di categoria Assistal, CNA, Unione Artigiani e CASA, promuove un corso base per la corretta illuminazione degli interni con il supporto tecnico [redacted] logistico dell'ENEL, compartimento di Torino.
Il corso, principalmente rivolto agli installatori di impianti elettrici, è articolato in quattro incontri di tre ore ciascuno, fra le 17 e le 20, [redacted] inizio in dicembre. Sede degli incontri è l'ENEL di Torino, corso Regina Margherita 267.
Il costo è di lire 120.000 + Iva, e comprende tre volumi e pubblicazioni sull'argomento, e l'abbonamento per il 1997 alla rivista "Luce" e al bollettino d'informazione "AIDI Notizie".
Le adesioni devono pervenire entro [redacted] 20 novembre prossimo.
Per informazioni, contattare Renato Boninsegni, tel. 011/4617604.

CNA, 50 anni

Al servizio delle imprese

Nata nel 1946 la CNA di Torino compie 50 anni. Mezzo secolo speso a fianco degli artigiani e dei piccoli imprenditori, punto di riferimento costante per [redacted] loro sviluppo durante un periodo caratterizzato da profondi e rapidi mutamenti di mercato, produzione, tecnologie e legislazione.
La CNA conta in provincia di Torino 13.500 associati: artigiani, piccoli imprenditori e pensionati artigiani che hanno scelto la nostra Associazione per farsi rappresentare direttamente presso Enti locali, Parlamento e CEE. Ogni piccola impresa trova all'interno della CNA i servizi e l'organizzazione tipici della grande azienda: da fisco, paghe, ambiente e sicurezza, agli aspetti strategici, quali la gestione interna, [redacted] reperimento delle risorse, la qualità, la promozione, l'esportazione.
Per ogni settore dell'artigianato esiste in CNA una struttura in grado di trattare i problemi specifici, normativi e sindacali.
Le sedi in provincia sono 18: 8 in Torino città, e a Chieri, Chivasso, Ciriè, Grugliasco, Ivrea, Luserna San Giovanni, Nichelino, Pinerolo, Rivoli, Settimo Torinese, Susa.

Carrozzerie fiduciarie

Accordo ANIA: i conti tornano?

Dobbiamo tornare sul problema delle carrozzerie fiduciarie: continua infatti, da parte di alcune compagnie assicuratrici, il tentativo di potenziarne la rete.
La commissione plenaria dell'accordo ANIA/OO.AA., il 28 febbraio scorso, ha ribadito che [redacted] carrozzerie fiduciarie possono richiedere l'adeguamento delle tariffe e quello della fascia di riferimento. Un'attenta analisi dei costi all'interno di una media carrozzeria fa emergere [redacted] dato molto preoccupante, in genere sottovalutato dai carrozzieri fiduciari, riferito a quanto la compagnia paga [redacted] quanto il carrozziere percepisce: l'importo è inferiore di 8.000-8.500 lire rispetto alla tariffa dell'accordo. Inoltre, l'importo viene liquidato comprensi[redacted] IVA: dalla cifra deve quindi es[redacted] scorporato [redacted] 19%.
Questa situazione fa sì che, nell'arco di un anno, una media carrozzeria abbia [redacted] incasso inferiore del 20% rispetto a quello previsto dall'accordo: si tratta di una situazione inaccettabile proprio per i conti [redacted] un'azienda. I carrozzieri fiduciari provino a verificare quanto hanno incassato in meno: altro che av[redacted] un fatturato incrementato!
Per informazioni, Giovanni Ramonda, tel. 011/4617689.

Torneo CNA

Calcio: associazioni in campo

In occasione del cinquantenario CNA, è stato organizzato dall'8 novembre al 4 dicembre il primo trofeo CNA di calcio a 11. Partecipano rappresentative di CNA, Unione Artigiana, Ascom, CCIAA. Gli incontri si svolgeranno alle ore 21 presso i campi della società Madonna di Campagna, strada Bellacomba 221, nei giorni 13, 15, 20, 22, 27 e 29 novembre. La finale sarà giocata il 4 dicembre.

Restructura '96

Partecipare con la CNA

Dopo il successo della scorsa edizione
la CNA partecipa a Restructura '96
con una presenza ancora
più folta [redacted] articolata.
Chi fosse interessato a partecipare a
condizioni concordate,
contatti urgentemente
la CNA edilizia, G. Brancatisano,
tel. 011/4617602 o Expo 2000,
R. Fantino, tel. 011/6644230.

Calce e tradizione

Inizia [redacted] corso pratico

Fra [redacted] 12 e [redacted] 30 novembre prossimi avrà inizio un corso sulla calce negli intonaci e nelle coloriture tradizionali: lo scopo è quello di trasmettere le nozioni essenziali dal punto di vista dell'applicazione, attraverso lezioni pratiche sulla calce, gli aggregati, le malte, gli intonaci, le coloriture e le tipologie decorative.
Il corso si articola in otto lezioni, per complessive 22 ore.
Per informazioni potete rivolgervi al più presto a Giovanni Brancatisano, segretario provinciale CNA edilizia, via Avellino, 6 Torino, tel. 011/4617602.

Salone Sign-Italia/Seriprint

A Milano dall'8 al 10 novembre [redacted] Milano Fiori

A Mil[redacted], presso il Forum Milano Fiori, dall'8 al 10 novembre, l'annuale appuntamento fieristico "Sign-Italia/Seriprint", rassegna di comunicazione visiva, insegne, cartellonistica e serigrafia. La CNA/Asserit, è presente con uno stand all'esposizione curata dalla Miller Freeman Italia, ha collaborato all'organizzazione di due seminari tecnici. Venerdì 8, alle ore 16, si svolge il seminario "La certificazione ISO 9000 - Sistema Qualità per le aziende serigrafiche. Approccio individuale e collettivo". Sabato 9, alle ore 16, il seminario "Rilevazione [redacted] controllo [redacted] costi per le aziende serigrafiche - Nuovi approfondimenti". Alle ore 18 ha [redacted] inizio la prima Convention Asserit, [redacted] appuntamento da non perdere per i serigrafi italiani. Per informazioni, Renato Boninsegni, tel. 011/4617604.

Natale in Piazza

Iniziativa del Comune

L'Assessorato alle Attività Economiche e del Comune di Torino - in collaborazione con CNA, Confartigianato, le associazioni di via e Passaggio a Nord-Ovest - organizza dal 13 al 24 dicembre prossimi una manifestazione che vedrà come protagoniste le imprese artigiane. Nella Piazza delle Erbe (piazzetta del Municipio), gli artigiani avranno modo, in un ambiente natalizio appositamente creato, di presentare i propri prodotti legati al Natale. Gli artigiani, utilizzando strutture messe a disposizione dall'Amministrazione comunale, potranno lavorare con i loro strumenti e le loro attrezzature, [redacted] poi vendere quanto prodotto. Alcuni interventi musicali renderanno poi la bella e importante piazza "il centro del Natale torinese". Per informazioni, Numero Verde CNA 167-812040.

Un approccio alla GDO

Sistema 3 per le imprese artigiane

Molto spesso le piccole imprese hanno problemi, a causa delle loro dimensioni aziendali, nell'affrontare la grande distribuzione organizzata: [redacted]stema 3 può in questi casi rappresentare la soluzione ottimale.
Sistema 3 nasce come emanazione del consorzio di acquisto Shopair, azienda specializzata dal 1970 nella vendita al minuto di calzetteria e intimo per uomo, donna [redacted] bambino, che raggruppa numerosi dettaglianti sotto la formula del franchising.
Da sempre Sistema 3 si pone all'avanguardia per competenza, professionalità ed efficienza, garantendo la qualità del prodotto che sottopone alla grande distribuzione, e la prontezza nelle consegne, grazie al grande assortimento sempre presente a magazzino.
Con i propri automezzi muniti di sistemi informatici, Sistema 3 è in grado di for[redacted] il servizio di merchandising su tutto il territorio nazionale con la tecnica della "tentata vendita".
Le imprese artigiane produttrici di calzetteria, intimo, cosmetici e tutte quelle merceologie che si prestano alla vendita in merchandising presso la distribuzione organizzata, posso[redacted] contattare Sistema 3 s.r.l., via Leonardo da Vinci 50, Venaria Reale (To), tel. 011/2733393.

**Per sapere
cosa ti può offrire CNA.
Per dirci
cosa vorresti da CNA.**

*Chiamaci al Numero Verde
l'informazione è gratuita.*

Numero Verde
167-812040

dalle ore 9.00 alle ore 17.30

CENTRO SVILUPPO

NOTIZIE alle IMPRESE

Per informazioni: Centro Sviluppo Spa
Località Grand Chemin 34 - 11020 Saint Christophe (AOSTA)
Tel. 0165/239134 - Fax. 0165/239320 - Email: centro.sviluppo@iol.it

UNIONE EUROPEA

8ª GIORNATA MONDIALE DELLA QUALITÀ

8ª Giornata Mondiale della Qualità

14 novembre 1996

Noi ci siamo! Centro Sviluppo partecipa alla Campagna Promozionale sulla Stampa coordinata dal Gruppo Galgano.

Il 14 novembre 1996 il mondo celebra la 8ª Giornata Mondiale della Qualità nell'ambito della 2ª Settimana Europea per la Qualità

2ª *Settimana Europea della Qualità*
11-17 novembre '96

Lo slogan ufficiale dell'Europa è:

"La Qualità in Europa - Insieme per vincere"

La partecipazione all'8ª Giornata Mondiale della Qualità sottolinea la scelta di testimoniare il ruolo strategico della Qualità per migliorare tutti gli aspetti della vita del nostro Paese

Per ulteriori informazioni rivolgersi a Centro Sviluppo

a cura di Alessandro Brogli e Paola Sarti

PUNTO NEO IMPRESA

Agenzia del Lavoro - Centro Sviluppo

"CHI NON RISICA NON ROSICA"

Pensi di essere un potenziale imprenditore?
Hai una idea imprenditoriale ma non sai da dove cominciare?

Vieni al PUNTO NEO IMPRESA
ti spiegheremo come possiamo aiutarti.

PUNTO NEO IMPRESA

Agenzia del Lavoro - Centro Sviluppo

Presso Assessorato Industria, Commercio ed Artigianato
Piazza della Repubblica - Aosta
Aperto dalle 9.00 alle 12.00, dal lunedì al venerdì

CORSO DI FORMAZIONE

IL CONTROLLO DI GESTIONE NELLA PICCOLA E MEDIA AZIENDA MANIFATTURIERA E DI SERVIZI

Leggere e riclassificare il proprio bilancio, applicare gli indici più opportuni per interpretarlo, monitorare l'andamento della gestione conoscendo la vera redditività della propria azienda: queste rappresentano spesso per le piccole e medie imprese aspirazioni che non riescono a tradursi in realtà per i costi proibitivi. Questo corso propone un metodo didattico particolare che consiste nell'unire momenti teorici di insegnamento degli strumenti che costituiscono un sistema di controllo di gestione, con momenti di esercitazione e casi concreti.
L'intervento sarà strutturato in tre moduli, uno alla settimana per tre settimane, di due giornate consecutive ciascuno.
Obiettivo del corso è di fornire gli strumenti di base per impiantare un efficace sistema di controllo che funzioni a due livelli:
1. Livello di alta direzione (Tableau de Bord)
2. Livello manageriale (Sistema Gestionale)
Maggiore attenzione verrà data al livello di alta direzione cioè al controllo del buon andamento dell'azienda nel suo complesso.
L'investimento richiesto all'imprenditore è ridotto grazie all'intervento comunitario ed è pari soltanto al 20% dell'importo complessivo.
Costi, tempi e programma dettagliato sono a disposizione presso Centro Sviluppo. Alla data di pubblicazione del presente avviso sono disponibili 12 interventi. Le candidature dovranno pervenire entro il termine del 15 novembre 1996.

a cura di Claudia Carnevali

EURAGRO: Forum agroalimentare (G.E.I.E. Eurodeveloppement) MADRID - 15 e 16 novembre 1996

EURAGRO è un Forum tra imprese del settore agroalimentare, appartenenti a 5 diversi Paesi europei (**Belgio, Spagna, Francia, Italia e Portogallo**) che si incontreranno a Madrid, nei giorni 15 e 16 novembre 1996, per dar luogo a possibili collaborazioni reciproche, partenariati finanziari, tecnici e commerciali o joint-venture.

La manifestazione, rientrante nel quadro del programma europeo INTERPRISE, beneficia del sostegno del G.E.I.E. Eurodeveloppement, organizzazione che raggruppa 32 finanziarie europee (tra le quali anche **Finaosta SpA**), con lo scopo di favorire l'apertura delle imprese locali verso altre regioni, appoggiandosi ad una rete europea che sostiene la stessa filosofia di sviluppo regionale.
Le società finanziarie regionali, saranno quindi presenti per sostenere eventualmente il finanziamento dei progetti di cooperazione.
Alla manifestazione parteciperanno **3 imprese valdostane** (Centrale del Latte SpA, Vertosan Srl e Tekap Srl) e Centro Sviluppo presenterà alcuni prodotti alimentari tipici della regione.

100 IMPRESE RIUNITE PER UNO SCOPO COMUNE: COOPERARE PER MIGLIORARE

Un catalogo, contenente i profili di attività e di cooperazione delle imprese partecipanti, è disponibile presso Centro Sviluppo: le imprese selezionate sono imprese economicamente solide e con buone prospettive di crescita. I settori presenti sono:

- Prodotti dolciari
- Frutta e verdura
- Distribuzione
- Bevande, vini e alcolici
- Paste
- Olii
- Carni e salumi
- Pane e pasticceria
- Latticini
- Piatti pronti
- Altri

Le imprese valdostane interessate ad incontrare aziende di altri paesi dovranno compilare un apposito formulario di iscrizione. Il costo per le imprese visitatrici è di 75 ECU (circa Lit. 150.000) più le spese di viaggio e soggiorno.

Per ulteriori informazioni rivolgersi entro l'**8 novembre** a Centro Sviluppo, Dr.ssa Claudia Carnevali, Tel. 0165/239134.

CERCA IMPRESA

Opportunità d'affari per le piccole e medie imprese in più di 50 paesi.

Per aiutare le PMI nel loro processo di espansione all'estero, il servizio BRE (Ufficio per la Cooperazione fra Imprese), gestito dalla Commissione Europea in collaborazione con i suoi corrispondenti in tutto il mondo, favorisce l'incontro fra domande e offerte di cooperazione provenienti da più di 50 Paesi, in diversi settori: commerciale, produttivo, finanziario, ricerca e sviluppo, tecnologico.
Centro Sviluppo Spa, corrispondente n° 802 dal settembre 1995, mette gratuitamente a disposizione delle imprese situate sul territorio regionale questo servizio.
Le aziende interessate alla ricerca di partner possono inserire la loro richiesta di cooperazione nella banca dati BRE, compilando un apposito modulo disponibile presso Centro Sviluppo.
Se necessario e richiesto, le imprese verranno sostenute e consigliate durante la fase iniziale dei contatti e delle negoziazioni.

Fiori d'Arancio di Vito Cama & C.
PER UN PENSIERO IMPORTANTE
Via St. Martin de Corléans, 169
Tel./Fax 0165 554514 - 0330 202215

LA STAMPA
VALLE D'AOSTA

• FIORI FRESCHI
• PIANTE DA
• ARTICOLI DA REGALO
• FAXIFLORA... FIORI OVUNQUE LI DESIDERIATE
• PER LA FESTIVITA' DEI SANTI
IL 10% DEL VOSTRO ACQUISTO AL TELEFONO AZZURRO

Redazione: Piazza Chanoux 28, telefono 23.11.81

Quattro assemble contro i metodi «poco chiari» di riorganizzazione Usl

La protesta degli ospedalieri

«Non sappiamo che succede, il direttore generale ci informa». Il manager Gilberto Bragonzi ha sospeso le iniziative: «Comprendo le esigenze». Interrogativi sul Piano sanitario regionale

AOSTA. Quattro assemblee, più una quinta da decidere: la protesta sindacati contro «rivoluzione» nella Sanità. L'annuncio tappezza gli ingressi di Usl e ospedali, (viale Ginevra Beauregard). Il sindacato (Cgil, Cisl, Uil Savt) protesta contro i «passi troppo lunghi» del direttore generale dell'ex Usl, Gilberto Bragonzi, che la «rivoluzione» deve fare perchè nella sanità si deve ricominciare con criteri manageriali. L'Usl diventa azienda e i bilanci devono quadrare.

Il sindacato dice «va bene», però vuol essere informato. Alb Michelon: «Non vogliamo contrastare la "rivoluzione", ci mancherebbe, vorremmo sapere qu è il metodo che Bragonzi sta seguendo». I rappresentanti delle quattro sigle avevano scritto al direttore generale Bragonzi il 18 ottobre per chiedere un incontro «per ristabilire le regole sulle quali fondare un modello relazioni sindacali». In altri termini, «da riorganizzazione dei servizi facciamola insieme». Il mana ha risposto. Di qui la quattro assemblee: oggi in viale Ginevra (11-13), lunedì in via Guido Rey (11-13) in viale Ginevra (15-17), martedì al Beauregard (15-17).

«Il direttore si sta muovendo, nessuno sa come. Ha creato staff operativi per riorganizzare i settori dell'amministrazione. E qualcuno, investito della responsabilità, ha già parlato di nuovi orari. Insomma, pasticcio, conseguente disagio del personale che si rivolge a noi. noi non sappiamo che dire», spiega Michelon.

Ma la risposta Bragonzi questa volta c'è stata: ha bloccato ogni iniziativa. «Non ci sono elementi di rottura - -, ci rivediamo dopo le assemblee. Comprendo le loro esigenze». Il timore è che il sia molto simile al vecchio, che le scelte avvengano seguendo logiche poco chiare. «- dice Bragonzi - i criteri che seguiamo quelli della trasparenza, ci sono solo stati equivoci. Con i medici tutto più chiaro perché abbiamo avuto più incontri. Li ho trovati molto motivati ed stata una piacevole sorpresa. Il problema di fondo è l'avvio del riordino aziendale. Dopo un'analisi abbiamo attuato alcuni interventi e questo allarmato parte del personale».

Non c'è scontro, ma le preoccupazioni restano. Michelon dice: «La riforma è nel contratto, non ci sorprende. Però vogliamo che tutto quanto sia chiaro per tutti. Un esempio, sparito il plus-orario. Per avere in più in busta paga occorre motivarlo con i progetti-obiettivo, cioè all'interno di un'unità si decide di migliorare servizio. Ma i soldi in più per lavoro in più vengono riconosciuti soltanto dopo il controllo, giusto, altrimenti torniamo indietro. Ebbene chi fa quel controllo e quale criterio viene scelto? Questo da decidere subito per metterci al riparo vecchi vizi, quali quelli della lottizzazione».

L'ospedale di viale Ginevra indicato nel Piano sanitario come luogo di degenza per gli «acuti»

la questione sanitaria valdostana non tutta nella «rivoluzione» dell'ex Usl. C'è anche il piano sanitario regionale. E i sindacati aspettano una stesura definitiva. «Di concreto non abbiamo nulla - dice ancora Michelon -. Anche per questo siamo preoccupati. Può anche essere una buona scelta far diventare l'ospedale di viale Ginevra centro per gli "acuti". Ma quando questi pazienti saranno dimessi, da dove andranno? Non ci sono strutture sul territorio. Dove come farle? sappiamo nulla. Un altro esempio la confusione che esiste tra assistenza sociale sanitaria nelle micro-comunità per anziani. C'è bisogno dividere gli autosufficienti dagli altri. La soluzione, dice il Piano, le "Rsa", le residenze, ma perché struirne altre? Ci sono già».

[e. mar.]

IN VALLE

A caccia di camosci

Ieri, il di Spagna Juan Carlos è andato caccia di camosci sotto Monte Bianco. Oggi è previsto l'arrivo a Rhèmes di re Alberto del Belgio. SERVIZIO A PAGINA 35

Progetto in Valle

Banca etica per le cause sociali

AOSTA. «Fondare una "banca etica", un istituto di credito alternativo all'attuale sistema creditizio italiano, tutto basato sullo sfrenato liberismo al servizio di una società dei consumi votata solo profitto». E' questo il progetto al quale stanno lavorando da anno 22 organizzazioni nazionali appartenenti mondo del volontariato delle cooperazione sociale. Dalla settimana scorsa, al progetto hanno aderito alcune sociazioni valdostane, dall'Acli alla Casa per tutti, dal Centro Italiano femminile alle cooperative «Lo pan ner», «La sorgente», «Via Antica Zecca», dal Centro missionario diocesano al gruppo missionario giovanile Sant'Orso. Queste associazioni hanno costituito «Comitato valdostano per la banca etica». L'intenzione è di formare istituto di credito attivo soltanto nei settori delle cooperazione sociale, della tutela ambientale, della promozione culturale e dei diritti umani, dell'impresa senza scopo di lucro».

Una rivoluzione rispetto modello degli istituti di credito italiani, anche di quelli diritto pubblico. La «Banca etica», secondo gli intendimenti dei promotori «dovrà finanziare imprese senza scopo lucro raccogliere risparmio in modo trasparente». Ai risparmiatori «al contrario di quanto avviene attualmente a tutti coloro che depositano i denari in una qualsiasi banca e li affidano alle decisioni degli organismi dirigenti dell'istituto di credito, sarà data la possibilità di indicare come investire i risparmi».

«Lo scopo della "banca etica" - dicono i promotori - dovrà essere quello di uscire dalla logica del profitto per trasferire risor- finanziarie servizio di iniziative che abbiano collegamento con la società civile». Per realizzare il progetto è già stata costituita la «Cooperativa verso la banca etica», il cui scopo, te- conto della rigidità delle norme italiane per l'apertura di un istituto di credito, è quello raccogliere i 12 miliardi di capitale sociale necessari alla banca. Al momento attuale possibile aderire al progetto, diventando addirittura «soci fondatori della Banca Etica».

Le adesioni all'iniziativa possono essere fatte alla sede del «Comitato valdostano per la Banca Etica» che ha momentaneamente trovato ospitalità all'associazione «Casa per tutti» in corso Battaglione 111, e alla sede di una delle associazioni che ha aderito al progetto. [a. c.]

IL TEMPO IN PIEMONTE E VALLE D'AOSTA

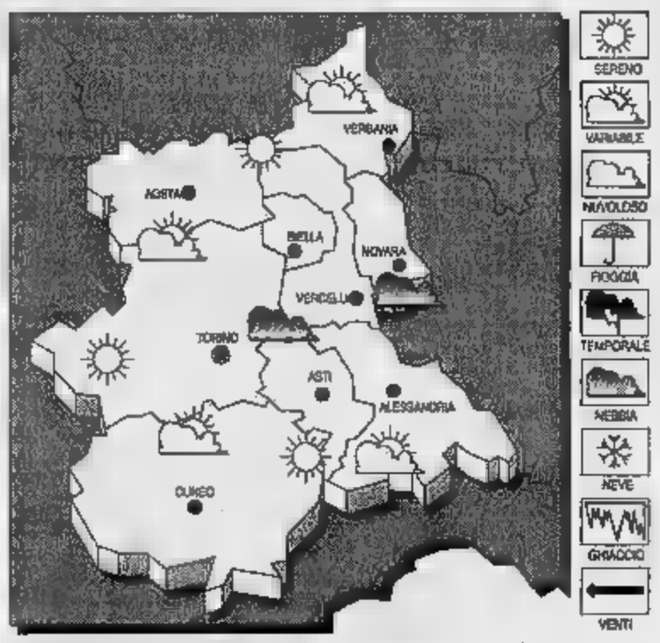

TEMPO PREVISTO PER OGGI. Cielo sereno o poco nuvoloso residui annuvolamenti in prossimità dei rilievi.
TEMPERATURA. in diminuzione.
Deboli da Nord-Ovest.
TEMPO. generalmente sereno o poco loso; formazione di foschie dense dopo il tramonto.

LE IERI
Max: 20; min: 10; media: 15
: 16; : ; media: 10

TEMPERATURE IN
Torino 20; Alessandria 19; Asti 16; Cuneo 14; Novara 13; Vercelli 15.

Accolta tesi del difensore di Bruno Seletto: «Incidente inevitabile»

Châtillon, investì una donna assolto allenatore della Fisi

AOSTA. «L'incidente inevitabile»: la tesi sostenuta dell'avvocato Roberto Creton, difensore Bruno Seletto, maestro di i, abitante Cervinia, che il 7 dicembre '93, alla guida di pulmino della Fisi aveva investito Livia Perron, di Châtillon. La donna era morta dopo alcune ore in ospedale. Il pretore Massimiliano Rainieri ha accolto la tesi della difesa assolto maestro di sci perchè fatto non costituisce reato.

L'incidente accaduto nei pressi dell'incrocio tra la statale 26 e la 406 della Valtournenche. Bruno Seletto, alla guida di furgone «Iveco» dell'Asiva, l'Associazione sport invernali della Valle d'Aosta, stava rientrando a Cervinia alcuni atleti che avevano fatto una ga-.

traffico molto intenso, centinaia di turisti, provenienti dalle piste della Valtournenche, stavano tornando l'autostrada, mentre altri risalivano verso Cervinia per trascorrere le festività.

Seletto doveva svoltare Valtournenche. Livia Perron stava attraversando la statale 26, ora in mezzo alla strada quando è arrivato il furgone dell'Asiva.

«Seletto - ha detto Creton - andava molto piano, rispettando i limiti. Quando visto donna ha frenato sterzato cercando in tutti i modi di evitarla». Il pretore ha accolto la tesi della difesa e ha assolto Bruno Seletto. [a. t.]

Una targa in tribunale

muore generalmente quando si è soli o quando si è entrati in un gioco troppo grande». E' frase del giudice Giovanni Falcone ucciso dalla mafia nella strage Capaci. Per ricordare lui, il giudice Paolo Borsellino le altre vittime della criminalità organizzata oggi pomeriggio alle 17 scoperta una targa a palazzo di giustizia Aosta. Alla cerimonia parteciperà l'onorevole Luciano Violante, presidente della Camera dei Deputati. Giungeranno anche molti magistrati da molte regioni italiane. Quella di oggi è la seconda cerimonia commemorativa che svolge questo mese nel palazzo di giustizia di Aosta. La prima si è svolta l'11, quando è stato scoperto il busto in ricordo di Bruno Caccia, che fu procu- Repubblica ad Aosta, che è stato un'altra vittima della criminalità organizzata: venne ucciso in un agguato a Torino non distante dalla sua abitazione.

Chi la proverà, la desidererà.
E avrà l'aria condizionata compresa nel prezzo*

Nuova Concessionaria Honda per Ivrea e Valle d'Aosta
FUTURAUTO
IVREA - Via Jervis, 37 - Tel. 0125/641166

L'ERBA VOGLIO.

Civic

Come si fa a non dire "La voglio"? Come si fa a re a tutto quello che Civic porta vi offre? Il Honda valvole a iniezione elettronica, in Formula Uno. Le sospensioni indipendenti a doppi trasversali, sperimentate sui circuiti di il mondo. tecnologia : significa cavalli nel modello 1.6i SR a 21 km con un litro - a 90 km/h - nel modello 1.5i. Come si fa a rinunciare al servosterzo, all'antifurto "immobiliser", a 3 anni di garanzia chilometraggio illimitato, a quattro barre antintrusione; - 1.6i LS e 1.6i SR; a doppio Airbag, apribile elettricamente - 1.6i SR? E allora, regalatevi ciò che avreste sempre voluto. L'erba voglio la trova nella nostra Concessionaria FUTURAUTO di Ivrea.

* Promozione valida fino al 30 novembre sul modello 1.6i base, per vetture presenti in stock, non cumulabile con altre offerte in corso.

CONTROLLA QUI SE HAI FATTO

Su ogni scheda, ci sono 7 tessere coperte dalla scritta argentata «Scopri e Gioca». Le prime due per giocare la domenica (ognuna separatamente dall'altra: le due tessere sono combinabili fra loro), ciascuna delle altre per i singoli giorni della settimana, dal lunedì al venerdì. Grattando la tessera del giorno scoprirai dei numeri la scritta «Specchio». La Stampa medesimo giorno troverai 2 numeri «Specchio».
vincere, bisogna fare Tris, a tessera, non importa in quale ordine, 2 numeri uguali a uno quelli pubblicati su La Stampa. Ad esempio, se sulla tessera del giorno si trovano due 500.000 e su La Stampa dello stesso giorno si trova un 500.000, 500.000 lire in buoni benzina. La vale per «Specchio» (e vince una copia di «Specchio»).
hai vinto i buoni, al n° 011/43.43.363 entro le di sabato 2/11. Se hai vinto «Specchio» averlo consegna la scheda sabato in edicola.
Se fine settimana avrai vinto niente, incolla sul retro della scheda 4 codici a barre ritagliati prima pagina de La Stampa di questa settimana, aggiungi i tuoi e inviala in chiusa all'indirizzo indicato. Tra tutte schede pervenute entro 6/11 estratti a Coupé Fiat ed i buoni non assegnati durante questa
Informazioni tel. 011/43.43.363, (lunedì- sabato 9 - 20, 9 - 14).

LA STAMPA

Superis

2ª SETTIMANA - GIOVEDÌ

4.000.000*
Specchio
150.000*

* IN BUONI BENZINA IP

Petizione al sindaco per chiedere la rivitalizzazione del centro storico

«I bambini vogliono le piazze»

Molte aree, dopo l'istituzione del divieto di sosta, sono diventate anonime. I firmatari chiedono panchine, rete smontabile per giocare a pallone, potenziamento illuminazione

AOSTA. Chissà se gli amministratori riusciranno a venire incontro alle aspettative dei bambini, alle loro esigenze di ritagliarsi spazi per giocare?

La speranza di raggiungere questo obiettivo è affidata ad una petizione firmata da cittadini e indirizzata al sindaco, Pierluigi Thiebat. «La città vive se ci sono i bambini - è scritto -, la città è sana se i bambini sono felici». Fatta questa premessa, i promotori dell'iniziativa analizzano le peculiarità di Aosta, concordando sulla soddisfacente qualità di vita della città. Dove è finito, però, il progetto di valorizzare le piazze, cavallo di battaglia dei vari assessori comunali al Turismo?

«Piazza Narbonne è particolarmente discussa - ricordano nella petizione i 90 residenti -: sappiamo (ma non conosciamo) che esistono svariati programmi riqualificazione depositati in Comune e per questo siamo preoccupati. Quello che chiediamo al sindaco e all'assessore competente è che venga presa seriamente in considerazione la soluzione prospettata dai nostri figli, abitanti non solo di questo rione, ma anche di altre zone della città. La loro richiesta ribadisce il desiderio di poter correre sui pattini, andare in bicicletta, giocare a hockey, a pallavolo».

I numerosi problemi che affliggono i grandi centri urbani, stando all'opinione dei firmatari, da noi possono più facilmente risolti con l'impegno il buon senso di tutti. Il problema droga, seppure sia da sottovalutare, non raggiunge l'emergenza di altre località; la microcriminalità non impensierisce, per ora; gli episodi di violenza sono contenuti. Perché, allora, non attivarsi per rivitalizzare il centro di Aosta «regalare», soprattutto ai bambini, aree che, dopo l'istituzione divieto di sosta, sono diventate anonime, monumento di loro stesse? La piazza Narbonne già stata oggetto di altre segnalazioni alle autorità comunali. Commercianti e residenti insistono nel contestare l'assurdo inutilizzo di questo spazio, luogo ideale, invece, per l'organizzazione di manifestazioni di qualsiasi genere. Ecco, allora, alcuni suggerimenti dati dai firmatari della petizione. «Una pavimentazione adatta - scrivono - possibilità di posizionare una rete smontabile, alcune panchine, il potenziamento dell'illuminazione sono servizi concretizzabili in tempi brevi e idonei a restituire una "fisionomia" a delle piazze centrali di Aosta»

Novanta cittadini hanno firmato una petizione per chiedere al sindaco di rivitalizzare piazza Narbonne e il centro

Sandra Lucchini

NOTIZIE DALLA VALLE

AOSTA

La sciopero dei metalmeccanici

E' stata positiva, ieri, la risposta dei circa mila metalmeccanici valdostani allo sciopero per la vertenza la Federmeccanica per il rinnovo del contratto. L'astensione era di 4 a fine turno, salvo per la Cogne, la Enrietti e la «Verrès spa» (3 ore).

Il progetto per il piazzale Fontanalle

E' convocato oggi alle 8,30 il Consiglio comunale. parlerà anche del progetto per il piazzale coperto Fontanalle, dell'appalto per i telefoni, dell'elezione per rinnovo dei consigli scolastici.

AOSTA

Le graduatorie per l'edilizia pubblica

Scadrà alle 12 di oggi il termine per presentare le domande relative alla formazione delle graduatorie per l'assegnazione degli alloggi di edilizia residenziale pubblica.

AOSTA

Prevendita dei biglietti per «jazz '96»

E' cominciata alla biblioteca di viale Europa la prevendita dei biglietti per «Aosta jazz '96» che inizierà oggi alle 21,30 al Teatro Giacosa. L'acquisto dei biglietti è possibile dalla 10 alle 12,30 dalle 14,30 alle 18 escluso il mercoledì mattina.

AOSTA

Presentazione del movimento «Italia Unita»

Sarà presentato alle 15,30 Caffè Nazionale, il movimento politico «Italia Unita». Alla presentazione interverranno Gaetano Baldassarre, responsabile regionale, Domenico Aloisi, responsabile metropolitano e Franco Trifone, responsabile circoscrizionale.

AOSTA

Bocciata la mozione sulla droga

«Depenalizzazione delle droghe leggere e somministrazione trollata delle pesanti». E' questa la posizione del consigliere comunale Rifondazione, Maurizio Pucci, sul problema della droga, esposto in una mozione bocciata dal Consiglio comunale con 4 «sì», 12 e 7 astenuti.

AOSTA

Incontro sull'«alternativa non violenta»

E' in programma domani alle 21 nella saletta del Movimento Internazionale per la Riconciliazione (Mir) un incontro sul tema: «Tra le tante violenze il Mir propone l'alternativa violenta».

DETTI & FATTI

In Consiglio comunale di Aosta.

Il lessico non familiare

Ogni mestiere ha il suo gergo. Altro che italiano. Così alle «sopravvivenze attive» di Bruno Brunello, Adolfi Garbi risponde «le appostazioni». Parole da) bilancio. Quello dell'azienda farmaceutica. Significato? Roba da quiz.

LA

Favre e la bandiera

La bandiera, quella valdostana, si attorciglia al vento. E chi va a srotolarla? L'assessore Renato Favre. Assessore che ieri faceva fatica a stare sulla sua «poltrona», un po' tra il pubblico un po' tra i banchi dell'uv.

U

Accadde per una «reine»

Qual è la trattenuta sulla busta paga del consigliere Guido Cossard? Domanda che sembra non c'entrare i lavori del Consiglio, eppure... E' una sorta di tormentone. La prima puntata si svolta nell'assemblea precedente con Maurizio Pucci che pronuncia «reine» (nel senso di mucca) alla francese Cossard che gli risponde con la pronunciacia «patoisante». Di qui la replica di Pucci che gli ricorda l'indennità di bilinguismo che nulla ha a che fare con il patois. E poi si scivola sulle trattenute sulla busta. Cossard: «Qui c'è scritto 34 per cento». Pucci: «E io dico 24 per cento». Conclusione: sulla busta c'è scritto 34, ma in realtà è il 24. Morale di Pucci: «Avevo ragione io». Morale di Cossard: «Presidente, che si facesse gli affari suoi». Risate.

La contestazione fatta dalla cooperativa «Via Antica Zecca»

«La Regione non ha rispettato la sua parte dell'impegno»

AOSTA. «Le difficoltà della cooperativa "Via Antica Zecca" causate dal mancato rispetto degli impegni da parte della Regione. Non c'è nessuna illegittimità». I responsabili della cooperativa sociale, commissariata dalla giunta regionale, ieri in una conferenza stampa a Villa Brezzi (sede della comunità Demos), hanno respinto le contestazioni che avevano indotto l'esecutivo ad adottare il provvedimento di «revoca degli amministratori nomina di un commissario».

Per Caterina Vigna «dietro il provvedimento c'è una storia infinita, la strumentalizzazione della vita normale della cooperativa. metodico tentativo di annullamento del progetto Demos contro l'alcolismo, un chiaro messaggio di distruzione di un servizio sul territorio». Negli ultimi tempi la cooperativa «a causa dei ritardi del versamento dei fondi» ha perso 14 posti di lavoro «ed i sindacati - ha detto Caterina Vigna - non hanno mosso un dito». La cooperativa ha 7 dipendenti so-

Villa Brezzi, ad Aosta, sede della Comunità Demos l'alcolismo

ci lavoratori. progetto Demos segue trentina alcolisti.

Ivo Gerbaz difende tutto quanto fatto: «Per dare risposte bisogni dei cittadini, disattese dall'amministrazione regionale, rifaremmo tutto quanto». Polemica la conclusione di Loredana Rosa, operatrice della cooperativa. «Non serve un assessorato che propone servizi socio-sanitari privi di strutture che possano soddisfare i bisogni della gente. Meglio scioglierlo come è stato fatto per tanti enti inutili». [a. c.]

Calo dei prezzi previsto soprattutto per i crisantemi, i più scelti per la ricorrenza

Fiori meno cari per il 1° novembre

La qualità «Willian» costerà dalle 4 alle 14 mila lire. Ci sono anche soluzioni con il vaso dalle 15 alle 100 mila lire per il tipo «a cascata», adatto per essere sistemato anche nelle tombe di famiglia

AOSTA. Prezzi invariati, anzi diminuti per alcune qualità. Il crisantemo, fiore per eccellenza nella ricorrenza dei defunti, sta perdendo il «primato» nella scelta; la maggior parte degli acquirenti ha cambiato orientamento, indirizzando la preferenza sulla vasta gamma di fiori disposizione. Il crisantemo rimane, in assoluto, il più acquistato nelle famiglie tradizionaliste, custodi un culto che, oggi, i giovani, considerano in tono minore. Costi, per tutte borse e ampia varietà di crisantemi recisi da 4 mila ad un massimo di 14 mila, prezzo riferalla qualità «Willian».

«Quest'anno - dice uno dei proprietari di "Fiori d'Arancio", Vito Cama - abbiamo deciso di proporre ai clienti un unico crisantemo in vaso da 30 mila lire. Molti persone, in ogni caso, minano questi fiori nei giardini. Ed è per questo che, per quanto ci riguarda, la vendita registra una flessione, a differenza altri fiori che reggono molto bene il mercato».

Se c'è inversione di tendenza nella scelta, rimane immutata l'usanza di addobbare le tombe, in questi giorni, anche quelle che, durante l'anno, sono disadorne. «Il crisantemo? E' p il momento - conferma il fiorista Paolo Dian -. Dai primi contatti con i fornitori, posso anticipare l'invariabilità del prezzo. Nessuna sopresa per l'acquirente che può gestire la spesa con elasticità: dalle 3 mila, i "San Carlino", alle mila, i crisantemi "Willian" prima qualità. I vasi oscillano dalle 15 alle 25 mila. Come ogni

I fiori sistemati sulle tombe nel cimitero di Aosta lo scorso 1° novembre

su ordinazione, mi rifornisco di vasi "a cascata", adatti per tombe di famiglia, che costano intorno alle 100 mila lire».

I giovani, soprattutto, hanno contribuito a modificare il «volto» delle tombe, favorendo un'immagine del cimitero più varia: bouquet misti, dove crisantemo si confonde tra rose, gerbere, lillium, anturium. E' sempre più frequente l'addobbo con composizioni di fiori secchi, dai tipici colori autunnali, che riflettono l'atmosfera della ricorrenza.

Nel panorama prezzi spicca la vetrina «La Jonquille», Courmayeur, per il risparmio che offre. Maria Mauro, la proprietaria, oltre garantire gli stessi costi dello scorso anno, annuncia un ribasso di mille lire sul crisantemo a dalia. «Da 6 mila, quest'anno lo posso vendere a 5 mila. E la qualità migliore, "Willian" la propongo a 9 mila lire il fiore. I vasi li propongo dalle 18 alle 20 mila, assicurando una spesa più che soddisfacente anche per gli altri tipi di fiori». [s. l.]

TACCUINO DELLA REGIONE

LETTERE AL DIRETTORE

L'impegno regionale per i giardini

L'assessorato all'Agricoltura, Forestazione e Risorse Naturali, preso atto della lettera pubblicata in data ottobre 1996 nella rubrica «Lettere al giornale» de *La Stampa*, rende che è già programmato l'affidamento di un incarico esterno per lo studio di riprogettazione di questa area verde, fine di utilizzare gli spazi esistenti in funzione del verde e per migliorare le già buone condizioni fruizione e di sicurezza piccoli visitatori e dei loro accompagnatori. Pertanto, anche i problemi relativi alle fontane verranno presi in considerazione. Si fa, comunque, presente che il giardino per ragazzi di via Festaz senza dimenticare il giardino per ragazzi di via Antica Zecca, sono due aree verdi regionali sulle quali la frequenza dei piccoli visitatori è sempre stata assidua l'impegno dei custodi per la loro fruibilità e sicurezza è sempre stato costante.

Franco Vallet
assessore regionale all'Agricoltura

Non c'è malasanità nell'ospedale di Aosta

«Malasanità». Questa parola non dovrebbe mai essere pronunciata o scritta riguardo l'ospedale di Aosta. Alcuni anni addietro stata ricoverata nel reparto di chirurgia donna e sottoposta tre gravi interventi chirurgici nel giro di venti giorni e dimessa dopo diversi mesi. Ero stata curata in modo meraviglioso, con capacità, diligenza, bravura e con tanta umanità. Non ho parole per ringraziare tutti i medici il personale paramedico. Il 3 ottobre scorso, dopo un'accurata visita domiciliare del medico di famiglia, ho dovuto presentarmi al Pronto soccorso per accertamenti. Anche qui, nonostante tante gente - a torto - è solita lamentarsi, sono stata accolta e visitata da più medici e trattata in modo ineccepibile, umano e tanta sollecitudine e bravura. Spero che questa lettera venga pubblicata affinché possa servire come esempio a tutti gli altri ospedali italiani.

Norina Storari, Aosta

NUMERI UTILI

Vigili Urbani Aosta: 238.238/300.459
Vigili del fuoco: 1
Protezione civile: 238.222
Ospedale: 3041
Pronto Soccorso: 304.256/304.290
Autoambulanze: 118
Soccorso alpino 34.983;
a locale: 30
Percorribilità strade: 303.754/35.655
Difensore civico: 262.214
Amministrazione regionale: 273.111
Comune Aosta: 3001
: 306.221
Traforo Bianco: 89.421
Traforo Gran Bernardo: 780.904
Autostrada (Sav): 0186/560.411

FARMACIE DI TURNO

Ad **Aosta** *(distr. 5)* oggi è di turno, con orario 9 alle 22,00 (le porte aperte) dalle 22 alle 9 di domani (a chiuse) farmacia *Nicola*, in via Festa Chabod. Per gli altri Comuni della regione farmacie osserveranno i turni di notte secondo lo schema sottoindicato.
Distr. 1: *Verrand*, La Thuile (entro 15 minuti dalla chiamata)
2-3: *Villeneuve*, Cogne (entro minuti chiamata)
Distr. 4: *Valpelline* (entro 15 minuti dalla chiamata)
Distr. 6: *Nus* (entro minuti dalla chiamata)
Distr. 7: *Valtournenche*
Distr. 8-9: *Chambave*
Distr. *Champoluc*
Distr. 11-12-13: *Hône*
Distr. 14: *Gressoney-Saint-Jean*

BE TURNO

1
Fina, via Clavalité; Montesholl, via Paravera; Esso, corso Ivrea; Agip, via Chambéry; , via Parigi; Fina, via St-Martin de Corléans
Arnad: Fina; **Châtillon:** Agip; **Fénis:** Fina (Arsene); **Gressan:** Fina; **Hône:** Tamoil; **Pollein:** Fina; **Donnas:** IP; **La Salle:** IP; **Pont-St-Martin:** IP; **Quart:** Esso (S.S 26); **Sarre:** Agip; **St-Christophe:** IP; **St-Vincent:** Montesholl; **Verrès:** IP

CARABINIERI

Aosta: (0165) 361221/262280
Courmayeur: (0165) 842225
Châtillon/St-Vincent: (0166) 61360/61357
Donnas: (0125) 807054

POLIZIA DI STATO

Questura: (0165) 23711
(0165) 361545

GUARDIA DI FINANZA

Caserma Aosta: 235.828

STATO CIVILE

AOSTA

Nati. Janin; Luca Boccia; riam Cartoglia.
Matrimoni. Roberto Neri con a Marchetti.
Morti. Alberame Fiorentini, 80 anni, pensionato, Aosta.
ATTIVITA' AMMINISTRATIVA. **Aosta.** La giunta regionale ha stanziato milioni per lavori di risistemazione della «Casa Sarteur» Chatillon. Il fabbricato destinato ad ospitare il nuovo poliambulatorio. I lavori di risistemazione sono previsti per completare l'opera che sarà conclusa fra pochi giorni. E' previsto anche rifacimento della segnaletica informativa e di sicurezza, con un costo 40 milioni.

Cristianamente è mancata
Grosso ved.
di anni 90
Addolorati lo annunciano: i figli **Carlo** con **Rosa, Roberto, Lorenza, Claudia**; **Mariangela** con **Giovanni, Paolo, Alessandro, Massimo** e parenti tutti. I funerali si svolgeranno giovedì 31 c.m. alle ore 14,15 nella Chiesa di Saint Etienne. Non visite, non fiori.
— **Aosta**, 30 ottobre 1996.

del Centro partecipa al dolore del dott. Carlo Arlaz e famiglia per la scomparsa della madre sig.ra
Irma Grosso
— **Aosta**, 30 ottobre 1996.

APPUNTAMENTI

Guarire con l'acqua

Il salone delle manifestazioni del palazzo regionale ospita oggi alle 21 una conferenza organizzata dal Gruppo Valdostano della Società Teosofica Italiana, sul tema: «L'energia segreta delle acque di guarigione». Relatore sarà l'architetto Gigi Capriolo del Centro Ricerche Cosmos. Compito della conferenza è quello di portare all'attenzione del pubblico le potenzialità di guarigione insite nelle acque che zampillano dalle fonti dei vari santuari in Italia e all'estero. L'ingresso è libero.

AOSTA

Corso fumetto

L'Arci ha organizzato il 4° corso fumetto, che è già cominciato. Le iscrizioni (telefonare allo 0165/44262) sono ancora aperte, fino a oggi. [s. der.]

Memoria e lettura veloce

L'Hotel Europa ospita oggi alle 21 una conferenza, con ingresso libero, dedicata all'apprendimento di tecniche di memoria e lettura veloce. E' organizzata dalla società «For.Me.» di Torino.

SARRE

Scultura pasta di sale

La Pro loco ha organizzato il 4° corso di scultura su pasta sale. Si svolgerà il mercoledì, a partire dal novembre, dalle 20,30 alle 22,30 durerà 7 settimane. Ultima lezione il 18 dicembre. Le lezioni saranno nelle vecchie scuole di Chesallet, dietro la chiesa parrocchiale. Per informazioni telefonare ai numeri 0165/257900 o 257125.

Lezioni di «vannerie»

Pro loco e biblioteca hanno organizzato un corso di «vannerie» con gli insegnanti Mario Daynè e Piero Mautino. Saranno 11 lezioni, ogni martedì e venerdì alle 20, nella sala della Pro loco in località Chabloz. L'inizio è previsto per il 5 novembre. Informazioni al 0165/902682.

Dopo Juan Carlos, arrivato ieri, ora è atteso Alberto, monarca del Belgio

Due re [redacted] caccia in Valle d'Aosta

Prima battuta in cerca di camosci ai piedi del Monte Bianco per il capo di Stato spagnolo
Il suo «collega» da oggi è ospite della famiglia Rossi di Montelera a Rhêmes-Notre-Dame

A sinistra re Alberto del Belgio. A destra re Juan Carlos di Spagn[redacted] il suo seguito davanti all'albergo «Miravalle»

COURMAYEUR. Una splendida giornata ha favorito ieri la battuta di caccia al camoscio di Juan Carlos di Spagna. In mattinata il sole ha sciolto la spruzzata di neve della notte precedente, circostanza che ha comunque fatto modificare il programma della battuta in quanto il re e il suo seguito, dalla stazione intermedia della funivia del Bianco al Pavillon, invece [redacted] di salire, sono scesi verso il Vallone dei Camosci [redacted] la Val Ferret dove, [redacted] mezzogiorno, sono stati recuperati dalle auto del servizio [redacted] scorta.

Il re è poi salito [redacted] Plampincieux, all'albergo «Miravalle», dove ha pranzato. La [redacted] privacy [redacted] protetta da un cordone invalicabile composto da agenti della Digos e dalla sua scorta personale. Tuttavia sembra che la battuta sia stata fruttuosa. Juan Carlos è comunque [redacted] persona estremamente affabile [redacted] alla m[redacted]. L'altra sera, nel viaggio di trasferimento da Ginevra a Courmayeur, ha creato qualche angoscia alla scorta perché si è seduto al volante di un'«Audi» fornita dall'ambasciata spagnola [redacted] ha guidato con visibile soddisfazione fino a Plampincieux.

Oggi, la Valle d'Aosta accoglierà altri ospiti illustri. Il re del Belgio, Alberto, [redacted] la moglie Paola, discendente di una famiglia nobile italiana, arriveranno nel tardo pomeriggio a Rhêmes-Notre-Dame ospiti dei Rossi di Montelera. I sovrani del Belgio [redacted] tratterranno in Valle per alcuni giorni e Alberto parteciperà ad alcune battute di caccia al camoscio. [g. l. m.]

Lettera [redacted] favore dell'ex regina

«Abbiamo sentito un po' ovunque parlare della lettera aperta indirizzata al sindaco di Aosta, Pier Luigi Thiébat, da parte di Gianni Torrione, già sindaco della città, in cui si chiede se non è possibile esaminare una richiesta di «cittadinanza valdostana» all'ex Regina d'Italia Maria José.

La presidenza dell'Ulav (Unione liberale autonomisti valdostani), sentiti numerosissimi pareri, sia nel proprio campo, sia di cittadini, così come in ambienti politicamente diversi, è lieta di far giungere, su preciso mandato, il suo plauso all'ex sindaco di Aosta Gianni Torrione per i chiari motivi esposti nel suo scritto (tralasciando di giudicare una precedente cittadinanza aostana da [redacted] qualche [redacted] fa) e auspica così [redacted] scritto dal sindaco Thiébat nella sua risposta, che il Consiglio comunale sappia decidere in merito, nella constatazione come Casa Savoia sia sempre stata attaccatissima alla nostra Valle, e come questa decisione [redacted] giusta, dovuta [redacted] saggia.

Ennio Pedrini

«Phoney money»

Interrogato per un'ora in procura

AOSTA. Un'ora di interrogatorio per Attilio Fornara, 47 anni, di Novara, finito in carcere nell'aprile di quest'anno per l'ope[redacted] «Phoney money», [redacted]dinata dal sostituto procuratore David Monti. L'uomo ha raccontato al magistrato aostano i rapporti con Girolamo Scalesse, detto «il professore», considerato il vertice dell'organizzazione specializzata nelle truffe scoperte dagli inquirenti aostani.

Secondo la procura, Fornara si sarebbe offerto come «intermediario» tra l'organizzazione di Scalesse e alcuni potenziali «clienti» svizzeri interessati a investire in un «roll immobiliare», un sistema che sarebbe sta[redacted] inventato da Scalesse e soci per ottenere interessi da capogiro in pochi mesi.

Quell'«affare» come tanti altri, però, non è stato concluso: la Guardia di Finanza, la polizia di Aosta [redacted] la Criminalpol di Torino sono intervenute ad aprile, con una quindicina di arresti. Agenti e militari hanno, così, bloccato anche le truffe già programmate dall'organizzazione. Un «giro» da quasi 20 mila miliardi, secondo gli inquirenti. La cifra comprende anche il valore «nominale» dei «German Gold Bond» (titoli di Stato della Repubblica di Weimar), che alcuni componenti l'organizza[redacted] avevano in programma di «piazzare» con l'aiuto dell'ex faccendiere leghista Gianmario Ferramonti.

Ieri in tribunale

Assolto il manager dell'Usl

AOSTA. Assolto perché il fatto non sussiste. Si è risolta così ieri in tribunale la vicenda che contrapponeva Gilberto Bragonzi, direttore generale dell'Azienda sanitaria valdostana, a Stefano Laugeri, primario ospedaliero di pneumo-tisiologia. A questa vicenda si collega un'altra causa, ormai finita, che aveva come protagonisti lo stesso Laugeri e l'ex amministratore dell'Usl Morelli sulla nomina del direttore sanitario. Proprio per questo procedimento penale il professore aveva chiesto a Bragonzi di avere copia del parere legale richiesto dall'Usl sulla vicenda. «Mi serviva per preparare la memoria difensiva» ha detto ieri in aula Laugeri. Bragonzi si era rifiutato: «Sono atti interni» aveva risposto. Ieri il pm David Monti ha detto che si è trattato di un rifiuto «indebito e assoluto». Ma la corte ha dato ragione alla difesa.

Ieri in tribunale si è anche svolta la prima udienza per Beniamino Tibaldi, manager di TeleAlpi, imputato di diffamazione. Lo accusa Marco Pernettaz, geometra, che si era occupato della ristrutturazione di una stalla sociale a Gressan trasformata in un centro genetico per bovini di razza valdostana. «In un tg andato in onda il 13 gennaio [redacted] - ha detto Pernettaz - mi si [redacted] di aver intascato una "super parcella"». L'udienza è stata rinviata per esaminare una perizia. [a. t.]

IL CASO

[redacted] LO [redacted] «INSANO»

La situazione nella regione descritta da Eddy Ottoz del Coni

«Il rischio doping in Valle è basso, [redacted] inesistente»

Eddy Ottoz, presidente del Coni per la regione Valle d'Aosta

IL Coni, in questi giorni, sta affrontando con decisione il tema doping. L'argomento è tornato d'attualità [redacted] giorni scorsi, dopo gli avvertimenti provenienti dal ciclismo. Persino il vice presidente del Consiglio Walter Veltroni ha esortato [redacted] Coni a non avere indugi. L'allarme c'è e l'espan[redacted] del fenomeno in Italia ormai è qualcosa [redacted] più di [redacted] voce.

[redacted] in Valle d'Aosta qual [redacted] la situazione? La regione ha il maggior numero di tesserati a sodalizi sportivi in rapporto alla popolazione, anche se i professionisti sono pochi. Esistono casi accertati di doping in Valle? «Per quanto riguarda gli sport federati al Coni - risponde Eddy Ottoz, presidente regionale del Coni - non c'è nessun caso. Non conosco la situazione delle discipline che non sono collegate al Coni. So soltanto, pe[redacted] averlo letto su[redacted] giornali, che è stato intercettato un traffico di anabolizzanti. L'inchiesta dovrebbe essere ancora aperta».

Come vengono fatti i controlli antidoping? «I controlli sono svolti in tutti gli sport praticati a livello agonistico - risponde [redacted]ddy Ottoz -. Tutto dipende dal Coni centrale. Comunque ogni Federazione sportiva segue proprie "politiche" sulle quali c'è il più stretto riserbo per non vanificarne il lavoro. Sono fatti in base al rischio [redacted] a sorteggi. Nel caso dell'atletica, gli accertamenti possono essere fatti dalla Federazione, dal Coni e dalla Iaf».

Che rischio c'è che atleti valdostani possano incappare nel doping? «Il concetto di rischio è legato a una percentuale. Non esiste nessun ambito in cui il rischio è dello zero per cento. Da noi il rischio è estremamente basso. Dire che è inesistente sarebbe disonesto. Il discorso del doping è molto complesso, [redacted] discorso di cultura e prevenzione che meriterebbe un approfondimento. In ogni caso il doping è [redacted] fenomeno [redacted] da stigmatizzare [redacted] combattere».

Giorgio Macchiavello

REGIONE AUTONOMA DELLA VALLE D'AOSTA ASSESSORATO INDUSTRIA COMMERCIO E ARTIGIANATO
C.N.A. Confederazione Nazionale dell'Artigianato
ECIPA E.C.I.P.A. Ente Confederale Istruzione Professionale Artigianale

• PROGETTO •
"Imparo un mestiere"
PER GIOVANI DAI 15 AI 20 [redacted] (NON COMPIUTI)

PERCORSO FORMATIVO AL LAVORO
Rivolto a giovani di età inferiore ai 20 anni da inserire nel mondo del lavoro attraverso percorsi di formazione teorico-pratici in attuazione del progetto "BOTTEGHE SCUOLA": come da legge regionale sull'artigianato
...Scopri le formule vincenti per imparare un mestiere e trovare lavoro!

DESTINATARI E REQUISITI
Giovani di età inferiore ai 20 anni in cerca di lavoro. Il corso è rivolto in modo particolare a coloro che hanno abbandonato gli studi con o senza la licenza media inferiore

PERCORSI DI FORMAZIONE AL LAVORO
LABORATORI DI IMPIANTISTICA (ELETTRICISTI/TERMOIDRAULICI)
LABORATORI DI AUTORIPARATORI
LABORATORI DI ESTETICA

DURATA DEL CORSO
1300 ore di attività divise in tre fasi
• L'IMPEGNO ORARIO DI 8 ORE GIORNALIERE DAL LUNEDÌ AL VENERDÌ
• DA NOVEMBRE 1996 A SETTEMBRE 1997 PRESSO LA NOSTRA SEDE DI AOSTA
• NEI PROGETTI SARANNO ALTERNATI MOMENTI IN AULA E STAGE IN AZIENDA

OBIETTIVO
• L'INSERIMENTO DEI GIOVANI SELEZIONATI NELLE IMPRESE ARTIGIANE DELLA VALLE D'AOSTA

MODALITA'
• ISCRIZIONI ENTRO IL 10 NOVEMBRE 1996
• Ai partecipanti verrà corrisposta una BO[redacted] di STUDIO mensile per tutto il percorso formativo.

per INFORMAZIONI e ISCRIZIONI il corso rivolgersi a:
CNA/ECIPA Viale dei Partigiani, 78 - AOSTA
dalle 8.30 alle 12.[redacted] e dalle 14.30 alle 18.30
Tel. (0165) 31.587
Fax (0165) 23.67.02

«Ci trascurano»

Il biliardo «separatista»

Un giocatore di biliardo all'opera su un tavolo verde

AOSTA. Il biliardo valdostano esce dalla federazione italiana biliardo sportivo (Fibis). La clamorosa decisione è maturata nei giorni scorsi ed i giocatori di biliardo della Valle hanno fondato una federazione autonoma: «La Fabis Val - Federazione amatori biliardo sportivo valdostana». «Ci siamo sentiti trascurati da una Federazione che da qualche anno - dice Hermes Rosset, neo presidente della Fabis Val - si [redacted] dedicata soltanto ai giocatori professionisti senza quasi curarsi delle migliaia di gio[redacted] "[redacted]" che sono quelli che permettono alla Fibis di vivere. Eravamo buoni solo per pagare le quote federali».

Alla neonata federazione, che si è data uno nuovo Statuto ed un nuovo regolamento di gioco, hanno aderito i 200 giocatori valdostani già Fibis ed i 6 circoli di biliardo valdostani: lo Snooker di Aosta, il C.S.B. Italia di St-Vincent, il Buffet Stazione di Pont-St-Martin, [redacted] C.S.C. Cogne di Aosta, i Bar Etoile [redacted] Aosta e [redacted] St-Vincent. Il nuovo consiglio della Fabis Val, oltre al presidente Rosset, è formato dal vice presidente Alberto Ercolei e dai consiglieri Mariano Parisi, Vincenzo Trecate, Mirko Bordet, Renzo Tartoni, Vincenzo Cervone, Franco Telloli, Roberto Buat Albiana e Valerio Cavaliere. [a. c.]

SOCIETA' BIBIAN
VENDE
IN AOSTA: prestigioso rustico
IN AOSTA ZONA PANORAMICA: ville [redacted] schiera
PREZZI INTERESSANTI!
Tel. 0165/32348 - 40266

In via Carlogne ang. via Festaz (vicino al Mercato) c'è
LO SPACCIO DELLO SCAMPOLO
[redacted] SCELTA DI TESSUTI INVERNALI
[redacted] - [redacted] - TESSUTI
[redacted]
Vendita a peso e a metraggi[redacted]
con prezzi di assoluta convenienza

GIOVEDI' 31 OTTOBRE 1996
NOTTE DI HALLOWEEN
1° ANNIVERSARIO DI APERTURA DEL
PUB NIGRA DI MONTJOVET
UNA SERATA DI BUON COUNTRY-ROCK CON
IL BRANCO SELVAGGIO
PER L'OCCASIONE UNA PINTA DI OTTIMA GUINNESS A L. 5.000

AGENZIA D'AFFARI GEMMA
4, rue croix de ville - tel. 0165 262131 - aosta
VILLE
vicinanze Aosta varie metrature in costruzione e da costruire

AOSTA
VENDESI HOTEL CON POSSIBILITA' DI TRASFORMAZIONE. OTTIMO INVESTIMENTO
TEL. 0165/42263 ORE UFFICIO
0165/238219 ORE PASTI

LUNEDÌ tuttosoldi
I supplementi de LA STAMPA
Una settimana ricca di tutto.

camuriati

Lo sconto in profumeria

Realizza il "Tuo" profumato sogno di vacanza

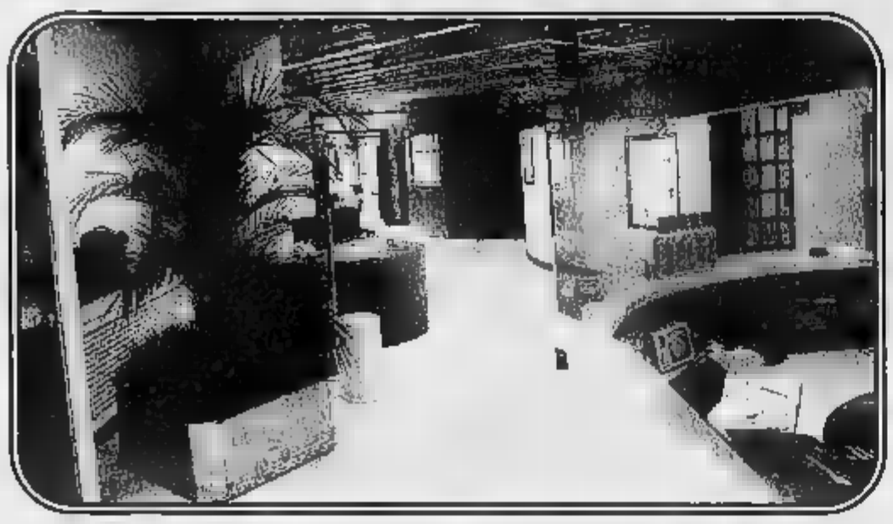

Dal 21 Ottobre '96 al 31 Luglio '97
una grande ed esclusiva opportunità:
"IN VACANZA CON CAMURATI"
Tutti coloro che acquisteranno i prodotti delle Profumerie o usufruiranno dei trattamenti del Solarium o del Centro Estetica, potranno partecipare ad uno stupendo
"Profumato Sogno di Vacanza"

Con L. 1.000.000 di spesa, raggiungibile raccogliendo gli scontrini degli acquisti effettuati anche in nove mesi, con i tradizionali SCONTI CAMURATI puoi ottenere
UNA SETTIMANA DI VACANZA in una delle 76 località a scelta tra mare-montagna Italia, Grecia e Tunisia
La RACCOLTA SCONTRINI è valida nelle Profumerie, Solarium e Centro Estetico CAMURATI. Tutte le informazioni, la cartolina di partecipazione e il catalogo delle localitàsono disponibili esclusivamente presso i Negozi, Solarium ed il Centro Estetico CAMURATI

1 **Via E. De Sonnaz, 13**
(Ang. Via Avogadro)
tel.011/561.38.38 - 561.10.20 - Torino
Orario: 9.15/12.30 - 15.30/19.30
camuriati

2 **Piazza Adriano, 1**
tel.011/434.40.60 - Torino
Orario: 9.15/12.30 - 15.30/19.30
camuriati

3 **IL SOLARIUM e L'ESTETICA**
C.so Ferrucci, 32
(Ang. P.zza Adriano, 1)
tel.011/433.42.86 - Torino
Orario continuato: 8.30/20
camuriati

Autoriz. Min. Commissio n. 96123112 del 30/09/96 - Artificiodio design Asti tel. 0141/593019

Per l'incidente all'oleodotto l'udienza è fissata al 30 gennaio

Snam, un imputato in più

Modificata l'accusa dal pm di Ivrea

Sei imputati per i due gravi incidenti verificatisi nel '94 all'oleodotto della Snam, il primo in frazione Bajo Dora di Borgofranco e il secondo a Donnas, in Val d'Aosta. Il pm Alberto Braghin, il magistrato che ha l'inchiesta dall'ex procuratore capo di Ivrea Bruno Tinti, ha presentato al gip De Marchi la nuova richiesta di rinvio a giudizio. La prima, infatti, nel gennaio scorso, stata alla procura dallo stesso gip. In quel fascicolo erano 5 gli indagati di cui si chiedeva il processo, e per il solo episodio del 26 marzo Borgofranco (l'incendio di migliaia di litri di greggio, fuorusciti da falla nelle condutture). Per l'incidente del 22 settembre a Donnas (analogo a quello di Bajo Dora, ma senza l'incendio del petrolio), pm Tinti aveva invece chiesto l'archiviazione.

Ulteriori indagini e interrogatori, ora, hanno consentito al pm Braghin di inserire nell'elenco degli imputati anche Walter Monterubbiano, 55 anni, residente a Sarre (Aosta), difeso dall'avvocato De Vincentis. Monterubbiano, responsabile del tratto di oleodotto fra Casale Monferrato e Aosta, nella vicenda di Borgofranco avrebbe impartito istruzioni ai due tecnici addetti a una delle saracinesche. Allo stesso modo avrebbe avuto delle responsabilità anche per l'incidente valdostano, che causò danni per centinaia milioni.

Alla sbarra ci sono ancora i imputati già indicati dal pm Tinti. Innanzitutto i due addetti alla saracinesca numero 32: Mario Agliosc, anni, Chivasso, Angelo Sacchetto, 54 anni, di Aosta, entrambi difesi dall'avv. Oberto. Con loro sono imputati anche tecnici della stazione pompaggio di Ferrera: Felice Moro, 47 anni (avv. Mussano), Giacomo Pozzi, anni (avv. Ferrero), infine Giovanni Pisani, 46 anni (avv. Oberto).

L'udienza preliminare davanti al gip De Marchi ora fissata per il 30 gennaio prossimo. I Comuni di Borgofranco e Chiassolo sono già costituiti parte civile; il rappresenta l'avv. Mario Benni. «Vogliamo seguire fino fondo questa vicenda - spiega il sindaco di Borgofranco, Fausto Francisca -, affinché sieno tutelati i diritti dei nostri cittadini soprattutto di coloro che hanno subito danni».

Intanto proseguono i lavori, da parte della Snam, per la posa di un nuovo oleodotto per il trasporto del greggio alle raffinerie della Svizzera. La sostituzione delle condutture era stata ordinata dai pm Tinti. A causare i incidenti, infatti, avrebbero contribuito anche le condizioni non più ottimali dell'impianto, ormai funzione da diversi anni.

Revello

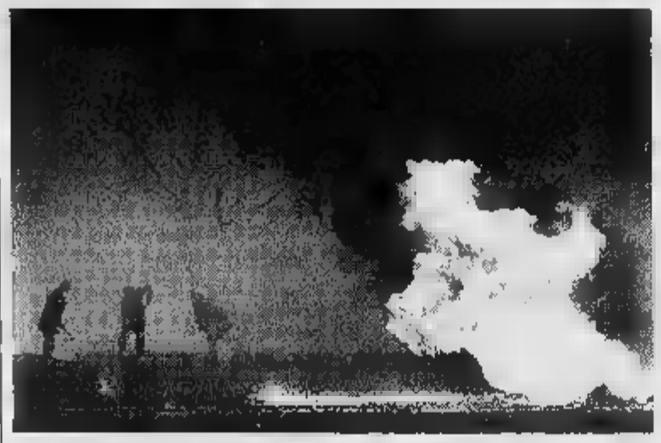

L'incendio che si era sviluppato dopo l'esplosione dell'oleodotto a Bajo Dora

A Scarmagno

Olivetti, intesa su due sabati lavorativi

Intesa raggiunta per il recupero due giorni di flessibilità alla Olivetti di Scarmagno, frutto di un accordo siglato all'inizio dell'anno. Sarà possibile, ma in modo assolutamente volontario; i giorni di recupero previsti per sabato sabato 16 novembre. Chi non recupererà dovrà fare ferie permessi retribuiti. Lo hanno deciso, a maggioranza, i delegati delle Rsu di Scarmagno, mediando le varie posizioni. Alla fine è prevalsa la linea dei rappresentanti Fim, nettamente contrari alla posizione di totale chiusura proposta dalla Fiom e quella di accettazione della Uilm. Intanto è slittata di settimana la manifestazione nazionale del gruppo Olivetti, a Roma, il prossimo 16 novembre.

Guidatore salvo

Parapendio precipita a Lessolo

è sfiorata la tragedia, pomeriggio nel cielo di Lessolo. Un appassionato di parapendio, Alvaro Agosti, 61 anni, di Firenze, ha rischiato di sfracellarsi contro le rocce del Monte Cavallaria, trampolino di lancio di numerosi appassionati di questo sport. Agosti, che è socio del Club parapendio Cavallaria, con sede a Cales, frazione di Lessolo, approfittando della bella giornata di sole salito Brosso Valchiusella, dove c'è la base lancio del club. Quello che stava effettuando il fiorentino l'ultimo lancio. L'incidente è avvenuto subito dopo il lancio: il parapendio è finito sotto vento è incappato in un vuoto d'aria e l'ombrello di seta si è afflosciato facendo precipitare Agosti in un avvallamento. Nella caduta Agosti ha riportato la frattura caviglia. Per portarlo a valle è intervenuto l'elicottero del 118.

ROMANO. Atto vandalico o avvertimento? E' l'interrogativo dei carabinieri circa i colpi di pistola esplosi, nella notte fra domenica lunedì, contro le vetrate della birreria «Cochinillo», in via Marconi 30. Il titolare del locale, Renzo Costa, 33 anni, residente a Bairo in strada per Agliè 2, avrebbe dichiarato di non aver mai ricevuto minacce, e neppure richieste di denaro. Al momento, comunque, gli inquirenti non escludono nessuna ipotesi.

MONTANARO. Rientrando a casa al volante della sua «127», Pierino Bassino, 49 anni, abitante in via Trieste 9, sull'A4 pressi di Brandizzo ha tamponato un Tir polacco e quindi andato sbattere contro il guard-rail. E' ricoverato al Giovanni Bosco.

IVREA. Gli amministratori comunali di Ivrea tornano domani sulla tomba di Adriano Olivetti, per deporre un cuscino di fiori a nome della città. La breve cerimonia è fissata per le 11 nel cimitero comunale. Sia domani che sabato, inoltre, sono previsti disagi alla viabilità nella di fronte al camposanto. In via Cappuccini via dei Mulini, infatti, sarà in vigore il divieto di sosta; la circolazione in via Cappuccini, inoltre, sarà a senso unico con sbocco in corso Massimo d'Azeglio.

CALUSO. Incontro, il 6 novembre il prossimo, tra sindacati e Compuprint, al ministero del Lavoro, per definire le procedure di mobilità e cassa integrazione. «Quest'anno - spiega Donato Spinazzola, segretario canavesano della Fim - è prevista una riduzione fatturato circa 10 miliardi». aggiunge: «Per il '97, perciò occorre un nuovo piano industriale». Lunedì sono previste assemblee di lavoratori nello stabilimento Compuprint di Caluso.

IVREA. Iscrizioni aperte fino al novembre per il «Corso introduttivo all'utilizzo dei personal computers» organizzato dalla Cisl del Canavese in collaborazione con Irfec l'istituto di ricerca della Cisl. Le lezioni, in tutto, due volte la settimana, forniranno indicazioni l'utilizzo Internet dei programmi di uso più comune. Il costo di partecipazione è di 150 mila lire. Per informazioni telefonare al numero: (0125) 641.395 oppure 40.335.

Lavoro nero, sindaci nei guai

Cuorgnè: hanno utilizzato cooperative

Due sindaci a giudizio per aver violato la legge sul caporalato, norma che vieta l'intermediazione di manodopera. primo è Giancarlo Vacca Cavalot, capo dell'esecutivo Cuorgnè. Con lui sul banco degli imputati, in pretura Ivrea, il 14 gennaio prossimo, anche i suoi gli stessi che avallarono la delibera in cui si affidava ad una cooperativa di servizi di Castellamonte compito di inviare una loro socia all'asilo di Cuorgnè, per coprire l'incarico di educatrice. Una «grave irregolarità», secondo l'Ispettorato del lavoro, che aveva segnalato ogni caso alla Procura della Repubblica di Ivrea. confronti di Giancarlo Vacca Cavalot e di cinque suoi assessori (Candido Ghiglieri responsabile settore Patrimonio; Claudio Dallò, urbanistica; Pietro Ricciardi, cultura e istruzione; Guglielmo Pitta, commercio e industria Pasqualino Cosco, sport), la magistratura eporediese aveva emesso decreto penale 700 mila lire.

L'attuale sindaco di Cuorgnè, **Giancarlo Vacca Cavalot**

Ma provvedimento è stato impugnato dagli amministratori comunali che intendono dimostrare bontà delle loro scelte. «Anche perché - aveva spiegato, a giugno, Vacca Cavalot - aveva sostenuto che quella norma era valida anche per gli enti pubblici».

Il secondo sindaco è Nicola Placanica, l'ex primo cittadino di Cuorgnè, che utilizzò la stessa cooperativa, con il medesimo scopo, nell'ultimo periodo del mandato. Il sostituto procuratore Alberto Braghin, però, ha proceduto solo contro di lui - senza neppure l'emissione del decreto penale - archiviando le posizioni degli assessori. Per Placanica il processo, sempre in pretura, è fissato per il 17 aprile del prossimo anno. In entrambi i compare come imputato anche Renato Trettene, 48 anni, direttore di «Impegno» la cooperativa di Castellamonte che inviò l'educatrice.

Cinque mesi fa, quando esplose la vicenda, Giancarlo Vacca Cavalot promise pubblicamente interessare anche l'Anci (l'associazione dei Comuni d'Italia) per chiedere spiegazioni sull'interpretazione della legge sul caporalato. «E'una questione - aveva spiegato - che riguarda centinaia di enti pubblici di tutta Italia. In ogni paese ci sono cooperative che lavorano per conto delle amministrazioni pubbliche». E adesso l'Ispettorato del lavoro vuol sapere i nomi di quei centri dove sarebbe verificata la presunta irregolarità.

[l. pol.]

DOVE & QUANDO

HALLOWEEN. La tradizionale festa dell'ultima notte di ottobre si svolge, a partire dalle 21, nel padiglione coperto di San Ponso Canavese. Si balla con la discoteca Nightlife; è preferibile partecipazione in maschera. Al termine l'elezione di miss e mister Halloween. Il biglietto costa 10 mila lire; organizza la Pro Loco. «Halloween Wild Party», questa sera, anche al Bistrot de la Tour Blanche di vicolo Baratono a Ivrea: in programma tanta musica, giochi e divertimento.

CACCIATORI. Cacciatori a convegno, alle 21, nei locali del circolo Arci della frazione San Bernardo di Ivrea. L'argomento è la caccia al cinghiale; i punti in discussione sono, in particolare, censimento delle squadre, addestramento dei cani, regolamento e recinto.

CINEMA. All'Anfiteatro di Montalto Dora, per la rassegna «Cinema diffuso», è in cartellone alle 21 la pellicola «Pensieri pericolosi». L'abbonamento all'intera rassegna costa 25 mila lire, ogni singola proiezione 7000 lire. Per informazioni e prevendita rivolgersi ai 0125/641161 o 651012.

ALL'UNITRE. Alle 15, nella sala consiliare di piazza Ubertini a Caluso, la professoressa Rosanna Viglocco tiene una lezione del nuovo corso dell'Università della terza titolo «Per capire l'Unione Europea». Alle 15,30, nel salone Trabucco di Castellamonte, si tengono invece i corsi astrologia e cucina della Unitre locale.

CORSO PERSONALE. Alle 17, presso la sede dell'Assindustria di corso Nigra a Ivrea, l'Associazione per lo sviluppo e il trasferimento di professionalità (Aistp) organizza un incontro con lo scrittore e studioso Annibale Nizzo, che presenta il suo ultimo libro dal titolo «Caro personale». L'incontro è aperto a tutti.

MUSEO ETNOLOGICO. Apertura domani, a Pont Canavese, del Museo etnologico curato dal sodalizio dei Cantèir. Orari: 10-12, 16-18.

Hardtop? Soft Price!

Solo da Automeck la tua Suzuki con Hard Top costa come una normale Cabrio!

Offerta valida fino al 18 - 11 - 96 salvo esaurimento delle scorte per vetture disponibili in concessionaria.

automeck

CONCESSIONARIA ESCLUSIVA SUZUKI AUTO • Corso Moncalieri 281 - 10024 TORINO - Tel. 011/66.15.444

La discussione alla Camera è stata rinviata per avviare il dibattito sull'area di Bagnoli

«Le quote latte? Possono aspettare»

Delusi gli allevatori della Granda. Il problema delle multe resta dunque in posizione di attesa: ma finora i caseifici non le hanno pagate. Rabbia e sconcerto alle assemblee dei produttori di Centallo e di Saluzzo

CUNEO. La discussione alla Camera, in calendario martedì scorso, sulle mozioni della Lega Nord, dell'Ulivo e del Polo che impegnano il governo a prorogare il versamento delle multe per le quote latte, è slittata forse a oggi o, al più tardi, ai prossimi giorni. Comprensibile dunque la delusione della delegazione di dieci allevatori della «Granda» che, accompagnati dai dirigenti sindacali Oddone Ternavasio e Adriano Cantamessa, si erano recati a Roma per sostenere i parlamentari impegnati a concedere una pausa ai problemi drammatici che agitano le campagne. Partiti all'alba dalle aziende e con il primo aereo da Caselle, gli allevatori sono rimasti in paziente attesa nel [illegible] riservato al pubblico fino a quando, in serata, dopo [illegible] ascoltato tante polemiche sullo stanziamento per Bagnoli, hanno fatto appena in tempo a prendere l'ultimo volo diretto a Torino.

Martedì erano all'ordine del giorno di Montecitorio la conversione di cinque decreti legge e, per ultimo, la mozioni Comino e Costa, dai nomi dei primi firmatari. All'apertura dei lavori l'onorevole Comino ha chiesto di invertire l'ordine del giorno e discutere per prime le mozioni; non c'è stato accordo ed è quindi cominciata la discussione sul decreto legge per Bagnoli e Sesto San Giovanni.

Il problema delle multe del latte deve quindi attendere, non si sa fino a quando. Comunque i caseifici non hanno ancora versato le multe (63 miliardi in Piemonte) e sembrano decisi ad attendere almeno fino alla prossima settimana, considerato che il termine è scaduto il 21 ottobre.

Continua, intanto, la mobilitazione dei produttori di latte pesantemente multati e, contemporaneamente, pieni di rabbia e delusione per il ritardo del decreto di proroga che il governo si era impegnato a firmare già otto giorni fa. Due assemblee - una a Centallo lunedì sera e l'altra a Saluzzo - hanno avuto folta partecipazione. A Saluzzo l'iniziativa era partita dal movimento giovanile Coldiretti perché sono soprattutto le aziende a direzione giovanile le più colpite dalle multe e dalle quote latte. Dopo vivace discussione si è approvato un documento in cui è chiesta la revisione generale delle quote e del titolo di grasso; l'agevolazione ai giovani nell'acquisto delle quote; una regolamentazione dei prezzi di acquisto e affitto; la [illegible] di un tetto massimo di produzione per ogni impresa che tenga conto del reddito aziendale per unità lavorativa ed estensione terriera. Il documento è stato trasmesso ai parlamentari piemontesi.

[illegible] De[illegible]

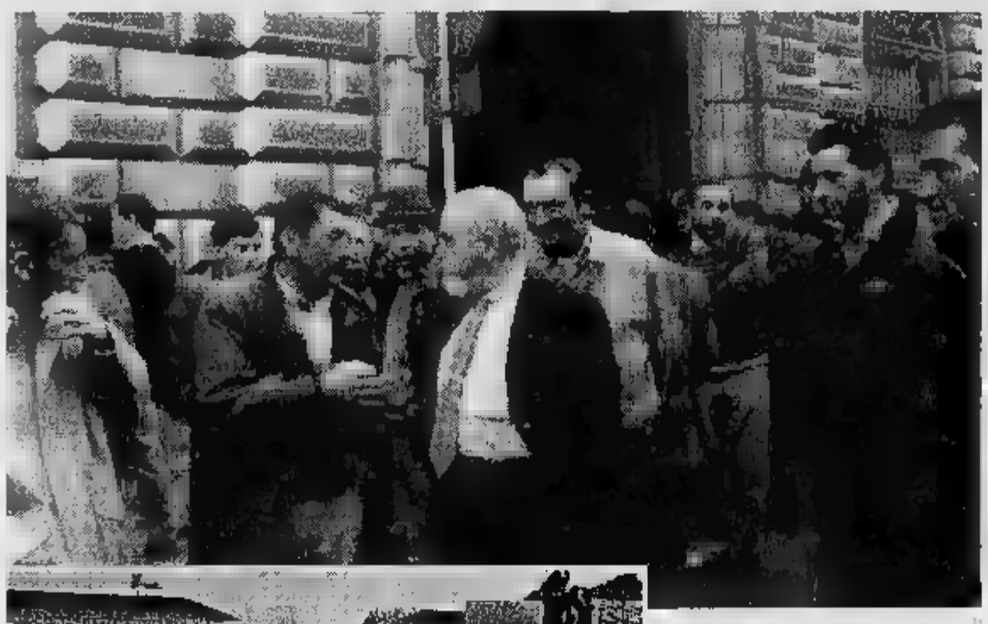

Due momenti delle manifestazioni di protesta dei produttori di latte davanti alla prefettura di Cuneo (sopra) e a Torino (a sinistra)

Mucca pazza

«Il Foro boario è agonizzante»

CUNEO. Il Consiglio provinciale della Coldiretti, la più grande organizzazione sindacale agricola d'Italia [illegible] quasi [illegible] mila soci, ha preso in esame [illegible] mattina le due gravi vertenze sul settore delle campagne: le multe per le quote latte e la crisi causata dalla vicenda «mucca pazza».

La relazione introduttiva è stato svolta dal presidente Lorenzo Bergese il quale ha detto fra l'altro: «La questione del latte è preminente in questo momento, ma non dobbiamo dimenticare il crollo della zootecnia che investe buona parte degli allevatori, soprattutto della razza da carne piemontese. Il Foro boario di Cuneo è ormai agonizzante, e sono sempre il bestiame da macello trova compratori. Sono intanto in pagamento i contributi statali, per altro insufficienti, ai produttori che nei mesi [illegible] hanno svenduto gli animali».

La vertenza latte e le polemiche che hanno investito il sindacato, hanno occupato gran parte del dibattito del Consiglio della Coldiretti. Il direttore Adriano Cantamessa ha esibito documenti dai quali risulta che già nel '95 l'organizzazione evidenziava i problemi che sarebbero [illegible] con il sorpasso delle quote. La Coldiretti è ora impegnata per la proroga delle multe, un contributo pubblico e la rateizzazione. [g. d. m.]

I NOSTRI FILM

Diego avvilito a Roma (per fortuna c'è Rio)

DIEGO Abatantuono torna al genere brillante una commedia che ci ricorda i suoi primi film. E' comunque un attore maturo (niente a che vedere con gli «sbisciulamenti»), sicuro se stesso, quello che propone Giovanni Veronesi in «Il barbiere di Rio». Un attore passato attraverso molteplici esperienze (da Carlo Vanzina a Pupi Avati, a Gabriele Salvatores), capace di sfruttare le situazioni comiche così quelle sentimentali. Sempre brillante e a tratti anche surreale.

Un barbiere quarantenne, Matteo, dopo essersi separato dalla moglie, dopo quindici anni di matrimonio, si guarda intorno e si rende conto di vivere una vita monotona, insopportabile. Ma una gli è rimasta: la voglia di sognare. Matteo vive con i due figli nel soppalco della piccola bottega nel centro di Roma. Da vent'anni non vede la sorella che vive a Rio de Janeiro. Un bel giorno decide di salire su un aereo e di sorvolare l'oceano per andarla a trovare: il viaggio movimenterà la sua vita e creerà poche complicazioni al frustrato artigiano capitolino, costretto a urtarsi con le contraddizioni d'un Paese eterogeneo e caotico come il Brasile, mentre prova a reinventarsi la vita e a costruire una storia d'amore una splendida mulatta. E' questa in sintesi la di «Il barbiere di Rio», che Giovanni Veronesi ha diretto dopo avere scritto, a Ugo Chiti, la sceneggiatura. I due sceneggiatori rispolverano un genere che tanta fortuna aveva portato ad alcune commedie di Sordi e Manfredi, quelle appunto legate alle avventure-disavventure dei nostri compatrioti all'estero. E l'italiano medio prescelto è Diego Abatantuono, che già portò fortuna a Veronesi in «Per amore, solo per amore».

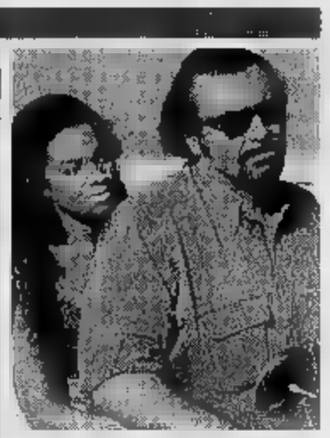

Abatantuono in «Il barbiere di Rio»

L'istrionico attore, grazie all'uso di una lingua che del portoghese ha solo vaghe e lontane assonanze, si abbandona a quelle verbali che ricordano i suoi inizi di carriera. Non si tratta comunque di un ritorno al passato. Ad affiancarlo ci due attori noti soprattutto al pubblico teatrale: Rocco Papaleo, nei panni dell'assistente di bottega e Margaret Mazzantini, in quelli della moglie Silvia. E ci sono pure due attrici al loro esordio: Irene Grandi nel ruolo di angelo custode e Zuleika Dos Santos in quelli di Giorgina, la bella mulatta della quale il protagonista s'invaghisce.

Piero Abrate

IL BARBIERE DI [illegible]
di Giovanni Veronesi
con Diego Abatantuono
Rocco Papaleo, Irene
Grandi, Margaret Mazzantini
Zuleika Dos Santos

Abbiamo affettato i prezzi!

Scanner Trust Imagery 4800 SP Compact
499.000 IVA INCLUSA

15" HS MS 1595 P SVGA N.I.
599.000 IVA INCLUSA

HP DeskJet 400 C
INCLUSO KIT COLORE
GETTO D'INCHIOSTRO B/N
1 [illegible]
[illegible] HP
399.000 IVA INCLUSA

Lettore CD 10X
289.000 IVA IN[illegible]

Offerta TIMMY Cellulare GSM Ericsson GA 318
+ batteria 40h
+ carica batteria veloce
+ TIM CARD
570.000 IVA INCLUSA

SkyMini con Pentium® Processor 133 MHz
16 MB EDO RAM
Intel® 133 MHz [illegible] Processor; 16 [illegible] Hard [illegible] 1,3 Gb; Floppy: 3,5 1,44 Mb; [illegible] Video/grafica: PCI 1 Mb Video DRAM MPEG1 video playback; Tastiera: InduS-Keyboard Win'95; [illegible]
Incluso a scelta tra: Win'95 Pack, Win Pack o IBM Pack; Monitor: escluso
1.699.000 IVA INCLUSA

ECCO DOVE TROVI QUESTE ED ALTRE MILLE FANTASTICHE OFFERTE IN PIEMONTE:

SERVIZIO CLIENTI [illegible]

ALESSANDRIA
C.so Borsalino 30
Tel. 0131/444040

CUNEO
Via Sebastiano Grandis
Tel. 0171/691989

BIELLA
Via Candelo 31 Tel. 015/8493515

[illegible]
San Martins Orleans 67
Tel. 0165/31626

Borgomanero
(SS per Gozzano)
Via Kennedy 22
Tel. 0322/846498

TORINO
• [illegible]
C.so Tortona 5/7
011/8127787
• C.so Sebastopoli 194
Tel. 011/3241319
• Via Bigieri 1 (ang. Via Nizza)
Tel. 011/6637110
• Via Orbetello 64
Tel. 011/2203177

Collegno
C.so Francia 92/C
Tel. 011/4032788

Cirie
Prossima Apertura

Rivarolo
Prossima Apertura

Pinerolo
Prossima Apertura

VERCELLI
Santhià
SS 143, 56A
0161/928343

La prima catena europea dell'informatica

VOBIS MICROCOMPUTER

Montjovet, musica dei «Branco Selvaggio» al pub

Festa di «Halloween»

Nella birreria di Aosta «Saint-Patrick's» l'esibizione del tastierista Mauro. Altre «sorprese» anche nella discoteca «Blumax» di Quart

[redacted] Il complesso «Branco Selvaggio» che questa sera si esibirà nel pub «Nigra» [redacted] Montjovet per festeggiare la notte [redacted] «Halloween» [redacted]

MONTJOVET. E' «Halloween», è la tradizione che [redacted] perde nelle notti degli antichi Celti d'Irlanda. Fra poche ore, come ogni 31 ottobre, [redacted] molti locali della Valle si celebra quell'antica ricorrenza, che è a metà fra la festa e il rito magico.

A Montjovet, ad esempio, «Halloween» sarà festeggiata con le note dei «Branco Selvaggio», che oltre alla ricorrenza leggendaria celebreranno anche [redacted] primo anniversario di apertura del pub «Nigra», sulla statale 26. Una serata di musica country-rock con il celebre front-man Ricky Mantoan. Una pinta [redacted] birra «Guinness» costerà 5 mila lire. Dalle 21,30.

[redacted] notte [redacted] oggi è occasione di festa tra musica e costumi anche alla discoteca «Blumax» di Quart, con ritmi «disco» ma non solo. L'appuntamento è alle 22,30.

[redacted] «Halloween» anche nel «pub irlandese» di via Malherbes: il «Saint-Patrick's Pub» ospita infatti il tastierista Mauro che questa sera, per l'occasione, [redacted] esibirà [redacted] «jam [redacted]sion» improvvisate [redacted] sorprese.

«Halloween» [redacted] la definizione, nei paesi anglosassoni, della notte del 31 ottobre. La tradi-[redacted] di festeggiarla risale ai Celti d'Irlanda, che celebravano la fine dell'estate. Quella notte le famiglie spegnevano i camini delle case per renderle più fredde e inospitali agli eventuali spiriti maligni.

La gente si riuniva davanti a grandi falò per ringraziare il dio del sole per i raccolti dell'estate e, attraverso le fiamme, si spaventavano gli spiriti maligni. E per sfuggire alle anime vaganti che in quella notte sceglievano i corpi [redacted] cui dimorare per i successivi 12 mesi, i Celti si travestivano da strega, folletto oppure demone. [s. ser.]

La «Pascale Charreton & Group»

Musica d'autore al [redacted] Duit

AOSTA. Canzone d'autore francese e italiana, con un sound mediterraneo e le sfumature gitane della fisarmonica. E' la proposta [redacted] «Pascale Charreton & group», in concerto oggi al «Caffè Duit» di piazza Vuillermin. La formazione torinese è stata fondata nell'ottobre 1994, [redacted] la collaborazione della cantante e autrice francese Pascale Charreton con il fisarmonicista e compositore Luca Zanotti. La coppia dal 1993 gira l'Italia proponendo canzoni francesi degli Anni Quaranta, di autori leggendari come Piaf [redacted] Montand.

Dopo i «tour» lungo [redacted] Penisola, Pascale Charreton realizza il suo sogno: avere un [redacted] gruppo per interpretare canzoni inedite [redacted] francese [redacted] in italiano. Alla sua [redacted] si aggiunge quindi la ben conosciuta fisarmonica di Luca Zanetti, la chitarra di Nunzio Barbieri e la batteria di Efisio Murgia. Ne [redacted] un sound mediterraneo, ai confini tra Francia, Italia e ritmi più latini, con sfumature argentine [redacted] richiami orientali.

Pascale Charreton, nata a Lione, dopo gli studi all'Accademia di Arte Drammatica riesce [redacted] ottenere spazi [redacted] teatro e nel cinema francese. I suoi primi passi sul palcoscenico sono con un comico famoso, Guy Pierault. Un po' di cinema e televisione, poi [redacted] passione per il canto la spinge verso il teatro musicale.

[redacted] 1987 arriva in Italia, dove collabora per qualche anno con l'Assemblea Teatro [redacted] Torino girovagando i palcoscenici [redacted] quali recita e canta. Firma testo [redacted] regia dello spettacolo «Fiocchi».

La [redacted] Pascale Charreton

E nello [redacted] tempo studia per 3 anni canto lirico. Nel 1993 propone «Souvenir de Paris», recital di canzoni francesi con l'accompagnamento della fisarmonica di Luca Zanetti, con cui divide oltre 100 concerti. Scrive i testi del cd del gruppo «Macalè», poi torna in Francia a recitare «Les caprices de Marianne». E quindi fonda il «Pascale Charreton & group». Oggi [redacted] «Duit» riproporrà l'atmosfera dei «bistrot» parigini. [s. ser.]

[redacted] AL [redacted]

[redacted] Corso — [redacted]. (0165) 35.666 · Or.: 20/22,30 · L. 12.000/8000
Twister — di J. De Bont, con H. Hunt, B. Paxton, J. Gertz (Usa '96) — Due gruppi di studiosi si contendono [redacted] primato: mettere i loro strumenti di rilevazione dentro un micidiale tornado che impazza sull'Oklahoma. N. V. 1h '53 [redacted]

Giacosa — Tel. (0165) [redacted] · Or.: 21
Concerto [redacted]

COURMAYEUR [redacted] Bianco — [redacted]. (0165) 841.206 · Or.: 21,30 · Lire 12.000/8000
Il [redacted] di Rio — di G. Veronesi, con D. Abatantuono, Z. Dos Santos, R. Papaleo (Italia '95) — Un barbiere romano, angosciato dall'ex moglie arpia e da una vita angusta, va in Brasile [redacted] trovare la sorella e decide di restare. N. V. 1h 50' Comico

CERVINIA Des Guides — [redacted]. (0166) 949.473 · Or.: 20/22,30 · Lire 13.000
Independence Day — di R. Emmerich, con J. Goldblum, B. Pullman, W. Smith (Usa '96) — Un'orda di [redacted] assale la terra per impadronirsi delle sue risorse e distruggere gli abitanti: ma gli umani resistono N. V. 2h 20' Fantascienza

[redacted] Gran [redacted] — [redacted]. (0125) 641.480 · Or.: 21,30 · Lire [redacted]
CHIUSO

CINEMA NEL CANAVESE

IVREA Boaro — Tel. (0125) 641.480 · Or.: 20/22,30 · Lire 10.000
Twister — di J. De Bont, con H. Hunt, B. Paxton, J. Gertz (Usa '96) — Due gruppi di [redacted]diosi si contendono un primato: mettere i loro strumenti di rilevazione dentro un micidiale tornado che impazza sull'Oklahoma. N. V. 1h '53 Avvent.

Politeama — [redacted]. (0125) 641.571 · Or.: 20/22,15 · L. 10[redacted]
Tin Cup — di R. Shelton, con K. Costner, [redacted] Russo, D. Johnson (Usa '96) — Lui è un golfista, eterno sconfitto in campo e nella vita; lei la fidanzata del suo rivale sul green. L'amore, la rivincita e sullo sfondo gli U. S. Open. [redacted] V. 2h 15' Comm.

ABCinema — Tel. (0125) 425.084 · Or.: 20/22,30 · [redacted]
CHIUSO

CINEMA CORSO
AOSTA

[redacted] NOTTE

SARRE
Corso [redacted] fisarmonica

La Pro loco ha organizzato un corso di fisarmonica, ogni mercoledì alle 20 dal 13 novembre. Durerà [redacted] settimane, ultima lezione [redacted] 14 maggio. Le lezioni saranno nella sede della Pro loco, in piazza del municipio. Per informazioni telefonare [redacted] numeri 0165/257900 o 257125.

SAINT-CHRISTOPHE
Pianobar [redacted] «Bowling»

Il Bowling club ospita oggi alle 22 una serata di pianobar con Mauro Pagliarino.

AOSTA
Prevendite per la «Saison»

Per gli spettacoli della «Saison Culturelle 1996/97», alla XII edizione, i biglietti possono [redacted] sere acquistati 10 giorni prima [redacted] punti vendita: biblioteca regionale di Aosta, agenzia viaggi Mont Blanc di Courmayeur, «Il gatto e la volpe» [redacted] Morgex, «Best Record» di Saint-Vincent, «Carruti Musica» di Verrès [redacted] Hôtel Ponte Romano [redacted] Pont-Saint-Martin. Altre informazioni telefonando al Servizio Attività Culturali della Regione, ogni giorno feriale dalle 10 alle 12 e dalle 15 alle 17, telefono 0165/273413-273246.

[redacted]
Fantoni al Casinò

Tornano le «cene spettacolo» alla Brasserie del Casinò. Giovedì 7 novembre toccherà a Gianni Fantoni e alle sue celebre «maschere» espressive. Alle 21 il comico presenterà il suo spettacolo intitolato: «Involucri pericolosi». Prenotazioni telefonando allo 0166/522381.

SAINT-CHRISTOPHE
«Noche latina» alla disco-pizza

Oggi «Noche latina» alla disco-pizza Mignon di località Senin. In programma salsa, merengue, mambo, cha-cha-cha.

AOSTA
Corso [redacted] canto per bambini

Nella biblioteca [redacted] viale Europa oggi corso di canto per bambini di età compresa fra i 4 [redacted] gli 11 anni. Dalle 17. [s. ser.]

Film e documentari in programma questa sera sulle tivù francofone

Il gangster-ragazzino su France 2

Per Tsr un'inchiesta sul benessere americano

Serata [redacted] reportage sulle televisioni francofone. Alle 20,05, nell'ambito di *«Temps présent»*, Tsr trasmette due filmati. Il primo, *«Le modèle américain»* di Pierre Demont e Luc Mariot, è un'inchiesta sulle ragioni del benessere economico americano, partendo dalla città di Chicago, che negli ultimi anni è stata [redacted] teatro della creazione di nuo[redacted] aziende e di una conseguente drastica riduzione della disoccupazione. Il secondo, *«Paris crack urgence»* [redacted] Philippe Tarnier e Patrick Vincent, denuncia invece uno dei grandi problemi delle metropoli europee, la diffusione [redacted] «crack», la terribile droga sintetica creata negli Stati Uniti.

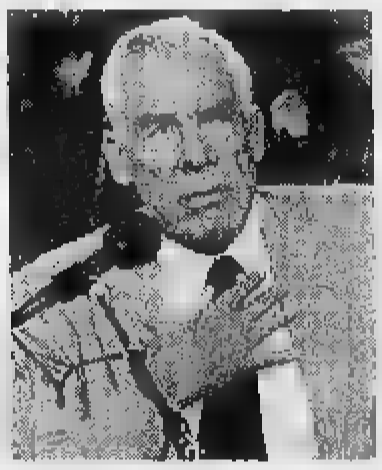

L'attore americano Lee Marvin

Alle 20,55 anche France 2 presenta il suo settimanale di informazione, *«Envoyé spécial»*, condotto da Bernard Benyamin. Tre i servizi in sommario. *«La femme [redacted] Présidente»* [redacted] un ritratto della «prima donna» [redacted] Francia, la signora Bernadette Chirac, attraverso le immagini ufficiali e quelle della [redacted] vita privata. Il secondo servizio, *«Pubs à poil»*, [redacted] introduce invece fra le quinte del mondo pubblicitario, studiando in particolare le tecniche [redacted] persuasione di quelli che [redacted] occupano di prodotti per animali. Il terzo filmato, *«Cochabamba, la prison des miracles»*, è il seguito [redacted] un reportage girato qualche anno fa [redacted] una prigione speciale della Bolivia, dove i detenuti sono lasciati a [redacted] stessi da uno Stato che non ha i mezzi per mantenerli.

Alle 23,05 France [redacted] prosegue [redacted] *«Canicule»* (Francia, 1984, 100'), un film di Yves Boisset, [redacted] Lee Marvin, Miou-Miou, Victor Lanoux, Jean Carmet [redacted] Bernadette Lafont. E' la storia di un gangster, sorpreso [redacted] ragazzino nell'atto di nascondere il bottino di una rapina in un campo; e pertanto costretto a rifugiarsi nella vicina fattoria dove, insieme al bambino, vivono due uomini e tre donne. E' un'estate piuttosto violenta [redacted] la calura finirà per esacerbare i desideri e le passioni. [l. b.]

PRIME VISIONI A TORINO

ADUA 200 c. G. Cesare 67, tel. [redacted]. **Il barbiere di Rio.** Or.: 16,15; 18,20; 20,25; 22,30.
ADUA 400 c. G. Cesare 67, tel. 856.521. **Il corvo 2.** Or.: 16; 17,40; 19,20; 21; 22,40.
ALFIERI p. Solferino 2, tel. 562.3800. Riposo.
[redacted] **MULTISALA** c. Vittorio Emanuele II 52, t. 547.007. Sala 1. **Jack.** Or.: 15,15; 17,40; 20,05; 22,30. V. M. 14. Sala 2. **Squillo.** Or.: 14,30; 16,30; 18,30; 20,30; 22,30. V. M. 14. Sala 3. **Trainspotting.** Or.: 14,30; 16,30; 18,30; 20,30; 22,30.
ARLECCHINO c. Sommeiller 22, [redacted] 581.7190. **Tin cup.** Or.: 15; 17,30; 20; 22,30.
CAPITOL [redacted] S. Dalmazzo 24, tel. 540.605. **Il corvo 2.** Or.: 15,15; 17,05; 18,55; 20,45; 22,35.
CENTRALE v. C. Alberto 27, tel. 540.110. **L'ottavo giorno.** Or.: [redacted],45; 18; 20,15; 22,30.
C. CHAPLIN 1 v. Garibaldi 32/e, tel. 436.0723. **Sleepers.** Or.: 16; 19,50; 22,35.
C. CHAPLIN 2 v. Garibaldi 32/e, tel. 436.0723. **Scomodi omicidi.** [redacted]: 15,40; 17,55; 20,10; 22,30.
CRISTALLO v. Goito 5, t. 650.7100. [redacted] **meccanico e parrucchiere in un turbine di sesso e politica.** Or.: 16,30; 18,30; 20,30; 22,30.
DORIA v. Gramsci 9, tel. 542.422. **Fratelli (The funeral).** Or.: 15,50; 18,05; 20,20; 22,35.
ELISEO GRANDE p. Sabotino, tel. 447.5241. **Il barbiere [redacted] Rio.** Or.: 15,30; 17,50; 20,10; 22,30.
ELISEO BLU p. Sabotino, tel. 447.5241. **[redacted] 2.** Or.: 15,10; 17; 18,50; 20,40; 22,40.
ELISEO [redacted] piazza [redacted]. **Le onde del destino.** V. M. [redacted]. Orario: 16; 19; 22.
EMPIRE p. V. Veneto 5, tel. 817.1642. **Sleepers.** Or.: 17,15; 20; 22,40.
ERBA [redacted] c. Moncalieri 241, tel. 661.54.47. **Vasme [redacted] veloce.** Or.: 20,30; 22,30.
ETOILE v. Buozzi ang. v. Roma, [redacted] 530.353. **Sleepers.** Or.: 16; 19,50; 22,35.
FARO via Po 30, tel. [redacted]. **Twister.** Or.: 20; 22,30.
[redacted] c. Trapani 57, t. 385.2057. **Trainspotting.** Or.: 15,10; 16,50; 18,30; 20,20; 22,30.
IDEAL [redacted] Beccaria 4, t. 521.4316. **Squillo.** Or.: 16,30; 18,30; 20,30; 22,30.
KING via Po 21, tel. 812.5986. **La tapa.** Or.: 16; 18,10; 20,20; 22,30.
KONG v. S. Teresa 5, tel. 534.614. **Scomodi omicidi.** Or.: 16; 18,10; 20,20; 22,30.
LILLIPUT via XX Settembre 15 bis, tel. 537.100. **Trainspotting.** V. M. 14. Or.: 15,10; 17; [redacted]; 20,40; 22,30.
LUX gal. S. Federico, tel. [redacted]. **Twister.** Or.: 15,30; 17,50; 20,10; 22,30.
[redacted] **UNO** via Montebello 8, tel. 817.1048. **Parlando e sparlando (Walking and talking).** Or.: 16,30; 18,30; 20,30; 22,30.
[redacted] 1 v. Pomba 7, tel. 812.4173. **Il barbiere di Rio.** Or.: 15,45; 18; 20,15; 22,30.
NAZIONALE 2 v. Pomba 7, tel. 812.4173. **I racconti del cuscino.** V. M. 14. Or.: 15,30; 17,50; 20,10; 22,30.
OLIMPIA 1 via Arsenale 31, telefono 532.448. **Ritratto di signora.** [redacted]: 14,30; 17,10; 19,50; 22,30.
OLIMPIA [redacted] Arsenale 31, tel. 532.448. [redacted] **impossible.** Or.: 15,30; 17,50; 20,10; [redacted].
REPOSI via XX Settembre 15, tel. 531.[redacted]. **Momento [redacted] uccidere.** Or.: 14,15; 17; 19,45; 22,30.
ROMANO Gall. Subalpina, tel. 562.0145. **Phenomenon.** Or.: 15,30; 17,50; 20,10; 22,30.
STUDIO RITZ v. Acqui 2, tel. [redacted]. **Ritratto di signora.** Or.: 14,30; 17,10; 19,50; 22,30.
VITTORIA via Roma 336, tel. 562.1789. [redacted] **pendence day.** Or.: 16; 19,50; 22,35.

TEATRI A TORINO

REGIO. Da oggi vendita biglietti per tutti [redacted] spettacoli della stagione d'Opera [redacted]. Vendita dei posti per i Concerti Aperitivo del 5/12 - 2/2 - 25/5. Concerto di Natale (21 e 22/12), Concerto di Pasqua (28 e 29/3) e Sonny Rollins (11/11). Biglietteria ore 13-18,30. Tel. 8815.241/242.
[redacted] **RAI.** P. Rossaro. Riposo.
[redacted] v. M. Cristina 71, tel. [redacted]. Questa [redacted] ore 21 Philippe Leroy in **I miserabili.** Campagna abbonamenti stagione 1996-97. Abbonamento Arcobaleno 7-8 spettacoli/posto fisso. Inf. e prevendita cassa teatro ore 10-13 e [redacted]. Tel. 669.60.34.

RADIO E TELEVISIONI

Raitre
14; 19,35; 22,45 **Tgr della Valle d'Aosta**
19,55 **Le pays où les va[redacted]ées sont reines**

Radiouno
7,20 **[redacted] voix de [redacted] Vallée**

Radiodue
12,10 **La voix de la Vallée**
14,14 [redacted], a cura di Katy Pellet

France 2
13,50 **Derrick**, série
14,55 **Le renard**, série
16,10 **La chance aux chansons**
16,55 **De[redacted] et des [redacted]**, jeu
17,30 **Sauvés par le g[redacted]ng**, [redacted]
17,50 **Hartley Coeurs à vifs**, série
20 — **Journal**
20,55 **Envoyé spécial**, reportages
23 — **Canicule**, film

Television Suisse [redacted]
12,45 **Tj-Midi**
13,30 **Arabesque**, série
14,20 **L'as de la crime**
15,05 **Pacific Beach**
15,30 **La croisière s'amuse**
[redacted] **Bus et compagnie**
17,25 **Lois et Clark**
18,15 **Top [redacted]**, série
19,30 **Tj-soir**
20,05 **Temps présent**
21,30 **Inspecteur Derrick**, série
22,35 **Faxculture**
23,25 **Les dessous de Palm Beach**

Tele Alpi
11 — [redacted] **[redacted]ntorni**
12,40; 19; 22; 0,15 **Alpitime**, notiziario
14; 19,20 **Agente Pepper**, [redacted]
15 — **Match music**, musicale
16 — [redacted] **Italia**, [redacted] musicale
20,30 **Le mine reice**, realtà quotidiana valdostana
23,15 **Ted**, programma musicale

[redacted] Saint-Vincent [redacted] Stelle
12 — **Film**
14; 19; 22,30 **Tg regionale**
17,15 **Wilma e contorni**, rubrica
18,30 [redacted]
20,30 [redacted]

101 Radio [redacted]
7 — **Rassegna stampa**
7,35 **La voce delle stelle**
8; 11,30; 15 [redacted]
9 — **Liscio in lib[redacted]**
10 — **101 mattina**
12; 18 **Notiziario della Valle d'[redacted]**
15,30 **Juke box**, dischi a richiesta
18,30 **Salut Valdotain**
19,30 **101 notte italiana**

[redacted] Reporter
8 — **Buon giorno con R. R.**
9 — **L'occasione**, annunci gratuiti
10,10; 12,10; 17,10 [redacted] **and information**
12 — [redacted] **con R. R.**
15 — **Music non stop**
18 — **Gran serata con la musica**

R. [redacted] Stereo [redacted]
9,30; 12,30; 15,30; 18,30 [redacted]
14; 20 **Italia party**
24 — **Italia Doc**

Radio Club
8 — **Buon giorno**
9 — **Musica melodia**
10,15 **Radio club nostalgia**
11,30 **384610**, la tua musica preferita
12 — **Disco club**
15 — **Hit [redacted] parade**
17 — **Disco [redacted] club music**
18,15 [redacted] **club nostalgia**
19 — [redacted] **più belle musiche di tutti i tempi**

Top Italia [redacted]io
9,20 **Corrado Marguerettaz**
10; 12; 17 [redacted] **and information**
11,20 **Luca Attucci**
15,10 **Pomeriggio Tir**
16 — **Marco Frasson**
17,20 **Mary Mannini**
18,20 **Music Line**

Radio Monte Bianco
7 — **Monte [redacted] Classic**
8,30; 10 **L'oroscop[redacted]**
9; 10,05; 12,15; 16; 17; 18 **Il globo**, notiziario
9,30 **Grandi successi**
14 — [redacted] **Bianco**
16 — **Pomeriggio giovane**
20 — **Night White**

[redacted] St-Vincent
7; 9,15; 11,15; 15,30; 17,30 **St-Vincent mattino**
7,45 **Oroscopo**
9,20 **Rsv Super compilation**
10,15 [redacted] **cinema**
14 — **Energy Hit Disco**
17,30 **Soul [redacted] music**
21 — **Night Rhythm**

[redacted] Monterosa
7; 9,50; 11,50; 13,50; 17,50 **Cnr News**
11,10 **Contatto radio**
16,10 **Top 40**
18,30 **Notiziario regionale**
19,15 **Liscio in allegria** con Manuela

● **Eventuali [redacted] e [redacted] programmi [redacted] tempestiva comunicazione [redacted] parte delle emittenti**

L'ANELLO MANCANTE...

Un libro per chi ama gli animali, che [redacted] stupire ed evita ogni antropomorfismo ad effetto a favore di una divulgazione esatta. Un aiuto per il lettore curioso che desidera conoscere scientificamente le scimmie, il loro comportamento, e così apprendere qualcosa in più su se stesso.

Storie di scimmie
di Elisabetta Visalberghi
collana «Saggezza di scienza»
pp. XII-160
con 12 tavole a colori
L. 34.000

I LIBRI DE LA [redacted]

Gli abbonati a «La Stampa» [redacted] diritto a uno sconto del 20% acquistando il volume presso il Salone di via Roma 80 o [redacted] o richiedendolo contrassegno all'Editrice La Stampa, Ufficio «Libri» [redacted], via Marenco 32, [redacted] Torino, fax 655.306

I VOLUMI DE LA STAMPA, DISTRIBUITI [redacted] RCS LIBRI E GRANDI OPERE, SONO IN VENDITA NELLE MIGLIORI LIBRERIE

Elogio all'orologio & Preziosa

presentano

REGALI PREZIOSI

OROLOGERIA, GIOIELLERIA, ARGENTERIA, ARTICOLI REGALO, OREFICERIA, CRISTALLERIE, PORCELLANE, ANTIQUARIATO.

Esiste un mondo di cose belle che si cercano e si acquistano per valori che trascendono la funzionalità ed appagano alla vista del possessore: sono gli oggetti da collezione, le cose belle e preziose di cui amiamo circondarci; sono gli oggetti della nuova edizione di Elogio all'Orologio e Preziosa. Quel regalo che da tanto volevate fare, quell'oggetto che da tanto desideravate regalare a voi stessi è sicuramente qui.

REGALI PREZIOSI E PER VOI!

I Concerti

- Giovedì 21 novembre: Orchestra di Silvano Frontini. Musiche anni '50 - '60.
- Venerdì 22 novembre: Ensemble Antonio Vivaldi. Arie del compositore viennese.
- Sabato 23 novembre: Quartetto d'archi. Musiche di J. S. Bach, W. A. Mozart, A. Vivaldi...
- Domenica 24 novembre: Trio acustico. Ouvertures operistiche, intermezzi di operette.

L'Evento

Domenica 24 novembre direttamente da Euro Disney Topolino e Minnie presenteranno i nuovi orologi "Tempus" Walt Disney.

Le Mostre

- MOSTRA DELL'OROLOGIO E DEL GIOIELLO D'EPOCA. Presentazione delle migliori collezioni di alcuni operatori specializzati.
- DIECI TAVOLE PER SOGNARE. La Federazione Nazionale Fabbricanti Argenterie, con la collaborazione delle Case produttrici italiane leader nel mondo, presenta i pezzi di argenteria che costituiscono il meglio della produzione italiana.
- L'ELOGIO DELLA PENNA. Uno speciale percorso guidato all'interno della rassegna per presentare le migliori creazioni italiane e straniere.

Torino Esposizioni 21 - 24 novembre 1996

Orario al pubblico: giovedì/venerdì 17-23 - Sabato/domenica 10-23

Organizzazione generale: KRONOS • tel. 011/31.99.706 - 31.99.706 • FAX 011/31.99.61

Tennis, al torneo «Orange bowl»

La tennista Nathalie Viérin parteciperà al torneo «Orange bowl» in Florida

Nathalie Viérin da Sarre agli Usa

AOSTA. Nathalie Viérin protagonista a livello nazionale. La giovane tennista di Sarre ha partecipato ai campionati italiani ottenendo la vittoria nel torneo a squadre e il quinto posto in quello individuale. Nei Master che sono seguiti ai campionati e che hanno portato in campo i migliori tennisti, Nathalie ha vinto negli Under 14. Un primo posto che le è valso un «biglietto» per l'America. La Viérin con la vittoria al Master, che si è svolto ad Arezzo, si è aggiudicata la partecipazione al prestigioso torneo «Orange bowl» che si terrà nei prossimi mesi in Florida e che metterà a confronto i giovani promettenti del tennis internazionale. Ottimi risultati quindi per Nathalie, che confermano la «stoffa» della tennista valdostana.

In questi giorni la ragazza è a Roma per una settimana di allenamenti organizzati dalla Federazione nazionale. Farà poi ritorno al Tennis squash di Sarre dove si allena. E nei suoi allenamenti quotidiani Nathalie è anche esempio e stimolo per gli altri giovani iscritti alla scuola del «Tennis» di Sarre.

Per lei, sacrificando a volte gli impegni scolastici, ci sono tre ore al giorno sui campi con il suo maestro genovese, Marco Girardini. E lui ritiene che «Nathalie sia tra le cinque migliori giocatrici italiane della sua categoria. "Punto debole" e "punto di forza", sembra strano, sono gli stessi, il carattere. Timida e riservata nella vita, Nathalie si trasforma in campo, dove tira fuori la sua aggressività, che a volte la porta purtroppo a sbagliare». Ma, al tempo stesso, grazie a questa aggressività Nathalie ha sviluppato una tattica di gioco molto personale, basata soprattutto sull'attacco. «Caratteristica poco consueta tra le tenniste italiane, che di solito preferiscono giocare dal fondo», dice il maestro.

Sandra Bovo

Pallamano, sconfitta esterna del Pila Aosta Welcome

«Arbitri impreparati»

Il tecnico Da Canal: «L'incontro è stato condizionato dai direttori di gara per l'interpretazione delle nuove norme sul "time-out"»

AOSTA. Una sconfitta con molte recriminazioni. Il Pila Aosta Welcome rientrato dalla trasferta Molteno l'amaro in bocca per aver raccolto nulla concreto dopo aver lottato pari contro i comaschi. I rossoneri sono stati superati per 32-28, lasciando per strada due punti preziosi nella lotta per la salvezza.

«La partita è stata condizionata dalle decisioni arbitrali - spiega l'allenatore Ennio Da Canal -. Il nuovo regolamento prevede precise norme sull'applicazione del time-out, che hanno creato parecchia confusione i direttori di gara. L'incontro è stato sospeso a lungo proprio perchè non c'era chiarezza in campo. Purtroppo l'interruzione ci ha fatto perdere la giusta concentrazione. I padroni di casa hanno impostato il confronto esclusivamente sul piano fisico, commettendo incredibile di falli. La partita è vissuta all'insegna del nervosismo, con Sessio che è stato espulso nel finale. Rimane il rammarico di aver centrato il colpaccio contro un avversario sicuramente alla nostra portata».

Buon avvio per i rossoneri, che si portavano a condurre per 2-0, ma venivano poi raggiunti sul 3-3. Il Moltano andava al riposo un gol di vantaggio (13-12), con Trevisan che falliva il rigore del possibile pareggio proprio allo scadere del primo tempo.

All'inizio della ripresa il Pila Aosta Welcome subiva un parziale di 4-0, ma rientrava in partita nel finale, fallendo però tre comode opportunità per cambiare volto dell'incontro, consentendo così ai comaschi di chiudere vittoriosamente sul 32-28.

Miglior realizzatore è stato Aldo Di Marco, con 7 reti. Sono andati a segno anche Alfonso Sessio (6), Giovanni Corniolo, Arduino Trevisan (5), Andrea Esposito (3), Eddi Bello e Diego Foti (1). Il campionato, dopo un turno di riposo, riprenderà il 9 novembre con la squadra di Da Canal che riceverà la visita della Rescaldinese. [s. b.]

Un'azione d'attacco della squadra valdostana maschile. L'Aosta ha perso 32-28

I rossoneri hanno battuto in trasferta il Sarre Cogne per 3 reti a 1

L'Aosta juniores vince il derby

Nei giovanissimi Coumba Freide imbattibile

AOSTA. Per il calcio giovanile di grande interesse era il derby juniores di Sarre tra il Sarre Cogne di Marco Del Favero e l'Aosta di Lorenzo Cancian. Hanno vinto gli ospiti per 3-1, con due reti nel primo tempo di Fazari e Rigollet e con la terza rete nella ripresa di Favre prima del rigore trasformato per i padroni di casa dall'ex Junod.

Negli juniores nazionali, ad Asti lo Châtillon/St-Vincent/Fenusma di Enzo Bravi va in vantaggio autorete, perde Ansermè per espulsione e viene battuta per 2-1 dai «galletti». Nel campionato juniores locale dominano Quart e Châtillon/St-Vincent/Fenusma con 3 punti su Coumba Freide e Strambinese. Negli allievi regionali lo Châtillon/St-Vincent/Fenusma vince 3-0 a Volpiano con reti di Ferreira (la seconda per l'italo-brasiliano di Fénis), Concolato e Pitetti, mentre l'Aymavilles Gressan ha perso in casa a Gressan per 3-2 con la Cbs Scuola calcio (doppietta di Serravalle).

Nei giovanissimi regionali a St-Marcel con rete di Allisd lo Châtillon/St-Vincent/Fenusma è stato superato dal Torino per 4-1, mentre ha riposato lo Charvensod S.Orso prima del derby di domenica. Nel campionato miniallievi l'Aosta ha perso in casa per 3-1 con il Lucento (rete di Gagliardi). Negli allievi locali lo Sporting ha battuto per 4-2 la Montoltese, mentre il Coumba Freide ha vinto per 3-1, il Quart ha superato il Samone per 1-0. Nei giovanissimi locali sono a punteggio pieno con 9 punti il Coumba Freide e il Grand Paradis nel girone A, l'Hône Arnad nel girone B.

Intanto Sergio Pellissier è più che mai il cannoniere (6 reti in 4 partite) del campionato Primavera dopo le due reti decisive realizzate sabato «Ruffini» nel 2 a 0 sul Parma che ha proiettato il Torino solo in testa alla classifica. Il giovane di Fénis ha già realizzato rete con i granata in Coppa Italia in 6 a 1 in trasferta sull'Inter, l'ex aostano Fusani in panchina. Nella Lazio ha giocato nella ripresa Ceccato, alla terza presenza con i biancoazzurri. [r. s.]

Pallavolo, una vittoria sofferta

Cogne, successo dopo cinque set

AOSTA. Brillano soltanto il Cogne Acciai Speciali in C2 femminile il Csi Châtillon in D maschile nella giornata inaugurale dei campionati di pallavolo. La squadra del presidente Minellono supera al tie-break il Borgomanero, il sestetto di Rossini si aggiudica per 3-0 il derby con il Valdigne. Tutte sconfitte le altre formazioni valdostane: 3-1 l'Olimpia a Borgomanero, 3-0 il Nus/Fénis e il Telealpi Châtillon dal Venascavi Venaria e dall'Ibiesse Ivrea. Sofferta, ma meritata vittoria del Cogne Acciai Speciali nell'esordio casalingo. Anche Mussillon e compagne hanno dovuto attendere il 5° set per piegare la resistenza del Borgomanero, conquistando 2 punti d'oro sulla strada che dovrebbe portare al salto di categoria. La partita è stata equilibrata (15-9, 8-15, 15-10, 12-15 e 15-10 i parziali), con le aostane brave a mantenere la giusta concentrazione nel tie-break.

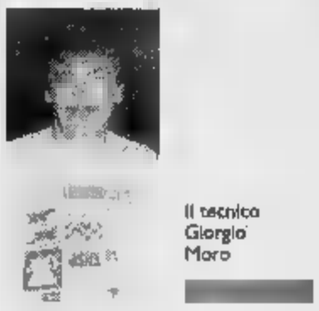

Il tecnico Giorgio Moro

«La squadra è scesa in campo troppo contratta - spiega l'allenatore Giorgio Moro -. Avevamo di fronte una compagine di tutto rispetto, che ha saputo sfruttare i nostri momenti negativi. A tratti abbiamo giocato veramente bene, ma in alcuni frangenti ci è mancata la calma necessaria per mettere a segno punti importanti».

La superiorità tecnica delle aostane è emersa nelle fasi decisive del confronto, il tie-break che ha sempre visto il Cogne Acciai speciali condurre nel punteggio. Moro ha schierato inizialmente il sestetto formato da Nicole Bollon, Francesca Luciani, Anna Mussillon, Daniela Challancin, Roberta Ceccon e Gwenael Bertocco, facendo un solo cambio con l'inserimento di Virginia Scuderi. «Dalla squadra mi aspetto una maggior continuità di rendimento - sottolinea Moro -. Già sabato sul parquet della Folgore San Mauro mi aspetto progressi dalle ragazze. Siamo comunque partiti con il piede giusto».

In campo maschile l'Olimpia ha strappato un set in trasferta al Borgomanero, però ha palesato carenze nel piano caratteriale. In serie D maschile nell'atteso derby di Morgex netto successo del Csi Châtillon: 3-0 sul Valdigne (15-11, 15-7 e 15-10 i parziali). Nel torneo femminile doppia sconfitta per 3-0 del Nus/Fénis in casa contro il Venascavi Venaria e del Telealpi Châtillon in trasferta contro l'Ibiesse Ivrea.

Sigfrido Beneyton

CHE CI FAI CON DIECIMILA LIRE AL GIORNO?

Oggi le tue piccole spese quotidiane valgono una grande auto.

FIAT CHIARO Il Concetto alla luce del sole.

Fiat Cinquecento S prezzo chiavi in mano 14.300.000 lire. Solo 3.201.668 lire di anticipo. 36 piccole rate da 308.287 lire zero interessi, circa 10.000 lire al giorno. Fino al 30 novembre. FIAT

CONCESSIONARIE E SUCCURSALI FIAT DELLA LIGURIA, PIEMONTE E VALLE D'AOSTA

TAEG 1,48% TAN 0%. Non cumulabile altre iniziative in corso. Salvo approvazioni

VI VOLIAMO FELICI.

DICONO CHE NON DOBBIAMO RESTARE FUORI DALL'EUROPA: NOI CI ANDIAMO E TORNIAMO. E CI DORMIAMO.

Per chi viaggia in coppia, "Vi voliamo felici" è una nuova, straordinaria iniziativa Alitalia. Potete andare in vacanza in tutte le belle città della Comunità Economica Europea, e anche a Budapest e Oslo, con solo 389.000 lire a persona se scegliete i nostri voli diretti A/R e con 100.000 lire in più se utilizzate un collegamento non diretto. E possono volare con voi a 179.000 lire fino a due bambini di età inferiore ai 12 anni. Se preferite la formula "volo più albergo", i Tour Operator italiani da noi selezionati renderanno indimenticabili anche le vostre notti: a partire da solo 489.000 lire (volo diretto A/R e due pernottamenti) potete ammirare dalle finestre di alberghi selezionati a 2/3 stelle i cieli scintillanti di Parigi, Barcellona, Madrid, Siviglia, Malaga, Valencia, Lisbona, Londra, Amsterdam, Atene, Budapest, Vienna, Berlino, Copenhagen, Stoccolma, Oslo. Potete scegliere dalle due alle quattro notti, l'importante è che sia compresa quella tra sabato e domenica. L'albergo è gratuito per un bambino di età inferiore ai 12 anni che dorme in camera con voi. Ricordatevi che in tutte le offerte sono comprese le tasse aeroportuali. Conviene fare presto, perché scegliendo queste tariffe davvero speciali sono limitati sia i posti per il volo che per l'albergo: la prima partenza è il 6 novembre, l'ultimo rientro il 17 dicembre. L'Europa vi sorride: sì, vi vogliamo felici.

Per informazioni e prenotazioni potete raggiungere direttamente gli Uffici Alitalia e le Agenzie di Viaggi, oppure chiamare il nostro numero verde (attivo 24 ore su 24). E per saperne di più, consultate la pagina 432 di Televideo.

Numero Verde **167-050350**

È un'iniziativa Alitalia in collaborazione con i seguenti Tour Operator: Bluewings, Chiariva, Dolcevita, Francorosso, Futuriaggi, Giver, I Grandi Viaggi, Meridiano, Offshore, Olympia, Tourania, Utat, Ventana.

Alitalia

FINO AL 10 NOVEMBRE

La Concessionaria M.Testa

vi offre cinque vetture a condizioni irripetibili.

Affrettatevi. Ci sono cinque vetture che andranno sicuramente a ruba. Già immatricolate e con un anno di garanzia, hanno percorso meno di un chilometro. Ma hanno un prezzo che farà molta strada.

Delta 1.9 TD "LE"
verde aberdeen - climatizzatore
spoiler post - minigonne laterali

Delta 1.6 "LE"
verde aberdeen - predisp. radio
sedile reg. in altezza + appoggiabraccio

*Dedra 1.6 "LS"
blu madras metallizzata

*Dedra 1.6 "LS"
verde derby metallizzata

*Dedra 1.8 "LS"
blu madras

M.Testa Concessionaria Lancia

Via S. Evasio 16 - Telef. 436.436 - ASTI

Lancia Il Granturismo

* di serie per Dedra "LS": climatizzatore - ruote in lega - alzacristalli elettrici ant. e post. specchietti esterni elettrici - fendinebbia e lavafari - Lancia code airbag per lato - control system - cristalli solectra

INVESTIRE OGGI NELL'AUTO DI DOMANI

FORMULA LANCIA

IL PIANO ECONOMICO PER GUIDARE UNA LANCIA SEMPRE NUOVA E IN GARANZIA

Per la pubblicità su
LA [redacted]
PK
publikompass
Sig. [redacted] BELLÈ
Agente Publikompass [redacted]
[redacted] Via Antica Zecca 3
Tel. (0141) 592.222

LA STAMPA
ASTI
E PROVINCIA

Per la pubblicità su
LA STAMPA
PK
publikompass
20[redacted] MILANO
Via G. Carducci [redacted]
Tel. (02) 864.701
10126 TORINO
Corso Massimo d'Azeglio 60
Tel. (011) 65.211

Giovedì 31 Ottobre 1996 AT 33 — Redazione: via De Gasperi 2, telefono 33.252 / 592.268 / Fax 530.224

Un migliaio di operai ieri ha manifestato per il rinnovo del contratto

In piazza per difendere il lavoro

In corteo gli striscioni delle maggiori aziende della provincia e delle fabbriche in crisi
Alta adesione negli stabilimenti. Durante i comizi è stato chiesto [redacted] sciopero generale

ASTI. In corteo per sollecitare il rinnovo del contratto di lavoro dei metalmeccanici, ma anche per denunciare i nuovi punti di crisi che si sono aperti, ancora ultimamente, nell'industria astigiana.

Un migliaio di addetti ha sfilato [redacted] mattina nel centro cittadino in occasione dello sciopero provinciale indetto da Fiom-Fim-Uilm. Nelle aziende l'adesione, secondo il sindacato, sarebbe [redacted] molto alta.

Il corteo, partito da piazza Primo Maggio, è stato aperto da un centinaio [redacted] addetti (la stragrande maggioranza donne) del Gruppo finanziario tessile [redacted] Damiano che minaccia di tagliare pesantemente gli organici (300 i lavoratori oggi impiegati nei due stabilimenti).

Accanto alle maestranze del Gft, che hanno sfilato dietro un grande striscione rosso, il [redacted]daco [redacted] San Damiano Alberto Marinetto, stretto nella fascia tricolore. [redacted] suo è stato il primo degli interventi che si sono succeduti sul palco di piazza San Secondo, su cui [redacted] salito anche, oltre ai dirigenti sindacali astigiani e al segretario nazionale Fim, Aloia, il primo cittadino di Asti Alberto Bianchino.

Dietro gli addetti del Gft, i lavoratori delle principali aziende cittadine (Way-Assauto, Maina, Fme, Gate) e della provincia (Foldalpress, Ceset, Tecnodelta, Dierre). Nel corteo pure i dipendenti chimici dell'Avir, anch'essi impegnati nel rinnovo contrattuale, i delegati della «vecchia» Morando, i poliziotti del Siulp, una delegazione [redacted] della Funzione pubblica, un drappello di studentesse del «Sella». Mischiati alla folla anche alcuni addetti della «Bensosivas» [redacted] Castagnole Lanze, l'azienda vinicola dichiarata fallita nelle [redacted] scorse (una trentina le maestranze rimaste senza lavoro).

Forte la richiesta, letta al microfono da Adriano Rissone, segretario Fiom, pochi minuti dopo il passaggio della sfilata sotto l'Unione Industriale di piazza Medici: «Il sindacato astigiano chiede a Cgil-Cisl-Uil regionali e nazionali la proclamazione di uno sciopero generale: la sconfitta dei metalmeccanici [redacted] tradurrebbe in quella dell'intero movimento sindacale e dei lavoratori».

Una manifestazione nazionale è già stata fissata per il 15 novembre. Nuovi momenti [redacted] lotta, mentre g[redacted] addetti Gft chiedono manifestazioni concrete di solidarietà ai colleghi dell'industria per evitare di perdere, come [redacted] detto al microfono la dipendente Marina Morganella, «oltre al lavoro anche la dignità». [l. n.]

Lavoratrici del Gft, la fabbrica tessile di San Damiano da [redacted] in [redacted] integrazione. A fianco, l'intervento [redacted] sindaco Alberto Marinetto (UBERTONE)

Dalle processioni ai cortei

Marinetto, sindaco di S. Damiano ha sfilato con i lavoratori del Gft

SAN DAMIANO. «Non siamo venuti ad Asti per fare una passeggiata». Alberto Marinetto, sindaco di San Damiano, [redacted] è persino schiarito la voce, ieri mattina, perchè fosse evidente alla piazza che quello era un momento importante.

Il primo cittadino ha sfilato con le maestranze astigiane, in sciopero per chiedere il rinnovo del contratto di lavoro [redacted] metalmeccanici, nel corteo che [redacted] è poi concluso in piazza San Secondo. Gli addetti del Gruppo finanziario tessile, [redacted] cassa integrazione da ieri e con la prospettiva [redacted] drastici tagli agli organici aziendali, hanno raggiunto Asti in auto e pullman: in piazza Primo Maggio hanno preso posto alla testa del corteo. C'erano soprattutto donne, determinate a non diventare disoccupate.

Accanto a loro il sindaco Marinetto, la fascia tricolore in vista sulla g[redacted] scura: per testimoniare la partecipazione dell'amministrazione alla manifestazione di Fiom-Fim-Uilm, il primo cittadino ha voluto che in corteo ci fosse anche [redacted] gonfalone del Comune. Lui, fervente uomo [redacted] chiesa (e titolare [redacted] negozio [redacted] arredi e paramenti sacri), [redacted] più abituato alle processioni religiose che alle dimostrazioni sindacali.

E infatti, [redacted] certo punto dell'intervento che pronuncia dal palco montato [redacted] piazza [redacted] Secondo, proprio davanti alla Collegiata [redacted] Santo, Marinetto cala lo sguardo sulla prima fila della folla, dove c'è un sacerdote, e dice: «Sono qui per rappresentare [redacted] città, ma [redacted] solo: qui con me c'è anche don Secondo Buzio, vicario di San Damiano». Le tute blu lo salutano con un applauso.

Marinetto stringe in [redacted] un paio di foglietti, l'emozione [redacted] volte gli [redacted] perdere il filo del discorso, ma quando dice «Per [redacted] anni San Damiano ha regalato le [redacted] forze migliori [redacted] Facis», il tono della voce è solido, persino duro.

La chiama «Facis», perchè in paese dicono ancora tutti così, nonostante gli addetti appartengano a uno [redacted] gruppi tessili italiani più forti. «Oggi si sente dire - prosegue Marinetto - che i posti di lavoro [redacted] in pericolo: non sarebbe [redacted] ben fatta, da parte dell'azienda, dopo quello che [redacted] paese le ha dato».

Sacrifici che non [redacted] stati dimenticati [redacted] che ritornano nelle parole del sindaco Marinetto: «San Damiano ha già pagato, un tempo i lavoratori della Facis erano 1056, ora [redacted] 285. Intere famiglie stanno vivendo una situazione tragica, temono [redacted] restare senza lavoro. Oggi è [redacted] dovere essere qui. E domani, se ci sarà bisogno, noi ritorneremo». [l. n.]

OGGI S'INIZIA [redacted]
[redacted] PROCESSO PER L'ALLUVIONE

I sindaci astigiani solidali con il collega imputato

Oggi al tribunale di Alba si apre il processo al sindaco Enzo Demaria. In segno di solidarietà, saranno presenti una decina di primi cittadini dell'Astigiano, [redacted] colleghi di Alessandrino [redacted] Cuneese. Nella foto, i sindaci piemontesi durante [redacted] manifestazione ad Alessandria lo scorso anno.

SERVIZIO A [redacted] 35

L'inchiesta della procura coinvolge un giro di società [redacted] personaggi in tutt'Italia

Anche Asti nel triangolo dei veleni

I rifiuti di La Spezia «passavano» da Portacomaro, per finire alla discarica di Beinasco, nel Torinese
Proseguono gli interrogatori in carcere a Quarto dei nove arrestati, uno è latitante. Il punto delle indagini

ASTI. Non è un caso che proprio nella città già sconvolta dallo scandalo di Valle Manina [redacted] dove ancora si «esportano» rifiuti [redacted] prezzo, vista l'incapacità di risolvere l'emergenza discariche, scoppi ora [redacted] nuovo bubbone legato al mercato nero dello smaltimento [redacted] rifiuti.

Una «ecomafia» potentissima, forse ancora di più di quella che controllano il traffico di armi [redacted] della droga, che aveva anche nell'Astigiano le sue basi di appoggio.

Una di queste, proprio quella da cui è partita l'inchiesta della Guardia forestale e della polizia giudiziaria, è a Portacomaro stazione nella sede [redacted] ditta di smaltimento metalli [redacted] Aldo Fa[redacted]. L'uomo, iscritto al registro degli indagati della procura di Asti, [redacted] in costanti rapporti di affari con le società dell'impero di Orazio Duvia, il boss dei rifiuti [redacted] La Spezia (arrestato con altri otto e [redacted] in carcere a Quarto). Fasano, secondo quanto hanno spiegato ieri, durante una

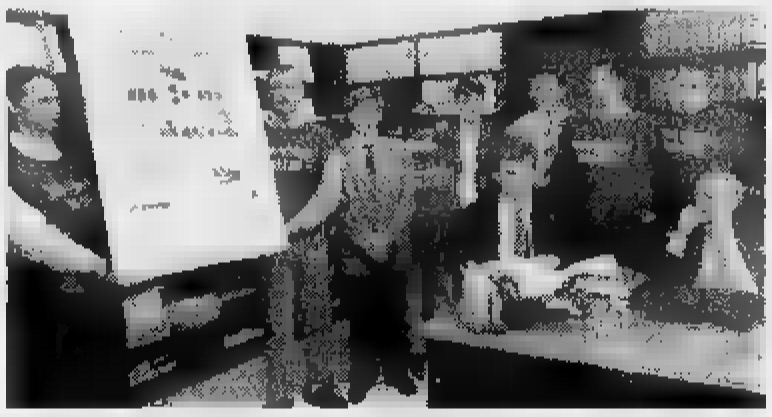

La conferenza stampa di ieri in procura per illustrare l'operazione «Triangolo»

affollata conferenza stampa, il procuratore della Repubblica Sebastiano Sorbello e [redacted] sostituto Luciano Tarditi, [redacted] uno degli angoli [redacted] un triangolo di false fatturazioni che [redacted] a Duvia [redacted] ai suoi complici (uno, l'ingegnere genovese Eros Polotti è ancora latitante) [redacted] smaltire nella discarica «Servizi Torino [redacted] di Beinasco rifiuti urbani provenienti da La Spezia, facendoli «transitare», spesso solo sulla carta, dall'impianto di Portacomaro.

Ma il [redacted] dell'inchiesta [redacted] altrove: nel vallone di località Pitelli, [redacted] pochi chilometri [redacted] La Spezia. Qui Duvia, grazie ad un intreccio nebuloso [redacted] società, controlla una discarica [redacted] rifiuti speciali che [redacted] diventata negli anni, secondo gli inquirenti, il grande «buco nero» dove sono finiti milioni di tonnellate di scarti industriali, olii, morchie, rifiuti ospedalieri non trattati. Un affare miliardario [redacted] cui [redacted] teme siano entrati anche personaggi legati allo smaltimento dei fa[redacted] fusti con le scorie alla dios[redacted] dell'Icmesa di Seveso.

«Sono evidenti la mancanza di controlli efficaci e le complicità che garantivano libertà di movimento a questi personaggi [redacted] ai loro carichi» ha commentato ieri Tarditi. L'indagine, condotta da oltre 150 uomini, [redacted] portato all'intercettazione di 11 mila telefonate. Ne emerge uno spaccato davvero inquietante per la salute pubblica. In [redacted] a Quarto proseguono gli interrogatori. L'accusa per tutti è [redacted] associazione a delinquere finalizzata al disastro ambientale.

Sergio Miravalle

ALTRO SERVIZIO IN [redacted]

Il colpo martedì [redacted] in una frazione di Robella

Anziano aggredito [redacted] rapinato da [redacted]

ROBELLA. Dodici ore di terro[redacted] a [redacted] anni è stato percosso da due uomini che gli hanno saccheggiato la casa e infine lo hanno abbandonato, legato mani e piedi, senza la possibilità di chiedere aiuto. L'episodio ha avuto come vittima un anziano che vive solo in una [redacted] vicino alla statale per Torino. L'uomo si trova [redacted] ricoverato all'ospedale [redacted] Asti per le conseguenze dei maltrattamenti [redacted] lo shock subito.

La dinamica del fatto è [redacted]ta ricostruita dai carabinieri di Cocconato che hanno raccolto la testimonianza [redacted] vittima.

Martedì sera verso le 20 hanno suonato alla sua porta due uomini, extracomunitari forse di origine marocchina che si so[redacted] spacciati per venditori: «Compri qualcosa? - sarebbe [redacted] la richiesta - [redacted] servono i soldi della corriera per tornare [redacted] pensionato [redacted] andato a prendere qualche banconota da mille lire e le ha consegnate agli extracomunitari che si so[redacted] allontanati. Dopo pochi minuti i due si sono ripresentati alla porta: senza sospettare nulla, l'anziano ha nuovamente aperto e a quel punto è stato aggredito, percosso [redacted] immobilizzato. Gli sconosciuti lo hanno trascinato al piano superiore e dopo avergli legato mani e piedi lo hanno abbandonato sul letto. Poi hanno cominciato a rovistare dappertutto alla ricerca di denaro e preziosi: alla fine [redacted] allontanati portando via alcuni valori e anche [redacted] pistole [redacted] un fucile che l'uomo teneva in casa. Per l'anziano, immobilizzato [redacted] piano superiore, è cominciata la lunga odissea nel tentativo di liberarsi e chiedere aiuto. Durante la notte ha provato più volte [redacted] slegarsi, ma inutilmente.

Ieri [redacted] le [redacted] è [redacted] l'allarme quando un conoscente andando a fargli visita ha scoperto l'aggressione. Subito soccorso l'anziano è stato trasportato all'ospedale per accertamenti. [m. t.]

Inchiesta truffa autostrade

Legami [redacted] Ruscalla Pacini Battaglia [redacted] a La Spezia

ASTI. Il finanziere Francesco Pacini Battaglia, è stato sentito ieri a lungo, come teste, in procura a La Spezia, sulla presunta truffa ai danni della società autostradali Autobrennero (A22) e Torino-Bardonecchia (A32): nell'inchiesta, avviata dalla magistratura di Trento e ora approdata alla procura spezzina, è indagato anche il vicepresidente Tubosider, Paolo Ruscalla (attualmente agli arresti domiciliari).

L'imprenditore astigiano è accusato di false fatturazioni. Secondo i giudici, grazie alla complicità di altre ditte, avreb[redacted] sovrafatturato l'acquisto di materiale per tre miliardi: il tutto sarebbe avvenuto attraverso una società [redacted] inglese import-export che gli inquirenti ritengono vicina a Ruscalla.

Altre fatturazioni gonfiate per 25 miliardi sarebbero legate invece all'acquisto di [redacted] partita di bulloni. Al termine dell'interrogatorio [redacted] Pacini Battaglia non sono state rilasciate dichiarazioni.

CONTROLLA QUI SE HAI FATTO

REGOLAMENTO

Su ogni scheda, ci sono 7 tessere coperte dalla [redacted] argentata «Scopri e Gioca». Le prime due [redacted] per giocare la domenica (ognuna separatamente dall'altra: le due tessere [redacted] sono combinabili fra loro), ciascuna delle altre serve per i singoli giorni della settimana, dal lunedì al venerdì. Grattando [redacted] tessera [redacted] giorno scoprirai dei numeri [redacted] scritta «Specchio». Su [redacted] Stampa del [redacted] giorno troverai [redacted] numeri e [redacted] scritta «Specchio».

Per vincere, bisogna fare Tris, cioè avere sulla tessera, non importa in quale ordine, [redacted] numeri uguali a uno di quelli pubblicati su La Stampa. Ad esempio, se sulla tessera [redacted] giorno si trovano due 500.000 e su La Stampa dello stesso giorno si trova un 500.000, [redacted] lire in buoni benzina. La stessa cosa vale per «Specchio» (e si vince una copia di «Specchio»).

Se hai vinto i buoni, [redacted] n° 011/43.43.363 entro le ore 12 di sabato 2/11. Se hai vinto «Specchio» per averlo consegna la scheda sabato in edicola.

Se a fine settimana [redacted] avrai vinto niente, incolla sul retro della scheda 4 codici [redacted] barre ritagliati dalla prima pagina de La Stampa di questa settimana, aggiungi i tuoi dati ed inviale in busta chiusa [redacted] Tra tutte le schede pervenute entro sabato 9/11 saranno estratti [redacted] sorte [redacted] Coupé [redacted] ed i buoni non assegnati durante questa settimana.

[redacted] informazioni tel. 011/43.43.363, (lunedì- sabato 9 - 20, domenica 9 - 14).

LA STAMPA

Tris

2° [redacted]

4.000.000*

Specchio

150.000*

* IN BUONI BENZINA IP

Oggi convegno scientifico alla Cassa di Risparmio di Asti

Le speranze contro i tumori

Dopo le relazioni saranno premiati tre medici per le loro ricerche innovative
Presente anche Umberto Veronesi. Stasera in Cattedrale concerto sinfonico

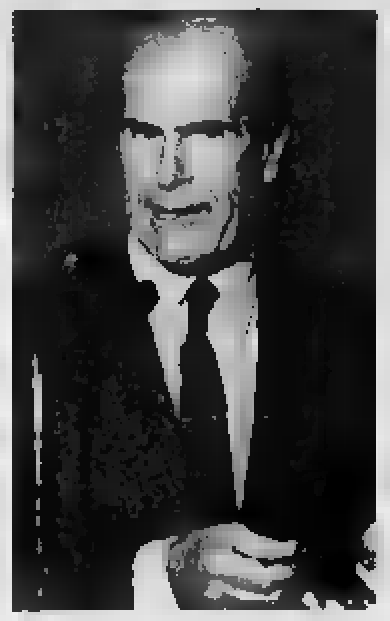
L'oncologo Umberto Veronesi

ASTI. Per anni [redacted] stato definito il male del secolo, poi il primato negativo è stato soppiantato da altre patologie, ma nella ricerca della cura contro [redacted] cancro restano impegnati studiosi e ricercatori di tutto il mondo.

Gli italiani sono tra i primi [redacted] lo testimonieranno oggi i numerosi luminari presenti al convegno (dalle 9,45) organizzato da Fondazione Cassa di risparmio di Asti [redacted] Lega italiana per la lotta contro i tumori con il patrocinio dell'Ordine provinciale dei medici [redacted] Asti (nella sala convegni della Cassa, piazza Libertà).

Il fitto programma comprende [redacted] l'assegnazione (alle 16) del premio per chi si è distinto nella ricerca approdando a risultati nell'ambito delle nuove terapie per la cura del cancro. L'edizione 1996 è intitolata [redacted] memoria di Giovanni Boano, che fu presidente della Cassa e senatore.

La commissione quest'anno ha assegnato il riconoscimento (10 milioni ciascuno) [redacted] tre ricercatori: Andrea Bacigalupo del Centro trapianti di midollo osseo dell'ospedale [redacted] Martino di Genova; Alessandro Liberati, istituto di ricerche farmacologiche «Negri» [redacted] Milano; Pier Giuseppe Pellicci, Istituto europeo tumori di Milano.

Il convegno ha come tema «Moderne prospettive mediche nello studio e nella cura dei tumori». Apriranno i lavori il presidente della Fondazione Bruno Marchetti e Mario Alfani (aiuto primario di Cardiologia e presidente dell'Ordine dei medici di Asti). Le relazioni [redacted] affidate a Umberto Veronesi (direttore scientifico dell'Istituto Europeo dei tumori di Milano) e ai professori Claudio Bordignon, Mario Boccadoro, Massimo Gianni, Franco Testore e ai vincitori del premio. Moderatore [redacted] prof. Alessandro Pileri.

Stasera alle 21 in Cattedrale l'Orchestra «Guido Cantelli» diretta da Alberto Veronesi eseguirà in concerto musiche di Mendelssohn, Haydn e Corelli. Ingresso libero. (m. t.)

IN BREVE

CIMITERO

C'è l'orario continuato e [redacted] gli autobus

Per consentire la visita alle tombe in occasione delle imminenti festività dei Santi e dei defunti, anche oggi il cimitero urbano resterà aperto ininterrottamente dalle 8 alle 18. In piazza Campo del Palio funzionerà, dalle [redacted] alle 17,45, il «mercato dei fiori». Domani l'Asp potenzierà il servizio facendo funzionare con orario feriale, nonostante il giorno festivo, le linee di trasporto 2 e 3 (raggiungono entrambe il cimitero). [l. n.]

CONSIGLIO

Lunedì si parla di Fiera e palestra di Rio Crosio

Il Consiglio comunale tornerà a riunirsi lunedì, alle 18,30, con due punti all'ordine del giorno: l'affidamento della gestione della fiera «Città [redacted] Asti» ai privati (sperimentalmente per gli anni 1997/'98/'99) e l'approvazione del progetto preliminare per la ristrutturazione della palestra di Rio Crosio. [l. n.]

[redacted]

I commercianti discutono del nuovo senso unico

Il senso unico in corso Alfieri (tra le piazze Primo Maggio e Alfieri) fa discutere: [redacted] un gruppo di commercianti della zona interessata che contesta il provvedimento del Comune si confronterà [redacted] il Club Pannella-Asti referendaria e associa[redacted] «SOS Asti». L'assemblea si terrà alle 21 al centro civico Asti Centro, via Fontana [redacted]. [l. n.]

SINAGOGA

Ultimo giorno per visitare la mostra sugli ebrei

Oggi è l'ultimo giorno per visitare la mostra «Come è potuto accadere? Gli ebrei nella storia» allestita nella Sinagoga di via Ottolenghi. [redacted] tratta di un lavo[redacted] interdisciplinare ideato e realizzato dagli studenti della scuola media «Gancia» di Canelli. Informazioni telefonando ai numeri 590.003; 592.439 e Pinacoteca Civica, palazzo Mazzetti, corso Alfieri, tel. 594.791. [m. t.]

CATTEDRALE

Oggi la [redacted] di suffragio per il colonnello Maggiore

[redacted] svolgerà oggi alle 18 in Cattedrale [redacted] messa in suffragio del tenente colonnello Pietro Maggiore. L'ex comandante provinciale dei carabinieri era stato stroncato, un anno fa, da un tumore. Alla funzione religiosa interverranno, oltre alla vedova e al figlio Alessandro, anche numerosi militari dell'Arma in servizio e in congedo. [r. s.]

La «Pietà Rondanini» di Michelangelo

UN VOLUME

La Cassa e Michelangelo

«Sarà un biglietto da visita di prestigio per presentarci in Lombar[redacted]a, e un contributo importante per la cultura artistica italiana». Così il presidente della Fondazione Cassa di risparmio [redacted] Asti Bruno Marchetti, ha presentato la nuova pubblicazione dedicata alla «Pietà Rondanini» di Michelangelo, custodita al Castello Sforzesco di Milano. Il volume, pubblicato dalla Fondazione, è firmato dal giornalista Donato Mutarelli con fotografie dello stesso Mutarelli e di Roberto Lami e Paolo Monti. Il volume (24 pagine, con numerose illustrazioni) sarà distribuito nelle filiali della Cassa. Donato Mutarelli, ha ricordato: «Curiosamente, non esistono pubblicazioni specifiche su questo capolavoro di un grande maestro del Rinascimento. Ho affrontato la materia con uno stile giornalistico, accessibile a tutti, cercando [redacted] individuare i valori innovativi dell'opera». La pubblicazione precede [redacted] pochi [redacted] l'inaugurazione di una nuova filiale vicino a Milano, a Peschiera Borromeo (dove la Cassa possiede un milione e 200 mila metri quadrati di terreno, frutto della vittoria nella causa contro il finanziere Rapisarda). La filiale, ha annunciato il presidente della Cr Asti Gianpiero Vigna, sarà aperta entro i primi mesi del prossimo anno. «Si trova [redacted] una posizione strategica - ha commentato Vigna - in zona industriale, dove esiste un alto potenziale di sviluppo. Riteniamo [redacted] giunta l'ora di uscire dal nostro 'guscio' piemontese, per questo intendiamo presentarci [redacted] gli abiti migliori». [r. s.]

Dopo le critiche di Caron (Rifondazione)

Urbanistica troppo lenta? Fassone, pds: «E' vero ma discutiamo in giunta»

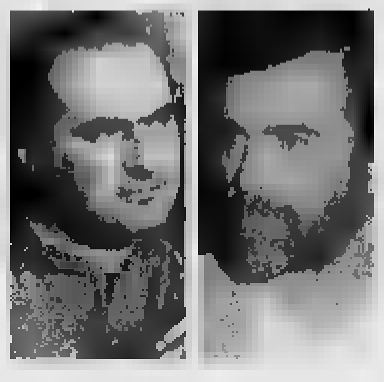
Gli assessori [redacted] Attività produttive Caron (a sin.) e all'Urbanistica Grosso

ASTI. [redacted] sasso lanciato dall'assessore alle Attività produttive, Claudio Caron, ha [redacted] le acque: il suo attacco contro la burocrazia della macchina comunale registra consensi. Ieri Antonio Fassone e Ferrante Marengo, rispettivamente capo[redacted] pds e rappresentante [redacted] Forza Italia in Consiglio comunale, hanno convenuto sulla necessità di sveltire i tempi della pubblica amministrazione.

Caron (Rifondazione), preoccupato per le sorti dell'industria astigiana, ha puntato il dito, in particolare, contro le lentezze dell'assessorato all'Urbanistica, guidato dal collega Enrico Grosso, nel concedere nuove licenze.

In [redacted] comunicato diffuso nei giorni scorsi, l'as[redacted] alle Attività produttive ha ricordato il caso del Consorzio d'imprese «Cosse», che da 7 anni attende [redacted] permesso [redacted] poter costruire una quindicina di capannoni, nell'ambito di un progetto di ampliamento dell'attività, [redacted] un terreno di 76 mila metri quadri nell'area industriale di corso Alessandria.

«La situazione delle sette aziende industriali e commerciali consorziate è ormai al limite - indica Margherita Visconti, [redacted] presidente del «Cosse» - da anni siamo costretti a lavorare in spazi drammaticamente insufficienti, frenando sulle possibilità di sviluppo e rischiando di l[redacted] a casa una parte degli addetti».

[redacted] sette imprese, tutte già operanti nel «Pip» di corso Alessandria, occupano complessivamente oltre 180 dipendenti e sono La Monferrina, Astidental, Tecnoasti, Cometa, Intercar, Franchini e Ghisleri.

«In questi a[redacted]i - ricorda Margherita Visconti - gli incontri all'Urbanistica si sono sprecati. L'assessore Grosso si è sempre dichiarato disponibile a mandare avanti la pratica, che ha subito ulteriori rallentamenti dopo l'alluvione. Ogni volta uscivamo da quegli uffici rassicurati, salvo poi constatare che nulla si stava muovendo».

Ieri il capogruppo pidiessino Antonio Fassone (è anche presidente della commissione [redacted] liare all'Urbanistica), ha diffu[redacted] un comunicato per segnalare che «il pds condivide le preoccupazioni dell'assessore Caron per l'indispensabile riorganizzazione [redacted] settore rilascio con[redacted] edilizie del Comune».

«Ci auguriamo - scrive Fassone - che il problema posto all'attenzione dei giornali [redacted] Caron venga anche collegialmente affrontato dalla giunta, responsabile nel suo complesso dell'organizzazione dei servizi comunali, in spirito [redacted] responsabile collaborazione, e non di contrapposizione, tra i vari assessori e tra la giunta e le strutture del Comune».

Plaude alla presa di posizione dell'assessore Caron anche Ferrante Marengo, [redacted] consigliere di Forza Italia reponsabile, già in passato, [redacted] vari «affondi» contro l'operato dell'Urbanistica.

«La burocrazia ha certamente [redacted] peso non indifferente nei ritardi con cui questo ufficio si rapporto al cittadino - indica il consigliere «azzurro» - già [redacted] passato ne denunciammo ripetutamente le lentezze: ci venne risposto che i problemi dell'Urbanistica nascevano anche dal dover operare negli spazi ristretti di [redacted] Conte Verde. Da circa un [redacted] il servizio si è spostato nella [redacted] sede di piazza Veneto, ma i ritardi sono rimasti quelli di sempre».

La situazione [redacted] settore edilizio, partendo dalle lentezze burocratiche che frenano l'avvio di nuovi cantieri, [redacted] intanto al centro della conferenza stampa che il Gruppo costruttore edili dell'Unione Industriale terrà stamane, alle 12, nella sede di piazza Medici.

Laura Nosenzo

Dopo la mini scissione

Vertice ad Asti del Cdu piemontese

ASTI. Una sorta di «stati generali» per fare una verifica dell'attuale situazione politica interna al partito: i direttivi provinciali piemontesi del Cdu [redacted] troveranno stasera, alle 21, [redacted] Asti, nella sede di viale alla Vittoria per una riunione che dovrà fare il punto, dopo che nei giorni scorsi, a Torino, si [redacted] registrata l'uscita di alcuni nomi importanti del partito: tra gli altri, Rolando Picchioni, presidente del Consiglio regionale, il capogruppo [redacted] palazzo Lascaris, Montabone, il segretario provinciale Boffa, il deputato Giovanna Teoldi, gli ex as[redacted] regionali Bonino e Lombardi, confluiti nel [redacted] (partito popolare europeo).

«Vogliamo ribadire la nostra presenza all'interno del Polo - anticipa il segretario provinciale del Cdu astigiano Pier Paolo Gherlone - e l'appoggio alla giunta regionale di Enzo Ghigo». Ad Asti (dove i «buttiglioni» hanno 4 consiglieri comunali, [redacted] provinciali e [redacted] regionale), non sono segnalate ade[redacted] all'iniziativa [redacted] Picchioni.

Oggi il concorso

Asti: in 530 vogliono fare il «civic»

ASTI. Cinquecentotrenta candidati per 5 posti da vigile urbano: il concorso indetto dal Comune si svolgerà oggi (e non il 31 dicembre, come dichiarato lunedì, in Consiglio comunale, dall'assessore Caron) all'istitu[redacted] magistrale Monti.

La convocazione degli aspiranti «civics», provenienti da tutt'Italia, è per le 14. La prova scritta consisterà in un test per saggiare le co[redacted] dei candidati su diritto penale e costituzionale, norme [redacted] depenalizzazione dei reati, codice della strada, ruolo del Corpo [redacted] polizia municipale. La commissione [redacted] presieduta dal dirigente comunale Gianluigi Porro e comprende anche il vicecomandante dei vigili astigiani Mario Calvi.

Sono intanto stati fissati per il 21 novembre gli orali del concorso per educatore (previsti dal Comune [redacted] posto a tempo pieno e uno part time). Appena 12 gli ammessi alle prove sugli oltre 200 che, [redacted] agosto, avevano sostenuto la prova scritta. [l. n.]

«PIEMONTE IN TRENO»

Ghigo e Castellani in Intercity per visitare Asti

L'«Intercity», partito [redacted] Torino alle 17,10, è giunto in perfetto orario, sul secondo binario, alle 17,39: da uno scompartimento sono scesi il sindaco del capoluogo piemontese, Valentino Castellani, e il presidente della Regione, Enzo Ghigo, affiancati dal consigliere astigiano Mariangela Cotto: il sindaco Alberto Bianchino ha stretto loro la mano (nella foto il momento dell'arrivo). Testimonial della campagna «Piemonte in treno» per promuovere il turismo nell'Astigiano, Ghigo e Castellani hanno poi toccato in pullman, affiancati da un drappello [redacted] amministratori cittadini, i luoghi storici di Asti. Ritorno in tarda serata a Torino [redacted] auto di rappresentanza. [l. n.]

IL TACCUINO DELLA PROVINCIA

LETTERE AL GIORNALE

«Quell'auto bruciata ci darà più forza»

Desidero fruire di questo spazio per alcune considerazioni sulle recenti vicende in cui è rimasto coinvolto il sindaco di Revigliasco al quale, ignoti, hanno [redacted] cendiato l'auto nel cortile di casa: considerazioni rivolte alla persona ma anche, e soprattutto, al sindaco quale rappresentante di tutta la comunità revigliaschese. Ho appreso, dopo questo episodio, la sua amarezza, la sua voglia di dimettersi ed il desiderio [redacted] andarsene per sempre, ed è proprio su questi pensieri, al di fuori di tutto, che vorrei fare una riflessione.

Si è trattato di un gesto vile, che solo un vigliacco può aver fatto, un'azione contro la figura [redacted] sindaco, che tutti rappresenta e pertanto rivolta a tutti i revigliaschesi che non possono e non devono rimanere inerti di fronte a tanta arroganza.

Non sono le solite chiacchere [redacted] paese, i soliti [redacted] politici; qualcuno pensa di farci paura e, forse, abituato al regolamento di conti come filosofia [redacted] vita ha pensato ancora una volta [redacted] imporre questa [redacted] sciagurata idea di giustizia.

Ma la nostra forza starà proprio nel dimostrare che il messaggio ricevuto ha assunto un significato ben diverso da quello sperato: un messaggio che, anziché indebolirla, d[redacted] rafforzare l'istituzione che il sindaco rappresenta: un messaggio di forza [redacted] volontà di continuare nella strada intrapresa, da trasmettere a tutta la [redacted]nità, nessuno escluso, anche e soprattutto a coloro che così [redacted] la pensano, a quelli che sotto sotto godono di questa situazione, agli invidiosi, agli stupidi, a quelli che [redacted] il loro atteggiamento sempre critico e mai costruttivo stanno contribuendo a far regredire [redacted] paese di Revigliasco. E non divente[redacted] la «periferia [redacted] Palermo» perchè anche laggiù qualcuno, con forza, coraggio e volontà, sta tentando di cambiare realtà, per troppo tempo gestite [redacted] delinquenti ed arroganti; forse possono esserci [redacted] esempio: [redacted] popolazione si è ribellata, i cittadini hanno cominciato a far sentire la loro [redacted]

A Revigliasco ci sarà [redacted] Consiglio comunale aperto su questo episodio; spero che i miei concittadini sappiano [redacted] all'altezza della situazione e dimostrare con la loro presenza che a Revigliasco la democrazia non si tocca e [redacted] si è disposti ad accettare intimidazioni di alcun genere.

Roberto Nivolo, Revigliasco

«Bisogna allargare quel cavalcavia»

Prendendo spunto dall'«odissea» della maestra astigiana («La Stampa» di sabato 26) investita da un'auto sul cavalcavia ferroviario di viale [redacted] Bianco, mentre accompagnava una scolaresca, [redacted] ricordare che, oggi [redacted] allora, quel tratto di strada è pericoloso: due curve strette e a ridosso l'una dell'altra e un incrocio rendono davvero a rischio il transito in quel tratto. Sarebbe utile, visto che è una strada frequentata, che il ponte venisse allargato.

Lettera firmata

Le lettere vanno inviate alla redazione de La Stampa, via De Gasperi [redacted] - 14.100 Asti - firmate e [redacted] recapito telefonico

NUMERI UTILI

AUTOAMBULANZE

CROCE VERDE
Asti: 593.345
Nizza: 726.390
Mombercelli: 955.333
Montafia: [redacted]555
Montemagno: 63.666
CROCE ROSSA
Asti: 417.741
Calliano: 921.979
[redacted]: 824.222
Castello d'Annone: 401.388
Castelnuovo D.B.: 011/9927.301
[redacted]: 907.503; 907.802
Costigliole: 966.779
Isola: 958.665
Monale: 569.237
Monastero Bormida: 0144/88.290
Moncalvo: 921.314
Montegrosso: 953.175
Montiglio: 994.696
San Damiano: 975.910
Villafranca: 943.777-943.081
Villanova: 948.445-948.556

GUARDIA MEDICA

Asti: 353.556
Calliano: 928.444
Canelli: 832.525
Castelnuovo D.B.: 011/987.8488
Cocconato: 907.503
Costigliole: 961.414
Monastero Bormida: 88.046
Moncalvo: 917.444
Montechiaro: 999.788
Montemagno: 63.263
Nizza: 7821
Rocca d'Arazzo: 408.160
San Damiano: 975.910
Villafranca: 943.844
Villanova: 948.555

FARMACIE DI TURNO

Ad Asti: oggi sono di turno con [redacted] 8-19,30 senza interruzione la farmacia **Maggiora**, c. Torino 91, tel. 410.908 e con orario 9-12,30 e 16-8 del giorno successivo (dalle 22 alle ore 8 a serrande abbassate dietro presentazione di ricetta mediche urgenti) la farmacia **Liprandi**, c. Alfieri 424, tel. 592.821.
Canelli: Fantozzi, via G.B.Giuliani 1.
Me[redacted], v. XX Settembre.
[redacted]. Boschi, via P.Corsi 44.

[redacted] pronto intervento 112

Asti: 538.798
Bubbio: 0144/8103
[redacted]: 823.863
Castagnole [redacted]: 878.161
Castelnuovo D.B.: 011/987.6152
Costigliole. 966.096
[redacted]: 917.100
Montegrosso: 953.096
Nizza: 721.823
San Damiano: 975.064
[redacted]: 948.033

POLIZIA pronto intervento 113

Asti: Questura 418.111
Stradale: Asti: 212.356
Nizza: 721.704
Autostrada Asti: 0131/381.288

VITA AMMINISTRATIVA

[redacted] Lavori pubblici (manutenzione strade) e redazione del giornalino locale: sono gli argomenti principali dell'assemblea di stasera del Consiglio di circoscrizione. La seduta, che è pubblica, s'inizierà alle 21 al centro civico.

ASTI. Gli anziani ultrasessantenni soli e le famiglie con minori a carico, che non fruiscono già di assistenza economica continuativa e con reddito inferiore al minimo vitale, possono presentare domanda entro oggi per ottenere i contributi straordinari erogati dal Comune e finalizzati [redacted] pagamento delle spese per la gestione [redacted]lla casa. Per informazioni sulla documentazione da presenta[redacted] gli interessati possono rivolgersi all'ufficio Servizi sociali, in corso Alfieri 350.

ASTI. I venditori ambulanti dovran[redacted] versare entro oggi l'ultima rata della tassa per l'occupazione del suolo pubblico. A ricordarlo sono Unione commercianti e servizio riscossione Tosap del Comune. Ulteriori informazioni al 353.816.

SAN DAMIANO. Il Comune ha [redacted]chiesto l'impiego di [redacted] lavoratori in mobilità per i progetti socialmente utili. L'iniziativa è promossa dalla Provincia.

CASABIANCA. La questione della metanizzazione di Valle Manina [redacted] esaminata stasera [redacted] Consiglio di circoscrizione Casabianca-Valleandona-Montegrosso Cinaglio. La riunione, che è pubblica, è fissata per le 21 nella sede della Pro loco di Casabianca.

[redacted] Il Comune ha incassato quest'anno oltre 822 milioni di Iciap: il 10% è già stato versato alla Provincia.

[redacted] Sono stati affidati all'impresa astigiana «Colombano» i lavo[redacted] di ripristino del [redacted] Rocchea. L'importo dell'intervento, previsto [redacted] Comune, è [redacted] 700 milioni.

[redacted] La Regione ha con[redacted] finanziamento per i lavori di pronto intervento relativi [redacted] ripristino di strada comunale Santa Libera. Il contributo è [redacted] 50 milioni.

ASTI. Il Comune intende [redacted] a professionisti esterni (ingegneri o architetti) l'incarico per [redacted] realizzazione del progetto di ristrutturazione e restauro [redacted] tetto di palazzo Alfieri e delle strutture [redacted] Centro studi alfieriano. Il disciplinare d'incarico prevede la redazione del progetto [redacted]nitivo ed esecutivo, la direzione e contabilità e l'assistenza [redacted] collaudi. I professionisti interessati dovranno presentare domanda scritta in [redacted] legale al Comune (ufficio Protocollo) entro il 4 novembre. Dovrà [redacted] allegato il curriculum professionale. Ulteriori informazioni al 399.111.

Oggi ad Alba i sindaci davanti al tribunale dove si apre il processo al sindaco della città

«C'è ancora un rischio alluvione»

Saranno presenti una decina di primi cittadini dell'Astigiano, e colleghi dell'Alessandrino e Cuneese Alberto Bianchino: «La nostra presenza, oltre di solidarietà, vuol sollecitare [redacted] lavori sui fiumi»

INTERVENTO DEI COMITATI

Riceviamo [redacted] pubblichiamo
L'avvio del procedimento giudiziario nei confronti del sindaco di Alba, Enzo Demaria, oltre che dell'ex prefetto di Cuneo, Luigi Scialò, del presidente del Comitato provinciale di Protezione civile, ing.Giancarlo Obertino, del delegato del [redacted]gisPo, ing. Carlo Condorelli ci sollecita a fare alcune riflessioni.

La magistratura deve poter fare il suo lavoro in [redacted] clima che permetta [redacted] ricerca oggettiva delle responsabilità personali [redacted] l'analisi [redacted] contesto eccezionale nel quale si svolsero i fatti.

Per quanto riguarda il risarcimento alle vittime si dovrebbe esaminare ancora l'intervento dello Stato, [redacted] quale dovrebbe prevedere una legislazione più adeguata per la tutela delle vittime [redacted] l'aiuto alle stesse o ai loro familiari.

Ancor più nel campo ambientale, si deve tener conto della fragilità del territorio, a fronte della quale c'è stato un impegno dello Stato sporadico, ridotto all'emergenza, non strutturato in un'organizzazione, per ammissione dello stesso sottosegretario alla Protezione civile.

Noi speriamo e sollecitiamo perchè la struttura della protezione civile funzioni [redacted]mente. Diamo atto che alcuni enti locali, tra cui il Comune di Alba, pur con numerose difficoltà, sta lavorando per creare un servizio di Protezione civile per il territorio del bacino del Tanaro.

I problemi legati alla sicurezza del territorio [redacted] in particolare per quello che riguarda il controllo del fiume e la tenuta del suolo, non hanno ancora trovato una soluzione a distanza di due anni dall'alluvio[redacted] troppi limiti impediscono un lavoro efficace in tale sen[redacted]

Chiediamo quindi allo Stato di rimuovere tali limiti (capacità organizzativa [redacted] Magistrato del Po, difficoltà finanziarie, procedure burocratiche, ecc.).

Sollecitiamo infine la magistratura ad allargare l'ambito delle sue indagini sui ritardi della mes[redacted] in salvaguardia del fiume; in una nuova situazione [redacted] quella del novembre '94 potremmo avere un disastro non inferiore.

Gian Paolo Boccardo,
coordinatore dei Comitati piemontesi degli alluvionati

ASTI. Saranno una decina i rappresentanti dei Comuni astigiani alluvionati nel '94 che sfileranno, stamane, davanti al tribunale di Alba, in occasione dell'apertura del processo a [redacted]rico, tra gli altri, del sindaco della città langarola Enzo Demaria, accusato di disastro e omicidio colposo (a [redacted] dell'alluvione, ad Alba furono otto le vittime).

Alla manifestazione di solidarietà col primo cittadino albese parteciperanno anche sindaci dell'Alessandrino, del Cuneese e di Santena: tutti vestiranno la fascia tricolore, qualcuno ha anche annunciato la presenza del Gonfalone. Dall'Astigiano, certa [redacted] presenza del sindaco del capoluogo, Alberto Bianchino, [redacted] Nizza Flavio Pesce accompagnato dall'assessore Sergio Perazzo, dei primi cittadini [redacted] rappresentanti di Castello d'Annone, Rocchetta, Cerro, Incisa Scapaccino, Isola, Costigliole, Azzano.

«La nostra presenza ad Alba - spiega Alberto Bianchino - vuole testimoniare soprattutto un fatto: ancora oggi esistono grandi rischi, dovute alla mancata messa in sicurezza dei fiumi. Tutti i sindaci, oggi, si troverebbero [redacted] difficoltà ad affrontare situazioni simili a quelle del novembre '94. Questa iniziativa sarà un'occasione per sollecitare ancora una volta i lavori sui corsi d'acqua».

I sindaci di Asti Bianchino e di Alba Demaria alla protesta di Alessandria di un anno fa

Con Demaria, compariranno davanti ai giudici l'ex prefetto di Cuneo, Luigi Scialò, il presidente del Comitato [redacted] protezione civile Giancarlo Obertino e il delegato per il MagisPo Carlo Condorelli. Quest'ultimo, con l'ex prefetto astigiano Palmiero è sotto [redacted] anche ad Asti: il processo è stato spostato [redacted] Milano.

Rimborsi Iva. Per lunedì è convocato in Provincia una riunione della Comissione paritetica Comuni-Comitati alluvionati, coordinata dall'assessore provinciale Maurizio Danis. Si discuterà delle modalità per i rimborsi dell'Iva versata per i lavori [redacted] ristrutturazione degli immobili. Pare ci siano differenze sulla determinazione della cifra ammessa a contributo, ad esempio tra il Comune di Alessandria (che accetta il valore previsto in perizia) e quello di Asti (accetta le spese documentate in fattura). [f. la.]

NOTIZIE IN BREVE

REVIGLIASCO
Intimidazioni al sindaco, stasera Consiglio aperto
Stasera alle 22 [redacted] convocato il Consiglio comunale aperto per discutere del grave episodio che ha visto vittima il sindaco Giovanni Massano (incendio doloso dell'automobile). Sono invitati prefetto, questore, autorità regionali, provinciali e sindaci della zona, oltre ai cittadini. [m. t.]

VILLANOVA
Commercianti incontrano Commissione comunale
Oggi alle 16 in municipio si ritroverà la Commissione commercio e una rappresentanza dei negozianti. «E' passato un po' di tempo dall'ultimo incontro - spiega il sindaco Carlo Arduino - Servirà a fare il punto della situazione e individuare obiettivi comuni per il rilancio delle attività, oltre che [redacted] verificare eventuali problemi». Le attività commerciali e artigianali [redacted] paese sono oltre una sessantina. [m. t.]

[redacted]
Consorzio rifiuti e Regione ricorrono per Lapaudin
Il braccio di ferro tra Consorzio rifiuti astigiano e Regione da una parte, movimento antidiscarica dall'altra si sposta a Roma. [redacted] presidente consortile Silvano Roggero e l'assessore regionale all'Ambiente, Ugo Cavallera, hanno d[redacted] di fare appello al Consiglio di Stato contro il pronunciamento del Tar. Quest'ultimo, accogliendo l'istanza del movimento antidiscarica, ha sospeso il decreto regionale per l'occupazione dei terreni in località Lapaudin candidati a ospitare il nuovo impianto di smaltimento. «Nell'appello al Consiglio di Stato - indicano Roggero [redacted] Cavallera - sono stati evidenziati gli aspetti tecnici di positiva valutazione riguardante la compatibilità ambientale dell'impianto previsto a Lapaudin». [l. n.]

CANELLI
Un «Centro d'[redacted] contro droga e alcol
E' stato [redacted] noto l'orario del «centro d'ascolto» di via Giuliani 35, gestito dalle parrocchie. La struttura, si occupa del disagio sociale (tossicodipendenza, alcolismo, e problemi della famiglia), è aperta il martedì e il venerdì dalle 9 alle 12 e dalle 15 alle 18; il mercoledì dalle 14,30 è a disposizione una psicologa per i problemi giovanili; il giovedì dalle 15,30 alle 18 esperti della cooperativa «Rinascita» sono a disposizione di chi vive problemi di droga e alcol. [fi. l.]

[redacted]
Nuovi [redacted] all'Ufficio Imposte e del Registro
Nuovi orari all'Ufficio imposte dirette e del Registro: sono aperti al pubblico dal lunedì al sabato dalle 9 alle 13 e lunedì e mercoledì dalle 14,30 alle 17,30. Nelle aperture pomeridiane ed il sabato il servizio cassa dell'Ufficio registro non effettua riscossioni.

Emozione a Motta per il giovane ex camionista suicida, stroncato dal rimorso di un incidente

Mirko e Antonio, due vite spezzate

Il padre del cuoco di 18 anni, vittima dello schianto in corso Torino tre mesi fa, ha parole commosse «E' una tragedia troppo grande: e noi avevamo già perdonato quel ragazzo». Domani alle 10 i funerali

COSTIGLIOLE. [redacted] svolgeranno domani alle 10, nelle parrocchia di Motta, i funerali [redacted] Mirko Perrone, 25 anni, l'ex camionista suicida per rimorso.

Il giovane, l'8 luglio scorso, era rimasto coinvolto in [redacted] incidente stradale in corso Torino, ad Asti: durante un sorpasso, il suo camion si [redacted] scontrato [redacted] un ciclomotore. Il conducente, Antonio Correnti, aiuto cuoco all'Hasta Hotel, [redacted] anni, aveva perso la vita in quello schianto dalla dinamica ancora incerta. Il suo corpo era rimasto a lungo esanime sull'asfalto, coperto [redacted] lenzuolo macchiato di sangue.

Una tragedia che ha sconvolto Mirko: per questo il giovane di Motta aveva lasciato anche il lavoro di autista, in un ditta di Santo Stefano Belbo ed era tornato ad aiutare i genitori nella conduzione dell'azienda orticola.

Ma il peso di quel rimorso continuava [redacted] tormentarlo. [redacted]retto per poco più di tre mesi: poi, martedì, all'alba, la decisione di farla finita.

Da sin. Mirko Perrone, suicida per rimorso e Antonio Correnti, morto nell'incidente

Perrone è stato trovato impiccato dai genitori, nel magazzino di casa: inutile la disperata corsa in ospedale, ad Asti.

Ha lasciato una lettera d'addio, al fratello Denis, [redacted] anni, spiegando che non ce la faceva più a vivere [redacted] il ricordo [redacted] quell'altra vita spezzata.

E ieri, al dolore della famiglia Perrone, si è aggiunta anche la commozione di Gaetano Correnti, 47 anni, dipendente Way Assauto, il papà di Antonio. «Ho saputo la notizia ieri mattina mentre, come tutti i giorni, andavo al cimitero, a pregare sulla tomba di mio figlio» ha detto in lacrime.

Ed ha aggiunto: «Non ci sono parole: quel maledetto incidente non ha distrutto solo la nostra vita, portandoci via Antonio, ma [redacted] ucciso ancora».

Poi il cordoglio per l'ex camionista: «So che si tormenta[redacted] per quello che era successo: ma tutti sapevamo che [redacted] stata solo una fatalità. Certo, l'avevamo perdonato. Quando capitano queste [redacted] sulle strade la colpa è di tutti [redacted] di nessuno».

Due famiglie unite da uno stesso tragico destino. Mirko e Antonio non si conoscevano, prima di quel terribile pomeriggio d'estate. Avevano davanti un'esistenza da affronta[redacted] in serenità. Non hanno potuto vivere abbastanza.

Domani, ai funerali di Mirko, li ricorderanno insieme, per l'ultima volta. [f. b.]

E' ritornata la qualità
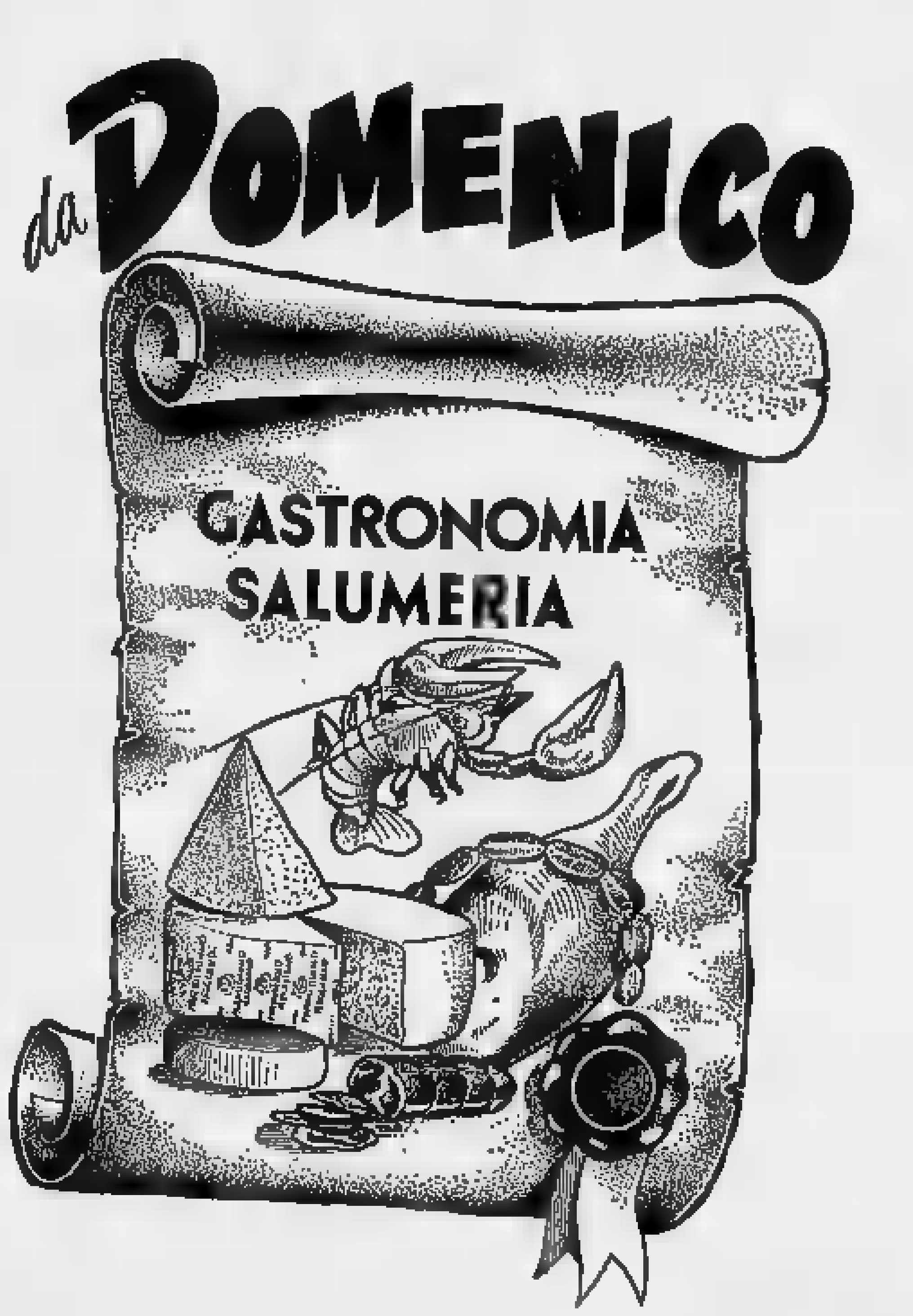

Via Prandone, 8 - Asti

Canelli: alle medie e al «Pellati», rubati video, stereo e macchina fotografica

Dopo il furto, caffè [redacted] cioccolata

Fatto il colpo i ladri si concedono uno «spuntino»

CANELLI. Il palazzo di piazza della Repubblica che ospita le scuole medie «Carlo Gancia» [redacted] la sezione canellese della scuo[redacted] per ragionieri «Pellati» (la se[redacted] centrale è a Nizza) [redacted] s[redacted] «visitato» dai ladri. I malviventi hanno agito di notte, forzan[redacted] una finestra che si affaccia sul cortile interno.

Una volta dentro l'edificio hanno scassinato cassetti [redacted] armadi portando via una videocamera, una macchina fotografica, [redacted] paio [redacted] impianti stereo e altrettanti videoregistratori: in tutto un bottino che supera i cinque milioni. A quanto pare i ladri hanno operato indisturbati, attardandosi persino a fumare una sigaretta e a consumare caffè e cioccolata calda scassinando la macchinetta distributrice. Poi la fuga, non visti.

Al mattino la scoperta del furto da parte dei bidelli. «Un episodio che ho immediata[redacted] segnalato al provveditorato agli studi di Asti» [redacted] il preside della «Gancia» Michelangelo Filante.

Per la scuola media il danno (circa tre milioni e 500 mila) [redacted] più grave che per il Pellati. [redacted] quello che più dispiace - aggiunge il preside - è che il materiale trafugato ci era stato do[redacted] scuole di tutte le parti d'Italia a seguito dei danni subiti dall'alluvione del '94. Oggetti didattici sostituibili, ma con [redacted] alto valore simbolico - sottolinea il prof. Filante -, per questo la loro perdita ha rattri[redacted] tutti».

Intanto in questi giorni sono partiti i lavori di ristrutturazione [redacted] danni dell'inondazione di due anni fa. «La speranza è che [redacted] progetto preveda porte e [redacted] più resistenti» conclude [redacted] preside.

Il furto è stato denunciato ai carabinieri di Canelli che hanno avviato le indagini. [[redacted] l.]

[redacted] E' ILLESO

BUTTIGLIERA. Era alla guida del mietitrebbia contro cui si è schiantato in auto un pensionato di Chieri: l'incidente è avvenuto a Riva.

Si tratta di Domenico Pelissero, [redacted] anni, residente in via Garibaldi 24 che stava ritornando a casa alla guida del mezzo preceduto da un auto con i lampeggianti [redacted] bandierine [redacted] segnalavano la presenza.

L'uomo, sotto choc (è rimasto illeso), ha raccontato che la Rit[redacted] guidata dal pensionato [redacted] in fase di sorpasso quando è finita contro il mietitrebbia.

Lo schianto è stato tremendo: l'auto si [redacted] conficcata nel «pettine» usato per strappare il granoturco. Il pensionato [redacted] morto sul colpo. [m. t.]

TRIBUNALE [redacted] ASTI
Vendita di beni mobili
Fallimento n. 990/94 C.I.F.A. srl
Si rende[redacted] che il G.D. dr. Rampini con provvedimento del 23/10/96 ha disposto ai sensi dell'art. 105 L.F. la vendita con gara dei beni mobili di magazzino, siti in Asti - c. Don Minzoni n. 172, per il 15/11/96 h. 8,30.
LOTTO UNICO: arredi e macchine per ufficio; auto: «Fiat Uno» e «Lancia Thema»; mulette, piastrelle, frigoriferi, [redacted] di: plastica liscia e ondulata. Rhopol e Rhomat, carta catramata; [redacted] Emulsione e polvere; Roving; Tubi, aumenti, riduzioni, braghe, tappi, curve aperte e chiuse in p.v.c.; chiusini, griglie e sifoni vari; tavelloni; coppi e tegole varie; falde in lamiera, zoccolini in legno; confezioni di Roofmate [redacted] e Wallmate; raccordi per fognatura; contatori d'acqua; etc.
Stima complessiva L. 264.000.000.
Offerta mediante deposito in busta chiusa presso la Cancelleria fallimentare entro il 14/11/96 h. 13,30 [redacted] oltre all'A.C. intestato al curatore [redacted] al 25% del prezzo offerto, esplicita dichiarazione che tale assegno potrà essere trattenuto in acconto del prezzo in caso di aggiudicazione, ovvero trattenuto a titolo di [redacted] [redacted] di aggiudicazione e successivo mancato pagamen[redacted] del saldo, termine che si fissa in 90 [redacted] dall'aggiudicazione.
Per ulteriori modalità ed informazioni rivolgersi presso il curatore o alla Cancelleria Fallimentare. Visite sul posto: ASTI - corso Don Minzoni n. 172 - 9/11/96 h. 9,30 - 12/11/96 h. 14,30.
IL COLLABORATORE DI CANCELLERIA

SERVIZI FINANZIARI PER F[redacted] E LIQUIDITA' PER [redacted] IMPRESA
NOVARA - Via D. Ranzoni, 30 [redacted] 0321/45.65.22 - 45.84.24 Fax 0321/45.59.65

ECONOMICI
SAUZE Jouvenceaux affittasi stagione invernale bilocale, servizi, box auto, in grazioso condominio con giardino e [redacted] 011 398.451 ore pasti.

LUNEDÌ tuttosoldi
I supplementi [redacted] LA STAMPA
Una settimana ricca di tutto.

camurati

Lo sconto in profumeria

Realizza il "Tuo" profumato sogno di vacanza

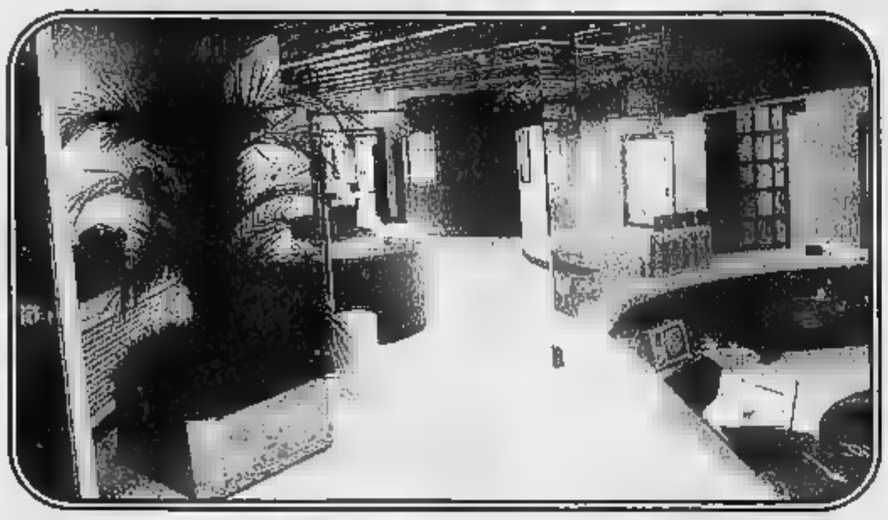

Dal 21 Ottobre '96 al 31 Luglio '97

una grande ed esclusiva opportunità:

"IN VACANZA CON CAMURATI"

Tutti coloro che acquisteranno i prodotti delle Profumerie o usufruiranno dei trattamenti del Solarium o del Centro Estetica, potranno partecipare ad uno stupendo

"Profumato Sogno di Vacanza"

Con L. 1.000.000 di spesa, raggiungibile raccogliendo gli scontrini degli acquisti effettuati anche in nove mesi, con i tradizionali SCONTI CAMURATI puoi ottenere

UNA SETTIMANA DI VACANZA in una delle 76 località a scelta tra mare-montagna Italia, Corsica e Baleari

La RACCOLTA SCONTRINI è valida nelle Profumerie, Solarium e Centro Estetico CAMURATI. Tutte le informazioni, la cartolina di partecipazione e il catalogo delle localitàsono disponibili esclusivamente presso i Negozi, Solarium ed il Centro Estetico CAMURATI

1 **Via E. De Sonnaz, 13**
(Ang. Via Avogadro)
tel.011/561.38.38 - 561.10.20 - Torino
Orario: 9.15/12.30 - 15.30/19.30

2 **Piazza Adriano, 1**
tel.011/434.40.60 - Torino
Orario: 9.15/12.30 - 15.30/19.30

3 **IL SOLARIUM e L'ESTETICA**
C.so Ferrucci, 32
(Ang. P.zza Adriano, 1)
tel.011/433.42.86 - Torino
Orario continuato: 8.30/20

camurati camurati camurati

Autoriz. Min. Comunicazioni n. 96123112 del 30/09/96 - Ambrosio design Asti tel. 0141/593019

5/6 dall'università

Dal 13 novembre parte il corso per operatore sociale

Università ad Asti è già tutto esaurito

Gli studenti universitari all'inaugurazione dell'anno accademico a settembre nella sede astigiana (nella ex Fulgor)

L'istituzione nel '95 dei corsi universitari ad Asti ha rappresentato una svolta fondamentale nel panorama scolastico cittadino. L'università resta uno dei temi «caldi» di questi giorni (la polemica sul [illegible] gli aumenti delle [illegible] scolastiche): questo, insieme alla riforma scolastica, ha portato venerdì a manifestare in piazza gli studenti [illegible] tutta Italia (circa duemila anche ad Asti, anche [illegible] non troppo «scaldati»).

Nonostante le difficoltà, l'esperienza a livello locale fa registrare una serie di risultati positivi. A un [illegible] dall'istituzione del corso decentrato di Economia e Commercio dell'Ateneo torinese, sta per partire (13 novembre) quello per diventare operatore sociale [illegible] collaborazione [illegible] la Facoltà [illegible] Scienze Politiche di Alessandria. [illegible] prospettano inoltre importanti novità destinate [illegible] movimentare il mondo dell'occupazione giovanile.

Per il nuovo [illegible] [illegible] state raccolte un centinaio di adesioni (53 astigiani) che hanno partecipato alla selezione per 25 posti disponibili. Record [illegible] matricole anche per Economia: sono 150 per l'anno '96/'97 e [illegible] numero ha dovuto essere limitato per permettere agli studenti di usufruire al meglio delle attrezzature messe a disposizione dalla Fondazione Cassa di risparmio in via Testa.

Il vicesindaco Maria Debenedetti fornisce altre anticipazioni: «Contiamo - dice - di far partire nel '97 la laurea breve per consulente finanziario [illegible] operatore alimentare e successivamente per diventare curatori [illegible] beni ambientali e operatori del territorio». Il panorama appare «roseo»: se però gli universitari astigiani la pensano diversamente, contattate [illegible] redazione «5/6» e [illegible] gnalateci i problemi.

Daniele Rijllo (Giobert), Arianna Forno (classico Alfieri)

L'odissea [illegible] un pendolare

Una giornata-tipo ad Alessandria sognando i «campus» americani

Questo è un breve resoconto per verificare le condizioni [illegible] chi [illegible] costretto a frequentare un corso universitario lontano da [illegible]. Non è una novità: fino [illegible] un [illegible] chi sceglieva di continuare gli studi era costretto [illegible] scegliere fra Torino e Alessandria (per citare solo gli Atenei più vicini). Poi è stato inaugurato ad Asti il [illegible] decentrato di Economia, ma le cifre [illegible] mi hanno mai appassionata troppo. Quindi «gioco» in trasferta.

Questa è la [illegible] di una giornata-tipo. Silenziosi e assonnati, [illegible] dirigiamo [illegible] binario 6: siamo un bel gruppo, sono le 7,40, il treno è già [illegible] stazione, piacevolemente riscaldato mentre fuori fa freddo, [illegible] buio, c'è la nebbia. Ci rilassiamo chiacchierando, la maggior parte sonnecchia.

Specialmente tra noi matricole un argomento di conversazione [illegible] è ancora l'«esborso» delle tasse, 800 mila lire subito, altre [illegible] mila tra non molto. Per i libri non ne parliamo: [illegible] colpi da 150/200 mila lire per volta.

Il treno parte, attraversa una campagna immersa nel grigiore autunnale. Dopo cinque [illegible] passati [illegible] banchi di licei [illegible] istituti astigiani, lamentandosi dell'autobus sovraffollato, dei dieci metri da percorrere sotto la pioggia, il cambiamento può essere traumatico.

All'università le lezioni [illegible] interessanti, ma spesso interminabili. Prendiamo appunti, consultiamo dispense e libri, ci chiediamo se [illegible] la faremo mai a dare qualche esame. Chi pensa ai campus americani, può dimenticarseli subito: non [illegible] così.

Qui vanno tutti [illegible] fretta, socievoli [illegible] volte, ma con hobby, esperienze, interessi differenti o lontani. C'è chi lavora, chi ha 40 anni e vuole prendere la laurea, chi ha già cambiato quattro o cinque volte facoltà. Nelle pause si [illegible] [illegible] corridoi, aria impregnata di fumo, scambi di battute e lamenti. Qualcuno mangia [illegible] beve, ci si stiracchia, [illegible] studia. Per il pranzo c'è un'ora [illegible] disposizione, niente [illegible] almeno per la nostra facoltà. Parte la caccia alla tavola calda, al bar: quando [illegible] bene (e c'è un raggio di sole) mangi [illegible] panino sulla panchina. Ti senti un po' barbone: poi pensi a quanto spendi ogni giorno per mangiare e pensi [illegible] agli altri invece non devono sembrare illimitate le tue finanze. Ambientarsi non è facile, [illegible] ci [illegible] intrufola, poco per volta s'i[illegible] [illegible] capirci qualcosa. Alla fine prendi di corsa il treno per tornare [illegible] casa. [illegible] è cambiato granchè: è buio, magari c'è [illegible] nebbia, è pieno di pendolari. Al mattino dopo si ricomincia.

Francesca Mondini, Scienze Politiche ad Alessandria

Numerose occasioni per divertirsi con «Halloween»

E' la notte delle streghe

Costumi inventati o da noleggiare

Il nero e lo stile «famiglia Addams» sono di rigore nelle feste di Halloween

E' Halloween, lo sentite già nell'aria? Aleggia una certa atmosfera, come dire, da brivido.

Girovagando qua e là per cogliere stili e tendenze di quest'anno abbiamo scoperto che c'è [illegible] locale, il circolo «H2O» di Montegrosso che ha creato una vera [illegible] propria «lista» (come quella di nozze) in un negozio che affitta costumi dove rifornirsi. Al circolo ci sarà [illegible] festa mascherata, animata da Tattoo [illegible] da tre «streghe» (si entra solo [illegible] [illegible] tessera: costa 10 mila lire). Festa anche al circolo «Al Pino» (via Natta 49, tessera 20 mila lire): [illegible] i celtici «Kyle Na No» e mentre predice la medium Maria José.

Tra gli appuntamenti [illegible] programma c'è l'«Halloween party» al Mediterraneo di Isola: pro[illegible] un'«animazione mostruosa» [illegible] [illegible]. Mike, Glamour Culture Club, Rudy Boom Boom. In[illegible] al «Fonema» di Canelli (corso Libertà, s'inizia alle 22) ci sarà il complesso dei «Twin Pigs» con Carla Rota.

[illegible] ora l'abbigliamento: per le girls è consigliato - caldamente - l'intramontabile strega-style, riveduto e corretto con tutti gli aggiornamenti del [illegible] (vedi il film «Giovani streghe»). Gonnelloni scuri, sfrangiati, top stravaganti; per il trucco, rosso-sangue e nero catrame a volontà. Per alleggerire: un [illegible] di viola qua e là, cipria per donare pallore lunare, lenzuola sbrindellate per effetto fantasma o mummia, oppure a piacere, serial-killer o signore degli inferi. Quest'anno va ancora alla grande [illegible] trucco da «Corvo», con l'imminente uscita della seconda parte del «cult-movies».

Non solo, [illegible] i recenti successi di X-files sono attesi costumi e ambientazioni in tema. Per la serie «intramontabili»: la Famiglia Addams [illegible] attenti [illegible] [illegible] dimenticare il pezzo forte, «Mano».

Quanto costa respirare aria di Halloween? I copricapi presi in affitto costano 30 mila lire, per i vestiti si «rievita» a 50 mila e bisogna informarsi anche su quanto dura il tempo dell'affitto (certamente si può restituire il [illegible] no dopo, in alcuni casi è prevista la restituzione anche dopo due-/tre giorni) e se dovete riportare gli abiti puliti. Per il resto [illegible] ci sono restrizioni: denti da Dracula, unghie da strega, recuperate tutto: questa notte servirà.

Federica Raviola, Patrizia Zelo, 3ª liceo classico «Alfieri»

Ogni 15 giorni

Benvenuti alla pagina degli studenti

«A volte ritornano»: era la minaccia ripetuta in un famoso film dell'orrore. E allora, perchè [illegible] utilizzarla per annunciare il ritorno dopo la pausa estiva della pagina «dalcinquealsei»? Siamo [illegible] nuovo noi: rappresentanti di istituti superiori (per ora Sella, Arte, classico Alfieri, scientifico Vercelli, magistrali Monti, Giobert) e torniamo con la pagi[illegible] dedicata alla scuola, in [illegible] ogni due giovedì (prossimo numero il 14). Il gruppo «5/6» [illegible] riunirà lunedì 4 alle [illegible] nella redazione astigiana de «La Stampa», via De Gasperi 2. Contributi [illegible] no ben accetti da universitari e ragazzi delle medie. Inviate proposte, materiale, idee a «La Stampa», Asti, [illegible]. 33.252/592.268. Fax 0141 530224

Il 9 novembre

Festa [illegible] Nizza per i 60 [illegible] «Pellati»

NIZZA. L'Istituto Tecnico Pellati di Nizza compie 60 anni: gli allievi di oggi e di ieri si incontreranno per festeggiare la loro scuola sabato 9 novembre alle 15. Una cerimonia in parte ufficiale, con l'arrivo degli ispettori torinesi della sovrintendenza scolastica piemontese, [illegible] provveditore [illegible] [illegible] autorità locali [illegible] in parte dedicato alla ricostruzione della storia della scuola. A questo scopo gli studenti stanno lavorando per raccogliere testimonianze e materiali da inserire in [illegible] pubblicazione.

Alla festa sono stati invitati gli allievi più illustri della scuola: dal giornalista televisivo Ilario Fiore al presidente della dolciaria Ferrero, Enrico Bologna.

Proposta per creare un fans club musical

Vi piace il «brit-pop»? Allora incontriamoci

Il cantante George Michael

Cos'è il «brit-pop»? Chi lo conosce lo ama (e sono molti), agli altri lo spieghiamo noi. Lanciando anche un appello per la realtà astigiana.

Ma prima [illegible] [illegible]conto. Tutto s'inizia con i mitici «cinque scarafaggi», ovvero i Beatles, negli Anni Sessanta: nasce [illegible]. Il «brit» (sta per «british», britannico) è uno dei generi musicali più venduti sul mercato internazionale. I testi delle canzoni citano perlopiù storie d'amore, disavventure [illegible] teen-agers, ispirando stili di vita, abbigliamento, linguaggio. Il tempo ha impresso un'evoluzione e [illegible] siamo affascinati anche dai «piercing» e dai tatuaggi. [illegible] «brit» si riconosce sempre: mu[illegible] facile, orecchiabile, schiet-ta, da cantare tutti insieme in gruppo. I cantanti hanno [illegible] sensuali, giovani, soft come George Michael, Spice Girls, i divisi Take That, East 17, Kavana; [illegible] anche grintose come Oasis, Blur, Kula Sheaker, Suede.

Per i maschietti, le pop-girl [illegible] se in minoranza si fanno apprezzare. Sono Kyle Minogue, Bijork, Eternal, Louise. Come si può vedere, nasce in Inghilterra, ma è apprezzato in tutto il mondo. Per i super appassionati la data da [illegible] assolutamente è il 14 novembre: alle 20,30 su Tele+3 in diretta da Londra saranno assegnati i British Awards, i premi più importanti della musica internazionale. Presenta l'ex Take That Robbie Williams.

Bene; ma ad Asti che succede? Dove [illegible] si può ritrovare per ascoltare «brit-pop», discuterne, scambiarsi informazioni? Se qualcuno può offrire [illegible] spazio, e già [illegible] dispone, lo faccia sapere [illegible] più presto alla redazione [illegible] «dalcinquealsei». Fatevi sentire.

Ilaria Mondini, 2ª magistrale Monti

MEDITERRANEO
Giovedì 31 Ottobre 1996
HALLOWEEN PARTY
ANIMAZIONE MOSTRUOSA
MEDITERRANEO - SS. ASTI ALBA 11 BIS - ISOLA D'ASTI (AT) - Tel. 01-41-958821

Prendono il via oggi le manifestazioni per la festa patronale

Nizza, quattro giorni in fiera

Da questa mattina la città sarà «invasa» dalle bancarelle del mercatone Annullo filatelico e, sotto il foro boario, mostra delle macchine agricole

NIZZA. Questa mattina la città sarà invasa dalle bancarelle del Mercatone: il tradizionale appuntamento con la Fiera di san Carlo prende il via con un giorno di anticipo, per evitare la festa di Ognissanti. In piazza Garibaldi, già da alcuni giorni è stato installato il Luna park e sotto il Foro Boario da stamane fino a domenica sarà possibile visitare l'esposizione di macchinari agricoli e per l'enologia.

Molte le iniziative che fanno da corollario al Mercatone: a partire dalle 10 sotto i portici del palazzo comunale, sarà a disposizione dei visitatori un banco per annullo filatelico. Alla realizzazione di questo annullo che sottolinea i 480 anni di vita della Fiera, hanno collaborato le Poste ed il Circolo numismatico-filatelico nicese. Il disegno è opera di Massimo Ricci. Il pittore ha riprodotto sia sull'annullo sia su cartoline il «Campanon» avvolto da un tralcio di vite e contornato da bancarelle variopinte.

Il Mercatone proseguirà per tutto il giorno e sarà replicato domenica: questa sera invece, per gli appassionati cultori delle tradizioni cittadine, da non mancare l'appuntamento con l'Erca. Alle 21 all'Auditorium della Trinità sarà presentato il calendario per il '97, o meglio «L'Armanoch» come si dice in dialetto nicese.

Il programma delle manifestazioni continuerà domani (mostra di macchinari agricoli) e sabato con una serata musicale. I giovani musicisti (una trentina di ragazzi che si cimentano con la musica melodica e rock), alle 21 all'Oratorio daranno vita allo spettacolo «Musicainfierarock». Tra le curiosità gastronomiche della Fiera, da ricordare l'iniziativa della Bottega del vino di palazzo Crova, la «Signora in rosso»: per domani e sabato (dalle 20 alle 24), saranno proposti in degustazione ceci e barbera. Domenica invece parte una «maratona di bagna cauda» da mezzogiorno a mezzanotte.

Sempre domenica, Nizza profumerà di tartufi per la «Giornata» dedicata al prezioso tubero della Valle Belbo. Ai giardini di palazzo Crova non mancheranno cardi e prodotti agricoli di coltivazioni biologiche. Chi ama la carne di vitello piemontese, ancora domenica mattina potrà ammirare i migliori capi bovini della zona e degustare il bollito cucinato dalla Pro loco. Un capitolo a parte nelle manifestazioni per San Carlo, merita l'attività dell'Accademia dell'Erca che domenica mattina alle 11 inviterà tutti a messa a San Giovanni per la funzione in dialetto nicese. (e. ce.)

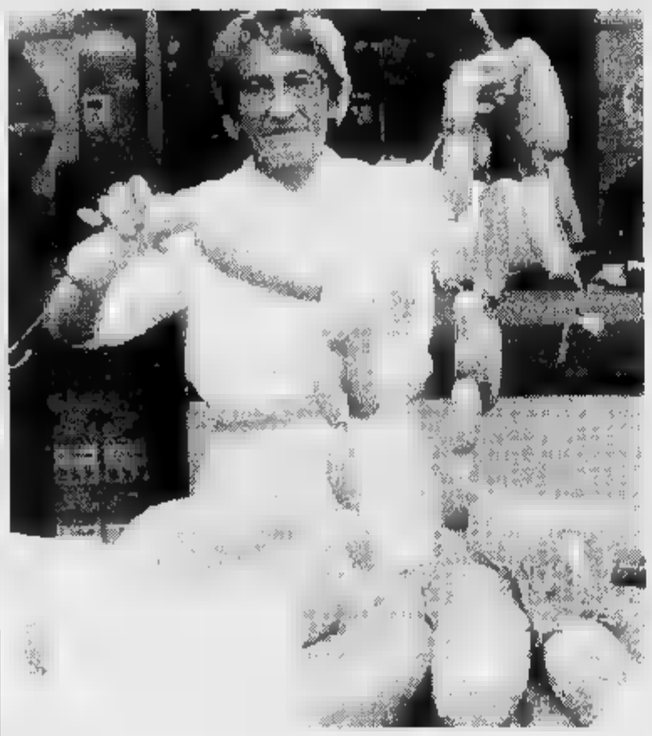

Al «mercatone» di oggi, a Nizza, protagonisti saranno i prodotti locali

Canelli

Per San Martino mostre e musica

CANELLI. Sono in pieno svolgimento i preparativi dell'«Antica fiera di San Martino», organizzata da Comune e Pro loco, che si svolgerà dal 9 al 12 novembre. Il programma è stato presentato lunedì, alle 17,30, nella sala della biblioteca comunale. Tra le manifestazioni mostre di pittura, spettacoli circensi, serate danzanti e giostre in piazza.

Domenica 10, inoltre, in piazza Zoppa, al palatenda della Pro loco, la tappa canellese della «Fiera nazionale del tartufo» con l'undicesima «asta incanto» dei profumati tuberi. La Pro loco, sempre al palatenda, allestirà anche un pranzo a base di specialità al tartufo (prenotazioni: tel. 82.39.07; 82.36.85; 82.22.19). Alle 16,30 seguirà il concerto del gruppo folk astigiano «Cantavino» e, alle 20,30 una serata danzante con l'esibizione di ballerini di liscio e balli latinoamericani. I festeggiamenti proseguiranno lunedì 11 con, al palatenda, la serata organizzata da Radio Canelli (suonerà l'orchestra «Luigi Gallia»); infine martedì 12, al mattino in piazza Zoppa, la «mostra mercato» e giocolieri e clowns; alle 12 la distribuzione di trippa e alle 21, al teatro tenda, la «veglia danzante» con elezione di «Lady San Martino». (fi. L)

IN VIA PRANDONE

Ieri il taglio del nastro per la gastronomia

Per la gastronomia tutta al femminile «da Domenico» che ha riaperto i battenti l'esordio è stato soddisfacente: subito esaurite diverse specialità, tra tutte le lasagne cucinate nel di Prando 8 da Franca Saracco, titolare insieme a Clara Ghione, Patrizia e Angela Ruotolo. Una conduzione rigorosamente che assicura molti piatti piemontesi e altre prelibatezze. «Ingredienti freschi e di qualità sono base - dicono - il resto deve all'esperienza». Nella foto le quattro titolari mostrano alcune specialità della casa.

In tempi di «Mucca pazza» arriva finalmente una buona notizia per gli allevamenti

«Debellata la leucosi bovina»

La malattia è scomparsa dalle stalle astigiane

ASTI. In tempi di psicosi da «Mucca pazza» e di crisi degli allevamenti, causata da una più vasta congiuntura di mercato, finalmente arriva una buona notizia, almeno per l'Astigiano.

Con decreto del ministero della Sanità il territorio della provincia di Asti è stato dichiarato «indenne da leucosi bovina enzootica». L'annuncio è stato dato dal responsabile del servizio veterinario dell'Usl, Giacomo Gili, che spiega: «La leucosi è una malattia infettiva e diffusiva a lenta evoluzione, specifica della specie bovina e bufalina, causata da un virus che determina la comparsa di forme tumorali e conduce a morte l'animale; pur essendo una malattia trasmissibile all'uomo, costituisce comunque una grave minaccia per il patrimonio zootecnico e le produzioni animali in generale».

Aggiunge Gili: «Si tratta della prima provincia del Piemonte, insieme a quella di Verbania, ad ottenere questo prestigioso riconoscimento sanitario, soprattutto in considerazione del fatto che viene conferito a brevissima distanza dall'entrata in vigore del Regolamento concernente il piano nazionale per l'eradicazione della leucosi bovina enzootica del ministero della Sanità».

Aggiunge il veterinario: «A partire dagli anni '85/86 pur non essendo ancora obbligatorio un piano nazionale di lotta nei confronti di questa malattia, si è iniziata in base volontaria, con la collaborazione ed adesione degli allevatori, una azione di bonifica del locale patrimonio bovino, che ha condotto la nostra provincia ad acquisire un prestigioso riconoscimento sanitario addirittura in anticipo sui tempi previsti dalle norme nazionali».

Conclude Gili: «Di tale ottimale situazione sanitaria beneficiano non solo gli allevatori, ma anche i consumatori, che possono in questo modo essere meglio tutelati nelle loro legittime richieste di alimenti salubri e garantiti. Uno standard di garanzia elevato grazie anche all'impegno dei veterinari dell'Usl di Asti».

Abbiamo affettato i prezzi!

Scanner Trust Imagery 4800 SP Compact
499.000 IVA INCLUSA

15" HS MS 1595 P SVGA N.I.
599.000 IVA INCLUSA

HP DeskJet 400 C
INCLUSO KIT
GETTO D'INCHIOSTRO B/N
1 DI
GARANZIA HP
399.000 IVA INCLUSA

Lettore CD 10X
289.000 IVA INCLUSA

SkyMini con Pentium Processor 133 MHz
16 MB EDO RAM
Intel 133 MHz Pentium Processor; MB RAM; Hard Disk: 1,3 Gb; Floppy: 3,5 da 1,44 Mb; Scheda Video/grafica: PCI 1 Mb Video DRAM MPEG1 video playback; Tastiera: InduS-Keyboard Win'95; Software incluso a scelta: Win'95 Pack, Win Pack o IBM Pack; Monitor:
1.699.000 IVA INCLUSA

Offerta TIMMY Cellulare GSM Ericsson GA 318
+ batteria
+ batteria veloce
+ TIM CARD
570.000 IVA INCLUSA

ECCO DOVE TROVI QUESTE ED ALTRE MILLE FANTASTICHE OFFERTE IN ANTEPRIMA:

SERVIZIO CLIENTI Tel. 27787

C.so Borsalino 30 0131/444040

Via Sebastiano Grandis Tel. 0171/691989

BIELLA Candelo 31 Tel. 015/8493515

Via San Martins De Corleans 67 Tel. 0165/31828

Borgomanero (55 per Gozzano) Via Kennedy 22 Tel. 0322/846498

TORINO
• MAXISTORE C.so Tortona 5/7 Tel. 011/8127787
• C.so Sebastopoli 194 Tel. 011/3241319
• Via Biglieri 1 (ang. Via Nizza) Tel. 011/6637110
• Via Orbetello 64 Tel. 011/2203177

Collegno C.so Francia 92/C Tel. 011/4032788
Cirie Prossima Apertura
Rivarolo Prossima Apertura
Pinerolo Prossima Apertura

VERCELLI Santhià 143, 56A Tel. 0161/928343

La prima catena europea dell'informatica

VOBIS MICROCOMPUTER

Spettacoli da stasera fino a lunedì in piazza d'Armi

Acrobazie internazionali al circo di David [redacted]

Un [redacted] dello spettacolo del circo di David Orfei, da oggi resterà fino al 4 novembre in piazza d'Armi

ASTI. Orfei, un nome che rappresenta la grande tradizione del circo. Da stasera in piazza d'Armi ci sarà [redacted] compagnia di David, un rappresentante dell'ultima generazione della glo[redacted] famiglia. Il debutto sarà alle 21,15. Poi fino a lunedì, nel moderno tendone riscaldato, ci saranno due spettacoli tutti i giorni, alle 17 e alle 21,15

Lo spettacolo si basa soprattutto sulle acrobazie. Sulla pista si avvicenderanno numerose formazioni di artisti che [redacted] sono fatti notare al festival del circo a Montecarlo e in altre manifestazioni internazionali. Anche lo spettacolo proposto da David Orfei è apparso più volte [redacted] televisione, in occasione del Gran Premio del Circo [redacted] a Bergamo ha ospitato un collega[redacted] in mondovisione. Grandi successi sono stati inoltre raccolti a Modena, Verona [redacted] Bologna.

Per quasi due ore [redacted] potrà gustare il brivido di evoluzioni ed equilibrismi al limite delle capacità [redacted]e. «Abbiamo numeri eccellenti [redacted] acrobati che giungono da paesi dell'Est - spiegano [redacted] circo - L'esercizio alla ruota farà rimanere senza fiato, ma divertirà anche quello con gli hoola hop. Attendiamo anche una compagnia [redacted] cavallerizzi dalla Russia».

Non mancheranno [redacted] que tutti [redacted] ingredienti classici del circo, dai clown agli animali ammaestrati [redacted] tigri, elefanti, pony e altri esemplari esotici. «Abbiamo un ottimo rapporto [redacted] gli animali - ricordano al circo - li conosciamo bene, sappiamo che trattarli con tutte le cure significa [redacted] amici fedelissimi che non ti deluderanno mai. Chi vuole può [redacted] a vedere che li teniamo [redacted] attenzione».

I prezzi vanno dalle 15 mila alle 30 mila lire: la platea è panoramica e ci sono solamente poltroncine. Per i bambini fino [redacted] 8 anni sono previste riduzioni. Dalle 10 alle 14 si potrà inoltre visitare lo [redacted] [r. s.]

Sala della Fontana

Un [redacted] di [redacted]

ASTI. Si apre stasera la rassegna dei «Concerti della Fontana». L'iniziativa è organizzata dal Circolo Santa Maria Nuova con il patrocinio degli assessorati alla Cultura di Comune e Provincia, e si svolge nella sala della Fontana, in via Arò 52. Ingressi: 7 mila lire.

Il primo appuntamento, stasera alle 21, s'intitola «Come un'isola di suoni», ed [redacted] presentato dal gruppo «...Y fandangos»: Ugo Fea, Pelo Gragorio, Edo Perosino [redacted] Maurizio Veglio alle chitarre, Fabrizio Mirra e Paolo Eula alle percussioni. Presentano un repertorio che spazia dalle [redacted] sudamericane alla new age acustica e al jazz. Non [redacted] darsi una collocazione in un genere preciso: «Cerchiamo con tutte le nostre forze [redacted] esprimere ciò che siamo - dicono - [redacted] necessariamente aderire a una precisa corrente stilistica».

Gli altri concerti si svolgeranno tutti alla domenica alle 17. Ecco [redacted] calendario:

10 novembre. Davide Pracca al violoncello e Silvia Bertani al pianoforte, musiche di Beethoven, Chopin [redacted] Kabalevskij;

17 novembre. Emilia Giribaldi e Alberto Ricci al pianoforte, brani di Ravel, Busoni, Rachmaninoff;

24 novembre. Hedwig Raffeiner [redacted] violino, Andrea Repetto alla viola e Marina Delle Pia[redacted] pianoforte, musiche di Mozart, Beethoven e Schumann. [r. s.]

Da sabato

Costigliole [redacted] il cinema

COSTIGLIOLE. [redacted] settimana al cinema: il teatro comunale di via Roma (198 posti) amplia l'attività culturale. A partire da sabato, e nei prossimi dodici mesi in tutti i giorni prefestivi e festivi, l'appuntamento [redacted] col grande schermo.

La sala del Comune sarà gestita dalla famiglia Pesce [redacted] Nizza, dove è titolare [redacted] altre due sale cinematografiche («Lux» [redacted] «Sociale»). Per l'inaugurazione a Costigliole è stato scelto l'ultimo film che ha per protagonista Diego Abatantuono, «Il barbiere di Rio». Sabato la prima proiezione [redacted] fissata per le 20,15, la seconda per le 22,30. Tra uno spettacolo [redacted] l'altro la direzione offrirà un breve rinfresco, cui parteciperanno anche i pasticceri locali e la Cantina comunale dei vini.

Domenica «Il barbiere di Rio» sarà proposto fin dal pomeriggio (15,30, con repliche alle 17,30, 20,15, 22,30).

Costo del biglietto: 9 mila lire (ridotti per bambini [redacted] militari, 7 mila). L'affidamento dell'attività cinematografica al privato è regolata da [redacted] convenzione tra Comune e famiglia Pesce.

La sala di via Roma si appresta intanto a ospitare, in attesa della stagione teatrale dell'assessorato alla Cultura, anche alcune tappe della rassegna astigiana «Teatro per Amore»: l'8 novembre, alle 21,15, la compagnia «Brofferio» di Asti presenterà la commedia «Alla larga dalle suocere». [l. n.]

STASERA AL [redacted]

[redacted] Lux [redacted]. 594.147 Or.: 19/20,30/22,30 Lire 10.000/8000	**Il corvo**
Politeama Tel. 530.086 Or.: 20,10/22,30 Lire 10.000/8000	**Twister** di J. De Bont, con H. Hunt, B. Paxton, J. Gertz (Usa '96) — Due gruppi [redacted] studiosi si contendono un primato: mettere i loro strumenti di rilevazione dentro [redacted] micidiale tornado che [redacted] sull'Oklahoma. N. V. 1h '53 [redacted]
Ritz Tel. [redacted] Or.: 19,40/22,30 [redacted]	**Tin cup** di R. Shelton, con K. Costner, R. Russo, D. Johnson (Usa '96) — Lui è un golfista, eterno-sconfitto in campo e nella vita; lei la fidanzata del [redacted] rivale sul green. L'amore, la rivincita [redacted] sullo sfondo gli U. S. Open. N. V. 2h 15' **Comm.**
Nuovo Splendor Tel. [redacted] Or.: 20/22,30 Lire 10.000/8000	**Il barbiere di [redacted]** di G. Veronesi, con D. Abatantuono, Z. Dos Santos, R. Papaleo (Italia '96) — Un barbiere romano, angosciato dall'ex moglie arpia e da una vita angusta, va [redacted] Brasile per trovare la sorella e decide di restare. N. V. 1h 50' **Comico**
Sala Pastrone Tel. 557.867 Or.: 19,45/22,30 Lire 10.000/8000	**Sleepers** di B. Levinson, con R. De Niro, K. Bacon, B. Crudup (Usa '96) — Quattro ragazzini finiscono in un riformatorio e subiscono violenze da parte dei secondini: una volta adulti cercano di vendicarsi N. V. 2h 25' **Drammatico**
Don Bosco Tel. 410.858 Or.: 21,15 L. 8000/5000	**[redacted] di Antonia** di M. Gorris, con W. Van Ammelrooy, E. Dottermans, J. Decleir (Olan. '95) — Una donna, la figlia, la nipote e la pronipote: scene di vita e destini, tra amori e odi, nascite e morti. Oscar come miglior film straniero. N. V. 1h 33' **Comm.**
CANELLI Balbo [redacted]. 824.888 Or.: 20,30/22,30 Lire 9000	**Il [redacted] di [redacted]** di G. Veronesi, con D. Abatantuono, Z. Dos Santos, R. Papaleo (Italia '96) — Un barbiere romano, angosciato dall'ex moglie arpia e da una vita angusta, va in Brasile per trovare la sorella e decide di restare. N. V. 1h 50' **Comico**
[redacted] Aurora Tel. 701.459 Or.: 20,30/22,30 Lire 9000	**[redacted] omicidi** di L. Tamahori, [redacted] N. Nolte, C. Palminteri, J. [redacted] (Usa '96) — Sul misterioso omicidio di una squillo indaga uno speciale gruppo di quattro poliziotti, e uno degli agenti conosceva bene la morta. N. V. 1h 53' **Thriller**
Lux Tel. 702.788 Or.: [redacted] Lire [redacted]	**Il barbiere [redacted] Rio** di G. Veronesi, con D. Abatantuono, Z. Dos Santos, R. Pape[redacted] (Italia '96) — Un barbiere romano, angosciato dall'ex [redacted]glie [redacted] e [redacted] una vita angusta, va in Brasile per trovare la sorella e decide di restare. N. V. 1h 50' **Comico**
Sociale Tel. 701.496 Or.: 20/22,30 L. 10.000/8000	**Phenomenon** di J. Turteltaub, con J. Travolta, [redacted] Sedgwich (Usa [redacted] — Un operaio [redacted], [redacted] investito [redacted] flusso di [redacted] proveniente [redacted] buoni, [redacted] trasforma in un genio, trova l'amore N. V. 2h 04' **Fantastico**
Verdi Tel. 701.459 Or.: 20,30/22,30 Lire 7.000	**Twister** di J. De Bont, con H. Hunt, B. Paxton, J. Gertz (Usa '96) — Due gruppi di studiosi si contendono un primato: mettere i loro strumenti [redacted] rilevazione dentro un micidiale tornado che impazza sull'Oklahoma. N. V. 1h '53 **Avvent.**
[redacted] Cristallo Tel. 975.124 Or.: 20,30/22,30 Lire 7000/6000	**Scomodi omicidi** di L. Tamahori, con N. Nolte, C. Palminteri, J. Malkovich [redacted] '96) — Sul misterioso omicidio di una squillo indaga uno speciale gruppo di quattro poliziotti, e uno degli agenti conosceva bene la morta. N. V. 1h 53' [redacted]
Lux Tel. 875.016 Or.: 20,30/22,30 L. 10.000/8000	**La lupa** di G. Lavia, con M. Guerritore, R. Bova, M. Placido (Italia '96) — Una donna non più giovane si innamora di un ragazzo, lo seduce, ma crolla quando scopre che lui vuole sposare sua figlia. Da Verga. N. V. 1h 44' [redacted]

[redacted]

[redacted]
Stasera a partire dalle 22,30 ci sarà piano bar al «Blue bird» in [redacted] IV Novembre. Animerà la serata Manuela [redacted] chitarra, pianoforte [redacted] voce. Ingresso libero.

CASSINASCO
Stasera alle 22 nella nuova sala del «Maltese» concerto del complesso rock astigiano «51-50», noti anche [redacted] i «dottori del rock». Ingressi 10 mila lire, consumazione compresa.

TONCO
Serata musicale alla birreria-pizzeria «Magnum due». Stasera animazione [redacted] «Vamos [redacted] bailar». Ingresso libero. Prenotare al 991.380.

ASTI
Stasera alle 21,15 al cinema Don Bosco, corso Dante 188, sarà proiettato [redacted] film «L'albero di Antonia» di Marleen Gorris. Replica domani. Ingressi 8 mila lire [redacted] mila ridotti).

MAGLIANO
Musica stasera al circolo «Alfieri» nel castello: dalle [redacted] si esibirà il complesso «Nemo Weberns»: cover italiane e straniere. A mezzanotte «penne [redacted] strega in padella». Ingresso libero. Prenotare al 0173/66.476

[redacted] DAMIANO
In occasione della fiera dei Santi, è stato allestito in pi[redacted] IV Novembre il luna park. Agli alunni delle scuole sandamianesi il Comune distribuirà buoni sconto.

SAN DAMIANO
Si conclude [redacted] il ciclo [redacted] proiezioni dedicate all'Indonesia al cinema «Cristallo». Alle 21 saranno proiettati i documentari: «Una macchia verde, Sumatra» [redacted] «Dio [redacted] piccolo [redacted] del Sud Est». Ingresso libero.

MONTECHIARO
Stasera alle 20,30 nel cinema comunale prosegue la rassegna «Il cinema diffuso» con il film «L'Albero di Antonia». Ingressi 5 mila lire.

CASTELNUOVO DON BOSCO
Riparte oggi la «Corriera del Teatro» organizzata dal laboratorio teatrale «Sipario Amico» di Castelnuovo Don Bosco per permettere agli appassionati di assistere agli spettacoli in scena a Torino. Oggi l'appuntamento (alle 19,15 [redacted] partenza da Castelnuovo) sarà [redacted] «La Rosa Tatuata» di Tennessee Williams all'Alfieri. Informazioni al numero 011/987.21.91.

FRESCHI DI [redacted]

[redacted] di Carlo Francesco Conti

[redacted]

La bagna caoda

Piccolo quanto prezioso, magico quanto la ricetta di cui analizza i poteri occulti, [redacted] volumetto «Bagna caoda, rito magico» di Franco Spinardi (All'insegna [redacted] Ishtar edizioni, Dogliani (Cn), 82 pagine, 15 mila lire, si può richiedere allo 011/51.75.431). E' un condensato di antiche conoscenze e saggezze alternative, che potrà dare un gusto nuovo a un piatto tradizionale già ricco di sapore. Seguendo l'ironica prosa di Spinardi si potrà assegnare un significato più completo alla «bagna» [redacted] agli elementi dell'antica ricetta. L'autore ha raccolto informazioni perlopiù dalla tradizione occidentale, ma non mancano richiami all'Oriente. Un suggerimento per chi volesse animare una serata con gli amici in modo sicuramente originale.

NARRAZIONI

Il «Maltese» n. 19

Lo scrittore Dario Voltolini [redacted] tra [redacted] autori [redacted] 19 della rivista letteraria «Maltese»

E' fresco di tipografia il numero 19 della rivista [redacted] narrazioni «Il Maltese», redatta da un gruppo di giovani scrittori del Canellese che si ritrovano alla birreria «Il Maltese» di Cassinasco. Questo numero offre testi di vari autori, tra cui alcuni che si stanno notare nel panorama letterario nazionale: Matteo Galiazzo, che prossimamente esordirà con una raccolta di racconti da Einaudi, Giulio Mozzi, autore di «Questo è il giardino» (Theoria) [redacted] «La felicità terrena» (Einaudi) e Dario Voltolini, che ha pubblicato «Rincorse» (Einaudi) [redacted] «Forme d'onda» (Feltrinelli).

«La rivista - spiegano i redattori - è unica nel suo genere: a fianco di autori già noti pubblichiamo i migliori lavori giunti in redazione e, a differenza di tante altre testate, non chiediamo nulla [redacted] cambio».

Una copia costa 6 mila lire. Per informazioni e collaborazioni [redacted] si può rivolgere [redacted] Marco Drago, via Alfieri 34, Canelli, tel. 823.100, fax 324.235.

RIVISTA

«Alberi d'acqua»

Sarà presentata oggi alle 17,30 alla libreria «Alberi d'acqua» (via Rossini 1, angolo [redacted] Alfieri) una nuova rivista di poesia. E' prodotta dalla libreria e porta il suo stesso nome. Il «numero zero» propone testi di Stefano Delprete, Ettore Ferrero della rivista «Fotocopianda» di Cuneo, e Dami Paolin.

«Ci proponiamo di essere [redacted] spazio di espressione per chi si pone [redacted] fronte alla parola in modo anomalo - spiega Andrea Amerio della libreria - cioè da figurante per un profetto facilmente incoerente; in una parola, da autore». E aggiunge: «La rivista mira a proporre testi poetici e in prosa di giovani, [redacted] solo, che provengono da esperienze diverse».

PRIME VISIONI A TORINO

ADUA 200 c. G. Cesare 67, tel. 856.521. **Il barbiere di Rio.** Or.: 16,15; 18,20; 20,25; 22,30.
ADUA 400 c. G. Cesare 67, tel. 856.521. **Il corvo 2.** Or.: 16; 17,40; 19,20; 21; 22,40.
ALFIERI p. Solferino 2, tel. 562.3800. Riposo.
AMBROSIO MULTISALA c. Vittorio Emanuele II 52, t. [redacted] 1. **Jack.** Or.: 15,15; 17,40; 20,05; 22,30 V. M.14. Sala 2. **Squillo.** Or.: 14,30; 16,30; 18,20; 20,30; 22,30. V. M. 14. [redacted] 3. **Trainspotting.** Or.: 14,30; 16,30; [redacted] 20,30; 22,30.
[redacted]LECCHINO c. [redacted] 22, tel. [redacted]. **Tin cup.** Or.: 15; 17,30; 20; 22,30.
CAPITOL v. [redacted] Dalmazzo 24, tel. [redacted]. **Il corvo 2.** Or.: 15,15; 17,05; 18,55; 20,45; 22,35.
CENTRALE v. C. Alberto 27, tel. 540.110. **L'ottavo giorno.** Or.: 15,45; 18; 20,15; 22,30.
C. CHAPLIN 1 v. Garibaldi 32/e, tel. 436.0723. **Sleepers.** Or.: 16; 19,50; 22,35.
C. CHAPLIN 2 v. Garibaldi 32/e, tel. 436.0723. **Scomodi** [redacted] Or.: 15,40; 17,55; 20,10; 22,30.
CRISTALLO v. Goito 5, t. 650.7100. **[redacted]canico e parrucchiere in un turbine di sesso e politica.** Or.: 16,30; 18,30; 20,30; 22,30.
DORIA v. Gramsci 9, tel. [redacted]. **Fratelli (The funeral).** Or.: 15,50; 18,05; 20,20; 22,35.
ELISEO GRANDE p. Sabotino, [redacted]. 447.5241. **Il [redacted] di Rio.** Or.: 15,30; 17,50; 20,10; 22,30.
ELISEO BLU p. Sabotino, tel. 447.5241. **Il corvo 2.** Or.: 15,10; 17; 18,50; 20,40; 22,40.
ELISEO [redacted] piazza Sabotino, [redacted] 447.5241. **Le onde del destino.** V. M. 14. Orario: 16; 19; 22.
EMPIRE p. V. Veneto 5, tel. 817.1642. **Sleepers.** Or.: 17,15; 20; 22,40.
ERBA 1 c. Moncalieri 241, tel. 661.54.47. **Vesna va veloce.** Or.: 20,30; 22,30.
ETOILE v. Buozzi ang. [redacted] Roma, tel. 530.353. **Sleepers.** Or.: 16; 19,50; 22,35.
FARO via Po 30, tel. 817.33.23. **Twister.** Or.: 20; 22,30.
FIAMMA c. Trapani 57, t. 385.2057. **Trainspotting.** Or.: 15,10; 16,50; 18,30; 20,20; 22,30.
IDEAL c. Beccaria 4, t. 521.4316. **Squillo.** Or.: 16,30; 18,30; 20,30; 22,30.
[redacted] via Po 21, tel. 812.5966. **La lupa.** Or.: 16; 18,10; 20,20; 22,30.
KONG v. S. Teresa 5, tel. 534.614. **Scomodi omicidi.** Or.: 16; 18,10; 20,20; 22,30.
LILLIPUT via XX Settembre 15 bis, tel. 537.100. **Trainspotting.** V. M. [redacted]. Or.: 15,10; 17; [redacted] 20,40; 22,30.
LUX gal. S. Federico, [redacted] 541.283. **Twister.** Or.: 15,30; 17,50; 20,10; 22,30.
MASSIMO UNO via Montebello 8, tel. [redacted]. **Parlando [redacted] sparlando (Walking [redacted] talking).** Or.: 16,30; 18,30; 20,30; 22,30.
NAZIONALE 1 v. Pomba 7, tel. 812.4173. **Il barbiere di Rio.** Or.: 15,45; 18; 20,15; 22,30.
NAZIONALE 2 v. Pomba 7, tel. 812.4173. **I racconti del cuscino.** V. M. 14. Or.: 15,30; 17,50; 20,10; 22,30.
OLIMPIA 1 via Arsenale 31, telefono 532.448. **Ritratto di signora.** Or.: 14,30; 17,10; 19,50; 22,30.
OLIMPIA 2 via Arsenale 31, tel. 532.448. **Mission: impossible.** Or.: 15,30; 17,50; [redacted]
[redacted] via [redacted] Settembre 15, tel. 531.400. **Mo[redacted] uccidere.** [redacted]: 14,15; 17; 19,45; 22,30.
ROMANO Gall. Subalpina, tel. 562.0145. **Phenomenon.** Or.: 15,30; 17,50; 20,10; 22,30.
STUDIO RITZ v. Acqui 2, tel. 819.0150. **[redacted] di signora.** Or.: 14,30; 17,10; 19,50; 22,30.
VITTORIA via Roma 356, tel. 562.1789. **Independence day.** Or.: 16; 19,50; 22,35.

TEATRI A TORINO

REGIO. Da oggi vendita biglietti per tutti gli spettacoli della stagione d'Opera 199[redacted]. Vendita dei posti per i Concerti Aperitivo del 5/12 - 2/2 - 25/5. Concerto di Natale (21 e 22/12). Concerto di Pasqua (28 e 29/3) e Sonny Rollins (11/11). Biglietteria ore 13-18,30. Tel. 8815.241/242.
AUDITORIUM RAI. P. Rossaro. Riposo.
[redacted] v. [redacted] Cristina 71, tel. [redacted]034. Questa sera [redacted] 21 Philippe Leroy in **I miserabili.** Campagna abbonamenti stagione 1996-97. Abbonamento Arcobaleno 7-8 spettacoli, posto fisso. Inf. e prevendita cassa teatro ore 10-13 e 15-19. [redacted]

LE TV PRIVATE

Telestar Piemonte
17,35 **Henry [redacted] Kip**, telefilm
18,05 **[redacted] Wolf**, telefilm
19,25 **Torflon**, cartone animato
[redacted]e a Dodge City, [redacted] movie
22,20 **Henry & Kip**, telefilm
23,45 **Emotions**, varietà [redacted]
0,30 **Astro [redacted]**, oroscopo

Telecupole
13,30 **Crazy dance**, musicale
17 — **Capitan [redacted]**
17,30 **Il fantastico mondo di [redacted]ree**
18 — **La lunga ricerca**
18,30 **Le spie**, telefilm
20,30 **Il Capitano di lungo...** [redacted]

Telecity Piemonte
16,30 **Telecity per voi**, attualità
17,20 **I Walton - Una famiglia america[redacted]**, telefilm
19,32 **[redacted] man**, cartone animato
20 — **Ken il guerriero**, cartone
20,30 **Amore fermo posta**, film tv
22,30 **Seven Show**, varietà
0,20 **Rouge**, varietà sexy
0,42 **Astro**, oroscopo

Quarta Rete Tv
14 — **Match Music Underground**
14,30 **Match** [redacted]
18 — **Knights and Warriors**
19 — **Tg4**, notiziario regionale
19,30 **Canta Italia**
20,30 **La signora dimentica**, film
22,15 **Super Zap**, programma sexy
22,45 **Casa Italia**
24 — **Donne e motori**, contenitore

Primantenna
14,30 **Videoone**, musicale
15,30 **Situation Commedy**
18 — **Bimboone**, 1ª parte
18,30 **Appuntamento [redacted] Osiris**
21 — **Rubrica**
21,30 **A tutta bici**, sport
22,30 **Tg diario del giorno**
0,30 [redacted] **musicale**, rep[redacted]

Videogruppo
13 — **Videonotizie... al news**
15 — **Il pomeriggio di Videogruppo**
21,30 **[redacted] mania**, rubrica sportiva
[redacted]..., [redacted] **news**

Teletime
13,30 **Tg Time**, notiziario
14,15 **Auto d'oggi**
15 — **Tg Time**, notiziario
17,30 [redacted] **stampella**
19,20 **Tg [redacted]**, notiziario
20 — **Romagna mia**
[redacted] **Fiori nella polvere**, film
22,30 **Tg Time**, [redacted] (replica)

Quinta [redacted]
12 — **F.B.I.**, telefilm
13 — **[redacted] dancing**, rubrica
14 — **Lo strano mondo di [redacted]**
14,30 **Cartoon compilation**
14,45 **Pomeriggio con Quinta [redacted]**
20,30 **Plotone d'assalto**, film
24 — **Vizi privati**, varietà

Telegranda
12,30 **Film e documentari**
18,30 **Dimensione speciale**
19 — **Telegiornale**
[redacted],30 **Film e programmi** [redacted]

Quadrifoglio Odeon Tv
16,50 **F.M. Tv**, solo musica italiana
17,25 **Bill Cosby show**
17,55 **Wilma e... contorni**
18,55 **F.M. Tv**, solo musica italiana
19,25 **Tg motori**
20 — **Bill Cosby show**
20,30 **Minicomic - Tutto Tris & Totip**
20,40 **Un'Italiana per Miss Mondo**
23 — **Odeon Regione**

Rete Canavese
18,30 [redacted]
20,25 **Vicino alla gente**, programma
20,30 **Il condominio**, programma
21,30 **Le auto della settimana**
22,45 **Video Shop**, televendite
[redacted] **Telegiornale**

G.R.P.
19,30 **[redacted].P. Monitor**, notiziario
20,10 **Vivere Torino**, rubrica
21 — **My Music**, rubrica
0,30 **G.R.P. Monitor**, notiziario
1 — **Mediterraneo** [redacted]
4 — **Avorio nero**, film drammatico
6 — **Edgar Wallace**, telefilm
7 — **Mediterraneo** [redacted] rubrica

[redacted] 7
11,30 **Documentario**
13 — **[redacted] Junior tv**
18 — **Viaggio a Oriente**, [redacted]
20,40 **Il massacro del Grande Canyon**, film
23 — **F.M. Tv**, solo musica italiana
0,30 **Sexy and soda**, varietà
1,30 [redacted], notizie

Telesubalpina
16,30 **Amici e nemici**, [redacted]
18 — **Mangiare bene mangiare** [redacted]
19,25 **Domani** [redacted]
20,25 **[redacted].S.**, notiziario
20,40 **Un'ombra nel buio**, film
22,30 **[redacted] viaggiare**, rubrica
23,30 **Golmania**, rubrica

● [redacted] **errori e variazioni** [redacted] **programmi sono causati dalla non tempestiva comunicazione** [redacted]

per la pubblicità su
LA STAMPA

10126 TORINO C.so Massimo d'Azeglio 60 Tel. 011/65.211

14100 ASTI sig. PAOLO BELLE' Agente Publikompass spa Via Antica Zecca 3 Tel. 0141/592.222

15100 ALESSANDRIA sig. BRUNO CONTI Agente Publikompass spa Via Vochieri 80 Tel. 0131/442.543-442.544

PK publikompass

VOLA AL CINEMA
SULLE ALI DELLA FANTASIA

FINANZIAMENTI IMMOBILIARI
MUTUO PER RISTRUTTURAZIONE

Via Cavour, 101
ASTI
Tel. 0141 35.40.26 - 55.69.92

gabetti®
OP.IMM

RICERCHIAMO IN ASTI
PER NOSTRA
SELEZIONATA CLIENTELA
ALLOGGI IN AFFITTO
O IN VENDITA

APPARTAMENTI IN ASTI

ASTI - [illegible] CENTRO STORICO
Ingresso, sala, due camere, cucina abitabile, bagno, ripostiglio, cantina.
R.N.T.

ASTI - ZONA PIAZZA TORINO
Vendesi libero alloggio 1° piano composto [illegible] ingresso, [illegible] letto, cucina abitabile, servizio, cantina. Rif. A/87

ASTI - VICINANZE CORSO [illegible]
Vendesi [illegible] piani atti alloggio libero di: ingresso, quattro camere, cucina abitabile, bagno, due balconi, due erie, cantina. Riscaldamento autonomo. Volendo possibilità box auto. Rif. A/26

ASTI - ZONA [illegible]
Vendesi alloggio di: ingresso, tre [illegible], tinello, cucina, bagno, ripostiglio, balconi, cantina. [illegible]. A/27

ASTI - VIA CATALANI
Vendesi libero stupendo alloggio, ultimo piano, su due livelli, elegantemente rifinito, di mq 220. Trattative riservate in ufficio. Rif. A/21

ASTI - ZONA SAN [illegible]
[illegible] palazzina di nuova costruzione, vendesi alloggi [illegible] [illegible] metrature con box [illegible]. FN/184

ASTI - [illegible] STORICO
Vendesi libero alloggio in ottimo stato [illegible] 3° piano s.a. di: ingresso, due grandi camere letto, sala, cucina, servizio, balcone verandato, cantina. Rif. A/9

ASTI - ZONA MATERNITA'
Vendesi alloggio di: ingresso, tre [illegible] sala, cucina, bagno, ripostiglio, cantina. Rif. A/25

ASTI - ZONA CENTRO
Vendesi liberi in [illegible] costruzione signorili alloggi anche su due livelli con terrazzi e posti auto. Riscaldamento autonomo. Rif. A/14

ASTI - ZONA MATERNITA'
Vendesi alloggio di: due camere, tinello, cucina, bagno. Balconi, cantina. Rif. A/26

ASTI - PIAZZA STATUTO
Vendesi prestigioso alloggio nuovo di mq 180 composto da: salone, [illegible]cina, studio, lavanderia, bagno. Zona notte: [illegible] camere letto, bagno, terraz[illegible] [illegible] mq 50, rifiniture di pregio. Trattativa riservata. [illegible]. RNT/12

ASTI - ZONA NORD
Vendesi in casa d'epoca ristrutturata alloggio elegantemente ristrutturato composto da: ingresso su sala [illegible] camino, 2 camere letto, cucina, [illegible] bagni, solaio. Riscaldamento autonomo. Rif. RN/24

ASTI - VIA BROFFERIO
Vendesi alloggio mq 90 composto [illegible]: soggiorno, tinello, 2 [illegible] letto, bagno, cantina, terrazza [illegible] mq 60. Prezzo interessante. [illegible]. RNT/10

ATTIVITA' COMMERCIALI

ASTI - [illegible] PIAZZA DEL [illegible]
In posizione di forte passaggio vendesi libero locale commerciale [illegible] mq 160 c.a. Rif. N/85

VICINANZE ASTI
Vendesi in bellissima posizione stupendo casale con licenza [illegible] ristorazione, elegantemente ristrutturato, soffitti affrescati, camini in pietra, arredato con mobili antichi, cucina nuovissima in acciaio. Rif. U/4

ASTI - ZONA TORRE ROSSA
In posizione [illegible] forte passaggio, cedesi bar pasticceria. Prezzo interessante. Rif. N/2

ASTI - [illegible] PIAZZA LEONARDO DA VINCI
Vendesi [illegible] di negozio di mq 60, adatto per reddito. Rif. N/88

MONTECHIARO D'ASTI
Vendesi palazzina indipendente composta da: mq [illegible] c.a. [illegible] magazzino. P. 1 due alloggi autonomi di complessivi mq 290 [illegible]. Capannone [illegible] mq [illegible] c.a. Tettoia [illegible] mq 300 c.a. ampio cortile. Tutto in ottimo stato. Rif. U/6

ASTI - PIAZZA CAMPO DEL PALIO
Cedesi avviato ristorante. Rif. N/5

ASTI - ZONA PEDONALE
Cedesi avviato negozio di abbigliamento [illegible] [illegible] merceologiche IX - XIV accessori, abbigliamento, biancheria intima. Volendo anche muri. Rif. N/6

ASTI CENTRO
Cedesi bellissimo locale con licenza di bar tavola fredda, adatto a quattro persone, posto in magnifica posizione commerciale con forte passaggio pedonale. Locale ed arredamento nuovo. [illegible]. N/6

ASTI
Cedesi licenza [illegible] - tavola calda, posto in posizione angolare [illegible] forte [illegible]saggio sia veicolare che pedonale. Locale in ottimo stato, [illegible] per nucleo familiare [illegible] quattro persone. Rif. N/81

[illegible] - [illegible] STAZIONE
Vendesi licenza bar superalcolici adatto due persone. Orario [illegible].

CASTELLO DI ANNONE
Fronte statale per Alessandria vendesi libero bellissimo capannone industriale con uffici, alloggio custode, mensa, per un totale [illegible] mq 1100 c.a., mq [illegible] c.a. di [illegible].
Rif. U/7

ASTI - ZONA PEDONALE
Vendesi muri negozio di circa mq [illegible]. Fronte strada con due vetrine, corridoio, locale sul cortile, servizio interno. Rif. N/90

ASTI - CORSO FELICE CAVALLOTTI
Vendesi muri negozio [illegible] circa mq 60 [illegible] ottimo stato [illegible] retro e servizio. Rif. [illegible]

ASTI - [illegible]
Vendesi licenza bar con [illegible] [illegible] arredamento nuovi. Adatto per due persone. Reddito documentato. Prezzo interessante. Rif. [illegible]

ASTI - ZONA CENTRALE
Cedesi licenza di avviato punto di ristorazione. Arredato elegantemente, ristrutturato. Clientela selezionata. Predisposto anche per apertura serale come vineria. Rif. [illegible]

PIZZERIA - SAN DAMIANO
Cedesi licenza pizzeria-bar. 140 coperti più dehors estivo da 250 posti. Ampio parcheggio. Incasso dimostrabile. Trattativa in agenzia.Rif. RNT/28

[illegible] ASTI- ALBA
Cedesi avviato distributore benzina con annesso bar ristrutturato gennaio 1996. Incassi dimostrabili. [illegible] per quattro persone. Ampio parcheggio. Affare commerciale. Rif. RNT/17

[illegible] DIRETTRICE VILLANOVA-S. [illegible]
Vendesi capannone industriale di 1.000 mq [illegible] 200 mq di uffici, 500 mq [illegible] magazzino [illegible] 3.500 mq [illegible] terreno circostante. Rif. RN/30

ASTI - VIA XX SETTEMBRE
Vicinanze Parrocchia [illegible] Paolo vendesi locale commerciale di circa 40 mq. Rif. N/90

ASTI - CORSO ALFIERI
Affit[illegible]si ufficio. Rif. 00

ASTI - ZONA DON BOSCO
Vendesi negozio mq 20. Rif. N/94

VILLE - CASETTE - RUSTICI

COSTIGLIOLE D'ASTI
FRAZ. S. [illegible]
Vendesi libera casetta di campagna su due piani immersa nel verde.
Rif. VR/25

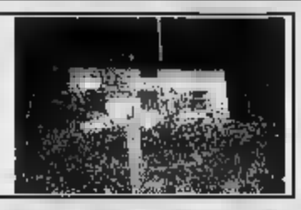

PRALORMO
Vendesi villa [illegible] mq 240 [illegible] stupenda posizione e in ottimo stato con mq 3000 di terreno recintato, [illegible] fabbricato di mq 84, box auto. Composta da: P.T. ingresso, disimpegno, sala cucina, salotto, camera letto, due servizi. P.1 camera letto, terrazzo, circolare coperto. Rif. VR/3

[illegible]
Asti vendesi in posizione panoramica villa indipendente in ottimo stato di mq 240 c.a., [illegible] giardino pianeggiante [illegible] completamente recintato di mq 3.500 c.a. [illegible]. VR/86

CASTELLO DI [illegible]
Asti vendesi casa in centro al paese di mq 215 c.a. con possibilità di tre alloggi di mq [illegible] cad. Riscaldamento autonomo a [illegible]. Rif. VR/82

A KM 15 DA ASTI
Vendesi casa indipendente [illegible] tre lati [illegible] a due famiglie composta da: P.T. sala, cucinino, camera, servizio, garage, [illegible], 1-2 [illegible] letto, sala, cucina, angolo cottura, servizio, ripostiglio. Giardino recintato. Rif. VR/8

[illegible] [illegible] [illegible]
Vendesi libera su due lati in posizione soleggiata [illegible] rurale [illegible] tre livelli da ristrutturare. Mq 2000 [illegible] terreno c.a. Prezzo interessante. Rif. VR/9

A KM 5 DA ASTI
IN ZONA COLLINARE
Vendesi [illegible] villetta in ottimo [illegible] giardino. Subito abitabile, [illegible] con materiali [illegible] pregio. [illegible] VR/19

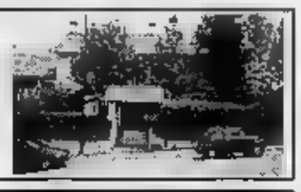

AGLIANO - [illegible]
Cascina completamente ristrutturata, subito abitabile, con possibilità [illegible] due unità abitative, indipendente su quattro lati, con mq 20.000 c.a. [illegible] terreno in corpo unico circostante la casa, [illegible] frutteto e vigna. 76/VR

[illegible] COLLINE ASTIGIANE
Vendesi soleggiata casetta in legno e muratura immersa in mq 12.000 di verde, con dependence e ricovero cavalli. [illegible]. VR/13

CORSIONE - ASTI
Vendesi libera in posizione panoramica villa di mq 130 c.a. su due piani con ampio terrazzo coperto [illegible] mq [illegible] c.a., giardino [illegible] terreno con alberi da frutto. Rif. VR/14

MONCALVO - ASTI
Vendesi villetta [illegible] di mq 80 c.a. [illegible] due livelli, immersa nel verde e con giardino recintato [illegible] mq 2000 c.a. [illegible]. VR/15

INCISA SCAPACCINO (AT)
Vendesi casa indipendente [illegible] quattro lati, composta da: ingresso, quattro camere, cucina, bagno, grande terrazza, garage, mq 2.000 di terreno circostante. Rif. VR/78

[illegible] - [illegible]
In ottima posizione soleggiata vendesi villa a schiera in complesso con campo da tennis, piscina, giardino. Prezzo interessante. Rif. VR/26

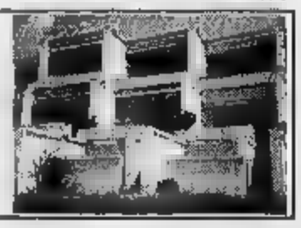

MONTEMAGNO - ASTI
Vendesi [illegible] paese bel rustico indipendente su tre [illegible] composto da: P.T. soggiorno, cucina, cantina, stalla [illegible] porticato. P. 1 tre camere servizio, [illegible] [illegible] solaio. Giardino recintato di mq 350 c.a. Prezzo interessante. Rif. VR/10

SCANDELUZZA - ASTI
Si vendono in paese 2 case rurali da ristrutturare, indipendenti, con ampio giardino e porticato. Soleggiate, panoramiche, vendibili anche separatamente. Rif. VR/16

MONCALVO - ASTI
Vendesi [illegible] [illegible] di campagna di mq 350 elegantemente ristrutturata, con mq [illegible] [illegible] stupendo portico in mattoni con volte, mq 14.000 [illegible] giardi[illegible] a prato, cappella del 600 sconsacrata. Trattative riservate in ufficio.
Rif. VR/77

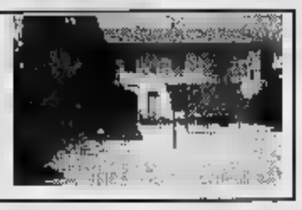

[illegible] - [illegible]
Vendesi villa libera con piscina e campo da tennis in ottima posizione, im[illegible] nel verde. Rif. VR/17

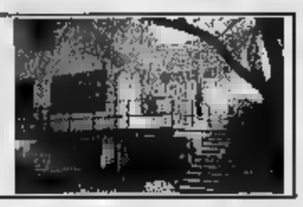

MONCALVO - [illegible] PEDONALE
Vendesi immobile di mq 280 c.a. su tre piani comprendenti: negozio al piano terra e tre alloggi sui tre piani di mq 70 c.a. cad. [illegible]. VR/18

ARAMENGO - ASTI
Vendesi libera in posizione soleggiata casa di campagna in ottimo sta[illegible] e subito abitabile, con terreno di mq [illegible] c.a. [illegible] VR/79

[illegible] [illegible] NEIVE (CN)
Vendesi [illegible] libera [illegible] quattro lati [illegible] [illegible] posizione, in ottimo stato di manutenzione, subito abitabile, possibilità [illegible] due abitazioni indipendenti mq 4000 di terreno circostante recintato. [illegible]. VR/80

CASTELLO DI ANNONE - ASTI
Vendesi casa in centro al paese di mq 215 c.a. con possibilità di tre alloggi di mq 75 cad. Riscaldamento autonomo a [illegible]
Rif. VR/8[illegible]

CORTAZZONE - ASTI
Vendesi villa libera, completamente indipendente [illegible] immersa nel verde, in ottima posizione, abitabile subito. Prezzo interessante. [illegible]f. VR/20

[illegible] **D'ASTI**
Vendesi [illegible] di campagna in paramano, in ottimo stato, abitabile subito, senza servitù, [illegible] posizione panoramica di: sala con angolo cottura, salone, bagno, 3 camere, fienile, locale sgombero, cantina, garage, tettoia, mq 2500 c.a. di giardino, risc. [illegible] gas, camini nelle stanze. Rif. VR/21

COSTIGLIOLE [illegible]
FRAZ. S. ANNA
Vendesi soleggiata casa di campagna indipendente, non isolata, subito abitabile di: sei camere, cucina, due bagni, sottotetto, magazzino, [illegible] di sgombero, cantina. Possibilità [illegible] due alloggi. Terreno a noccioleto. Rif. VR/22

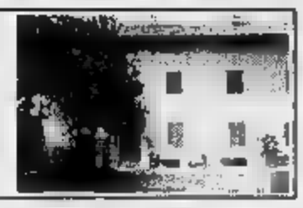

COCCONATO D'ASTI (AT)
Vendesi libere due casette subito abitabili, indipendenti, possibilità di abbinamento, [illegible] esposte. Rif. VR/23

ISOLA D'ASTI (AT)
Vendesi villa da ristrutturare libera sui quattro lati, composta da: sei camere, cucina, bagno, locale di sgombero, locale sottotetto, terrazzo [illegible] porticato, terren[illegible] [illegible] mq 800 [illegible], circostante a prato. Rif. VR/27

[illegible]
In paese vendesi palazzina d'epoca indipendente di tre piani fuori terra, giardinetto recintato, tre magazzini, portico. Prezzo interessante. Rif. VR/93

MAGLIANO ALFIERI
Vendesi villa indipendente [illegible] stupendo giardino completamente recintata composta da: grande cucina, salone doppio, 3 camere letto [illegible] con bagno, taverretta, lavanderia, cantina, garage, zona barbecue e canile coperto. Prezzo interessante. Rif. RNT/18

[illegible] **ANDONA**
Vendesi stupenda villa in posizione panoramica con 30.000 mq [illegible] parco piantumato. Rif. RN/29

MONCALVO
Vendesi libero alloggio panoramico di 3 vani e servizi. Rif. A/93

IN AFFITTO

VIA P. MICCA
Alloggio mq 140 con ingresso, salone, studio, cucina, tinello, 2 [illegible] letto, bagno, cantina. L. [illegible]

ZONA [illegible]
Alloggio con ingresso, 2 camere, soggiorno, tinello, bagno, cantina, garage. L. 700.000 mensili

CORSO ALFIERI
Alloggio con ingresso, [illegible] camere, cucina, tinello, bagno, cantina.
L. 700.000 mensili.

AFFITTASI IN ASTI [illegible] ARREDATI E VUOTI [illegible] UFFICI PRESTIGIOSI DI VARIE METRATURE.

L'AGENZIA IMMOBILIARE AFFILIATA ALLA GABETTI S.P.A. P.I. [illegible] AUTONOMO.

Volley B2: stasera allenamento-amichevole a Torino con il sestetto del Cus

Biemmedue, schiacciate per il primato

Sabato l'atteso esordio in casa con il Pino

ASTI. C'è attesa negli ambienti pallavolistici astigiani per l'esordio casalingo della Biemmedue Grande volley in programma sabato, alle 18, nel parquet del palasport di via Gerbi.

Amichevole a Torino. Avversario del secondo turno del campionato di B2 sarà il Databit Computer di Pino Torinese, formazione neopromossa dalla C1. E'il primo degli otto derby regionali che il girone riserva agli astigiani. Il team del presidente Uberti si presenta all'appuntamento con le credenziali di un netto 3-0 conseguito nella trasferta milanese contro il Vittorio Veneto. Per preparare l'appuntamento del fine settimana la Biemmedue scende stasera in campo a Torino con un'amichevole con il Cus di B1 che sabato sarà impegnato contro la Voluntas. E' la ripetizione della visita che i torinesi fecero ad Asti quindici giorni orsono quando l'allenamento finì con un salomonico 2-2.

Obiettivo promozione. L'attenzione e le attese di tifosi e addetti ai lavori verso la Biemmedue sono la conseguenza delle dichiarate ambizioni della società di puntare alla promozione in B1. A tal fine i dirigenti hanno allestito un organico di categoria superiore chiamando al fianco dell'ex nazionale jugoslavo Vedad Glinac, dei confermati astigiani Fabio Cavallo, Marcello Conti e Maurizio Casalone e dei giovani talenti torinesi Lorenzo Simeon e Davide Giannitrapani, due centrali con esperienza in serie A2 come Paolo Becchio e Carmelo Costa nonché il promettente Marco Aiello. Da registrare poi il ritorno dell'attaccante Fabrizio Rolando dopo un anno di maturazione in B1. A completare la rosa i due giovani astigiani Marco Pozzatello e Luca Romagnolo provenienti dal vivaio curato dal prof. Ferraris. Ad amalgamare l'insieme un allenatore come Flavio Gulinelli con trascorsi in serie A1, a Parma, a fianco di Bebeto, con cui conquistò due campionati italiani, la Coppa Cev, la supercoppa europea e il mundialito di club.

Oltre allo sponsor di prestigio, a completare il giusto mixer gli ingredienti manca ora solo l'apporto di calore di un pubblico numeroso. A tal fine i dirigenti della Biemmedue hanno in programma un'azione promozionale rivolta soprattutto alle scuole.

Il palmarès. 1987: campione regionale e finale nazionale Superminivolley; 1988: finale nazionale Superminivolley; 1990: campionato regionale Ragazzi e finale nazionale Allievi; 1991: campione nazionale Superminivolley femminile; 1992: vincitore serie D maschile e Coppa Piemonte; 1993: vincitore serie D maschile e Coppa Piemonte; 1994: vincitore serie C1 maschile; 1995: quinto posto in serie B2 maschile e campione provinciale under 14; 1996: quinto posto in serie B2 maschile.

Carlo Lisa

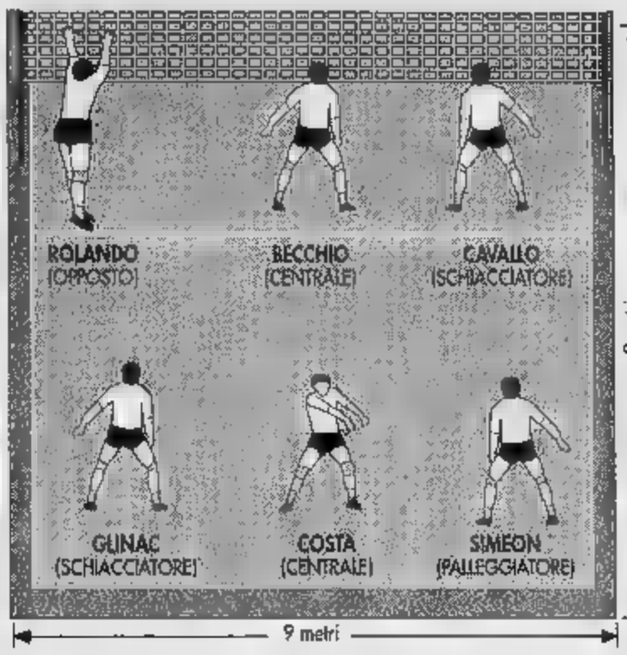

Flavio Gulinelli. L'allenatore della Biemmedue è uno dei più quotati recruti della pallavolo italiana. Con il Parma, negli anni scorsi, ha vinto scudetti e tornei internazionali

LO SPONSOR

Tradizione nello sport

La società. Presidente: Pier Luigi Uberti; Vicepresidente: Marco Cavallo; General Manager: Balserino Bolla; Direttore sportivo: Giovanni Filippi; Team Manager: Mauro Marengo; Medico sociale: Aldo Barbarino; Segretario: Enzo Oddone; Addetto Stampa: Mauro Robbione; Addetto arbitri e Federazione: Piero Rosso; Responsabile settore giovanile: Tiziano Brondolin; Allenatore prima squadra: Flavio Gulinelli; Allenatore settore giovanile: Fausto Ferraris; Preparatori atletici: Walter Rizzo e Mauro Marengo.

La squadra. Schiacciatori: Fabio Cavallo, anno 1974; Vedad Glinac, 1961; Fabrizio Rolando, 1974; Davide Giannitrapani, 1975; Marcello Conti, 1975; Marco Pozzatello, 1978. Palleggiatori: Maurizio Casalone, 1966; Lorenzo Simeon, 1975. Centrali: Paolo Becchio, 1968; Carmelo Costa, 1975; Marco Aiello, 1977; Luca Romagnolo, 1978.

Lo sponsor. La Biemmedue è stata costituita a Cherasco nel 1980 come azienda commerciale, ma dal 1982 ha iniziato a produrre in proprio apparecchiature per il trattamento dell'aria. Attualmente ha uno stabilimento esteso su 10.000 mq. e un fatturato di oltre 8 miliardi. La produzione si articola in quattro tipologie di apparecchiature: generatori di aria calda; idropulitrici ad alta pressione; deumidificatori e ventilatori.

La Biemmedue ha una tradizione di impegno a favore dello sport: basket, ciclismo, rally e motocross, calcio (con l'Us Cheraschese).

SPORT FLASH

BOCCE

Le iscrizioni a Calamandrana per la gara a coppie fisse

La Società bocciofila di Calamandrana sta organizzando la settima edizione della gara a coppie fisse «Memorial Osvaldo Solito». Due gironi, riservati rispettivamente alle categorie CC, CD, B/Lei ai giocatori DD, C/Lei. In tutto si attende l'adesione di 32 coppie. La gara s'inizierà giovedì 7 novembre e proseguirà (sempre al giovedì alle 21), fino al 28 novembre. Seguiranno le partite di qualificazione (4 dicembre) e la finale (5 dicembre). Le iscrizioni sono aperte: per informazioni si può telefonare al 75.524. Costo mille a coppia. In palio ducatoni d'oro e trofei (offerti dalla famiglia Solito), monete da 10 e da 5 dollari. [e. ce.]

GOLF

Doppio argento astigiano alla Coppa Gallizzi

I golfisti astigiani hanno conquistato due secondi posti alla quinta edizione della Coppa «Pellicceria Gallizzi», che si è svolta al Golf club Margara di Fubine: in prima categoria medaglia d'argento per Mario Tirone, di Castell'Alfero. Seconda piazza anche per Lilli Occhiena, in seconda categoria. I partecipanti erano 108. [e. a.]

BASKET

Corsi per principianti al «Centro» di Asti

Il Centro minibasket di Asti organizza corsi di basket per bambini nati nel 1984-85 (Propaganda) e negli anni '86-87-88-89-90 (minibasket). Le lezioni cominceranno da sabato 5 ottobre nella palestra Giobert, al palazzetto di via Gerbi e allo Scientifico. Per informazioni telefonare al 598.974 (ore serali). [e. a.]

CINEMA POLITEAMA
ASTI

AVVISTATO UN NUOVO DISCO

LA STAMPA 1995 IN CD-ROM.

tutto LA STAMPA Compact

Per informazioni
Numero verde
1678-02005

CHE CI FAI CON DIECIMILA LIRE AL GIORNO?

Oggi le tue piccole spese quotidiane valgono una grande auto.

PATTO CHIARO

Fiat Cinquecento S prezzo chiavi in mano 14.300.000 lire. Solo 3.201.668 lire di anticipo. 36 piccole rate da 308.287 lire zero interessi, circa 10.000 lire al giorno. Fino al 30 novembre. FIAT

CONCESSIONARIE E SUCCURSALI FIAT DELLA LIGURIA, PIEMONTE E VALLE D'AOSTA

TAEG 1,48% TAN 0%. Non cumulabile con altre iniziative in corso. Salvo approvazioni SAVA

VI VOLIAMO FELICI.

DICONO CHE NON DOBBIAMO RESTARE FUORI DALL'EUROPA: NOI CI ANDIAMO E TORNIAMO. E CI DORMIAMO.

Per chi viaggia in coppia, "Vi voliamo felici" è una nuova, straordinaria iniziativa Alitalia. Potete andare in vacanza in tutte le belle città della Comunità Economica Europea, e anche a Budapest e Oslo, con solo 389.000 lire a persona se scegliete i nostri voli diretti A/R e con 100.000 lire in più se utilizzate un collegamento non diretto. E possono volare con noi a 179.000 lire fino a due bambini di età inferiore ai 12 anni. Se preferite la formula "volo più albergo", i Tour Operator italiani da noi selezionati renderanno indimenticabili anche le vostre notti: a partire da solo 489.000 lire (volo diretto A/R e due pernottamenti) potete ammirare dalle finestre di alberghi selezionati a 2/3 stelle i cieli scintillanti di Parigi, Barcellona, Madrid, Siviglia, Malaga, Valencia, Lisbona, Londra, Amsterdam, Atene, Budapest, Vienna, Berlino, Copenhagen, Stoccolma, Oslo. Potete scegliere dalle due alle quattro notti, l'importante è che sia compresa quella tra sabato e domenica. L'albergo è gratuito per un bambino di età inferiore ai 12 anni se dorme in camera con voi. Ricordatevi che in tutte le offerte non sono comprese le tasse aeroportuali. Conviene fare presto, perché scegliendo queste tariffe davvero speciali sono limitati sia i posti per il volo che per l'albergo: la prima partenza è il 4 novembre, l'ultimo rientro il 17 dicembre. L'Europa vi sorride: sì, vi vogliamo felici.

Per informazioni e prenotazioni potete raggiungere direttamente gli Uffici Alitalia e le Agenzie di Viaggi, oppure chiamare il nostro numero verde (attivo 24 ore su 24). E per saperne di più, consultate la pagina 432 di Televideo.

Numero Verde **167-050350**

È un'iniziativa Alitalia in collaborazione con i seguenti Tour Operator: Bluewings, Chiariva, Dolcevita, Francorosso, Futurviaggi, Giver, I Grandi Viaggi, Meridiano, Offshore, Olympia, Tourama, Uiat, Ventana.

Alitalia

I computer di prima qualità al prezzo che trovi al supermercato

Vertical Project System
By Personal Soft

Personal Soft Service (sede)

Via Giovanni XXIII n. 16 - Borgo S. Dalmazzo 12011 CN Tel. 0171/262684 r.a. - Fax 269114

VPs Store

Via Saluzzo n. 40 - Cuneo 12100 - Tel. 0171/634048 - Fax 681549

Assistenza - Qualità - Cortesia - Prezzo

Computer V.P.S. Originale Intel Serie Game

133
M/B ATLANTIS
HDD 1,2 GB
16 M/B
Cd Rom Sony
Sound Blaster
14" colori
£. 2.450.000 Iva inclusa

Computer V.P.S. Originale Intel Serie Multimedia

133
ATLANTIS
1,2 GB
16 M/B Ram fast acces
Cd Sony
pro
monitor 14" colori
microfono, casse, giochi
£. 2700.000 Iva inclusa

Console Formula T2 £. 320.000
con pedaliera

Mouse a tre tasti £. 12.000

offerta della settimana

Rebel Assault II £. 86.000

Modem 28.8 £.285.000
Abb. Internet 15 gg. compreso

Offeta valida al 09/11/1996
salvo esaurimento scorte

Ogni mese articoli aggiornati e rivalutati

Finanziamenti Personalizzati

Chiamate la ns Sede per avere informazioni sui ns rivenditori di Alba - Carru - Saluzzo e Mondovi

Siamo presenti alla 427° edizione della Fiera Fredda di Borgo S. Dalmazzo dal 30/11 al 08/12/96
troverai sorprese e curiosità.
Grande Campionato di Abalone con il gioco Duke Nuken 3D
sono aperte le iscrizioni presso le ns sedi di Borgo S. Dalmazzo e Cuneo

Questa sera presso la Discoteca Arena di Caraglio
HALLOWEN PARTY Special Guest from Radio Dj
BARBETTA
Ci siamo anche noi con un servizio Internet

OCCASIONI D' AUTUNNO ... in CUCINA

da CARENA e VIGNA

CUCINA COMPONIBILE ANTINA IN LEGNO LACCATO COLORE VERDE SALVIA A PORO APERTO
(finizione particolare che lascia vista le venature del legno)

- Sviluppo totale 5,55 m lineari
- Tavolo coperchio libra 100x100(200) cm 4 sedie seduta impagliata (od a scelta IMBOTTITA)
- Piano lavoro in pietra rigenerata " verde "
- Elettrodomestici :

Frigo Rex 150 litri sottotavolabile
Freezer Rex 130 litri sottotavolabile
Lavello Franke 90 cm a due vasche acciaio inox 18/10
Rubinetto miscelatore Franke monocomando satinato
Piano cottura Rex da 90 cm con cinque gas comandi frontali e accensione elettrica
Forno elettrico multifunzione Rex da 90 cm EXTRALARGE inox
(Possibilità di inserimento lavastoviglie)

COSTO TOTALE DELLA COMPOSIZIONE
~~£. 19.462.600~~
PREZZO
(I.V.A,trasporto e montaggio inclusi)
£. 13.000.000

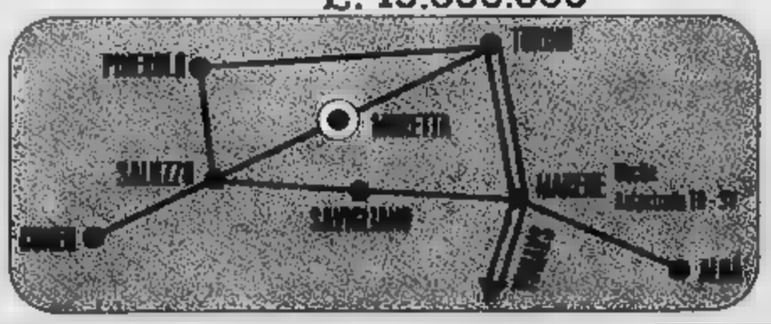

Sede ed Esposizione Permanente : Via Pollano, 13 - MORETTA - (SS. Saluzzo-Torino) Tel. e Fax 0172/94140

BOSCH

IL PIÙ GRANDE MARCHIO DI ELETTRODOMESTICI HA SCELTO I NEGOZI...

EXPO CASA

LISTE NOZZE - TV COLOR - HI FI
VIDEO - ELETTRODOMESTICI

COME RIVENDITORI SPECIALIZZATI

Numero Verde Consumatori
1678-29120
telefonata gratuita

Con tutte le novità top!

Novità

ANCHE CON REPARTO INCASSO

Lavatrici a carica frontale

Lava-asciuga ed asciugabucato

Bosch tutela l'ambiente

Piccoli dettagli per grandi apparecchi

Combinati frigo-congelatore elettronici

Apertura facilitata

Design softline

"3 anni di Garanzia"

Il grande freddo Bosch

Congelatori a banco superisolati

Congelatori Bosch: "casseforti" del freddo

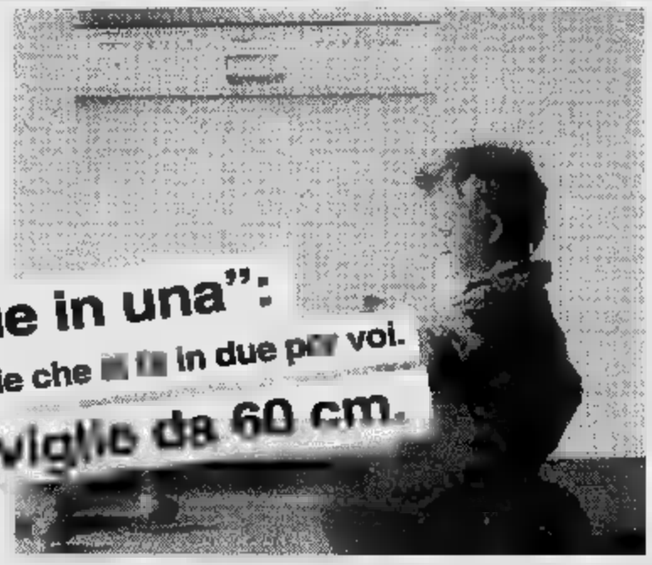

"Due in una":
le lavastoviglie che [illegible] in due per voi.
Lavastoviglie da 60 cm.

GG Pubblicità - Fossano

BOSCH
Progetti [illegible] grande [illegible]

TUTTA LA GAMMA BOSCH LA TROVI NEI NEGOZI

GENOLA	MONDOVÌ	MANTA	CARAGLIO	CUNEO	BRA
Strada Statale, 20 Tel. 0172/68611	Corso Langhe, 54 Tel. 0174/40423	SS. Laghi di Avigliana, 86 Tel. 0175/85400	Via Divisione Cuneense, 10 Tel. 0171/618571	Corso Nizza, 93 Tel. 0171/602102	P.zza Carlo Alberto, 30 Tel. 0172/413195

Per tutto il mese di novembre nei centri expo casa consegna installazione e garanzia 3 anni totali compresi nel prezzo!

La tessera che offre i 400 chilometri di piste dei Campionati iridati

Vip Card, passaporto «mondiale»

Grandi novità per strade, impianti, alberghi

E' una sfida mondiale. Non è facile migliorare ciò che già sfiora livelli di eccellenza, ma Sestriere e la Via Lattea hanno tutte le capacità per vivere la stagione più importante della loro storia, il coronamento, con i Campionati Mondiali di sci alpino sulle piste del Sises, dell'Alpette e di Banchetta dal 2 al 15 febbraio 1997, di un'intelligente politica di investimenti iniziata dodici anni fa.

In questi anni si è lavorato a 360 gradi su tutto il comprensorio (400 chilometri di piste serviti da 91 impianti di risalita che uniscono Sestriere, Sauze d'Oulx, Sansicario, Cesana e Claviere alla francese Montgenèvre sempre sci ai piedi): il massiccio rinnovamento degli impianti, 14 nuove realizzazioni, la gran parte seggiovie quadriposto (una nuova a Sauze d'Oulx anche quest'anno, la Pian della Rocca con 2400 persone l'ora di portata) venute a sostituire skilifts di debole portata per un incremento di 14 mila persone l'ora trasportate (e il totale sfiora ormai le 100 mila persone/ora); la splendida rete di piste che, oltre a nuovi tracciati, ha visto ovunque modifiche di percorso e di fondo per sciare meglio e in maggiore sicurezza; l'innevamento programmato, che ormai offre 70 chilometri di piste al riparo dei capricci del tempo; l'ultima, imponente realizzazione, proprio accanto alle due torri di Sestriere di cui richiama la tipologia costruttiva, il «Villaggio Atletis», grande albergo con posti letto di ultimazione.

I Campionati Mondiali hanno anche il grande merito di modificare la situazione viabilità ormai molto problematica.

Entro dicembre le «code» a Oulx (dove si arriva in autostrada) saranno soltanto un ricordo. Due lunghe gallerie e quattro viadotti consentiranno di aggirare il paese sia in direzione di Cesana che di Sauze d'Oulx: aggiungete una radicale trasformazione della statale fra Oulx e Cesana, con tracciato allargato, più rettilineo e con curve «addolcite» e i miglioramenti sulla Cesana-Sestriere e la possibilità di giungere al Colle in tutto relax.

Ma anche i Comuni del comprensorio hanno lavorato bene: i nuovi parcheggi, le nuove strade, i depuratori, il miglioramento dell'offerta alberghiera rappresentano un impegno corale per fare una figura smagliante agli occhi del mondo.

Già, il mondo seguirà le gare iridate in televisione e a migliaia saliranno a Sestriere per fiutare a bordo pista l'adrenalina dei campioni. Ma la Via Lattea, al di là del blasone del grande agonismo, rimane uno dei più validi «domaines skiables» del mondo per uno sci dai larghi spazi, quasi senza confini. E attenzione: durante i Mondiali si continua a sciare anche a Sestriere.

E la Vip Card è il migliore strumento per accaparrarsi a prezzi convenienti questo paradiso bianco. Chi acquista la tessera stagionale per la prima volta pagherà 960 mila lire; il rinnovo sarà di 870 mila e di mila per chi l'ha già comperata nelle due stagioni precedenti. Premiate come sempre le famiglie di almeno tre componenti paganti (770 mila per il nuovo acquisto e 720 mila per il rinnovo) e alcune fasce di età: 720 mila spenderanno i ragazzi dai 9 ai 14 anni, 770 mila quelli dai 15 ai 17 e gli appassionati maggiori di 60 anni sborseranno soltanto 670 mila lire.

Avete bambini al di sotto dei 9 anni? Per loro, e un familiare avrà acquistato la tessera, la Vip Card sarà completamente gratuita. E se vorrete spendere veramente pochissimo o nulla basterà portare uno, cinque, dieci amici: per ogni nuovo acquirente presentato vi verrà infatti riconosciuto di mila lire.

Aggiungete la libera circolazione gratuita sugli impianti di Prugelato, 14 abbonamenti giornalieri omaggio in alcune importanti stazioni francesi, di buoni sconto sull'acquisto giornalieri Via Lattea, libero all'American Fitness Center Sestriere, una polizza assicurative per infortuni sciistici nel comprensorio, una giacca omaggio, Lancia Y in estrazione fra gli acquirenti, libera circolazione per lo sci notturno e mille altri sconti e agevolazioni. Potrete ogni informazione (dalle 9 alle 19) al **numero verde 1670-16645.** Ma attenzione. Le superofferte Vip Card valgono fino al 9 novembre: dopo questa data la tessera costerà 1 milione 450 mila lire. Pensateci subito: occasioni così capitano raramente.

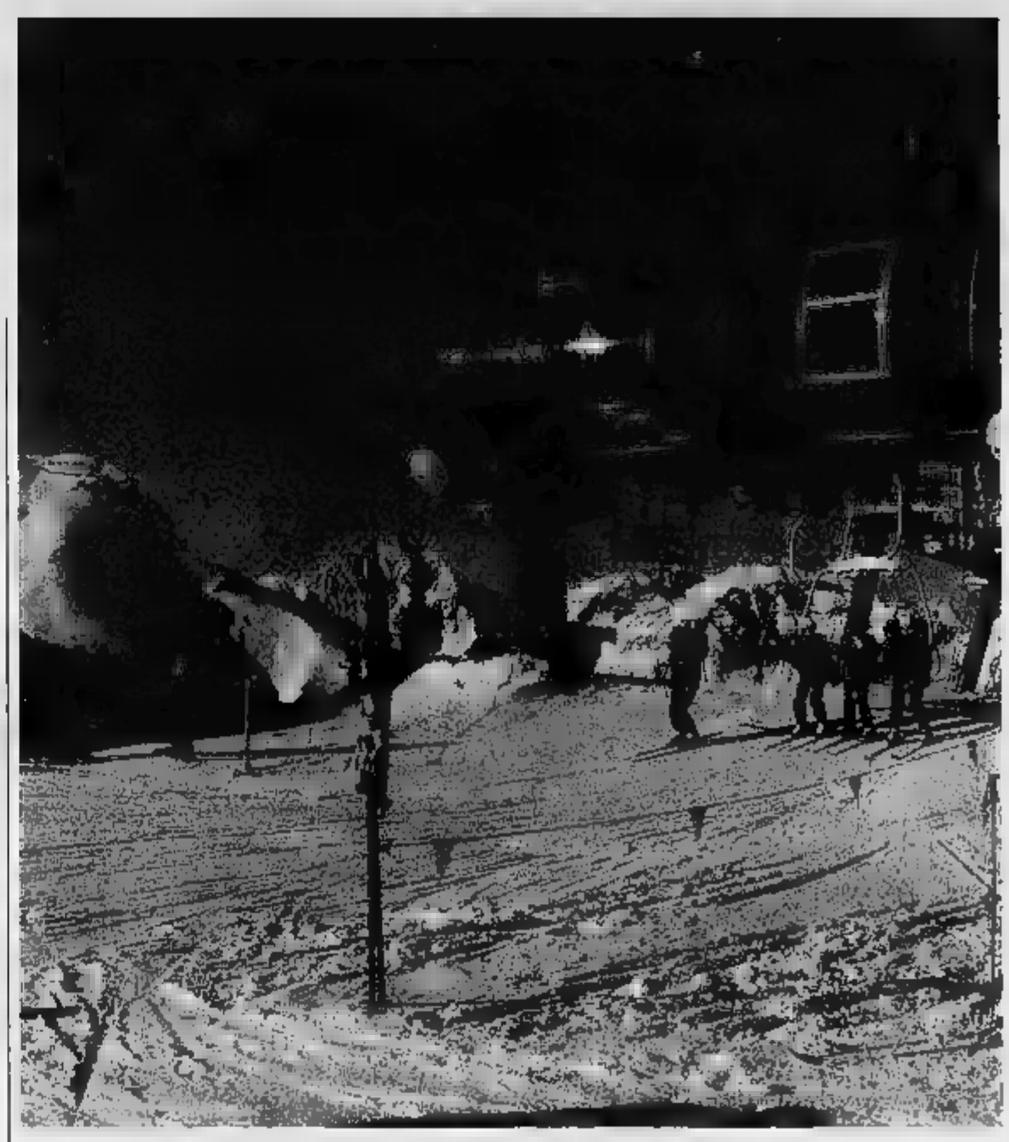

Acquistate subito la Vostra Vip Card!!

LA VIA LATTEA Vip card

SESTRIERES SAUZE D'OULX SANSICARIO

CESANA CLAVIERE MONTGENEVRE

ATTENZIONE!! DURANTE I MONDIALI SI CONTINUA A SCIARE ANCHE A SESTRIERE

- PRESSO L'UFFICIO COMMERCIALE DELLA SESTRIERES S.P.A. - P.le Agnelli 4 - Sestriere (TO) (dal 1° ottobre al 3 novembre 1996, tutti i giorni con orario 9.00 - 12.30 / 14.30 - 18.00);
- PRESSO SHOW MONT '96 - Corso M. D'Azeglio, 15 - Torino - Stand LA VIA LATTEA Padiglione centrale (da venerdì 25 ottobre a domenica 3 novembre 1996 con orari feriali dalle 15 alle 23 - festivi e prefestivi dalle 10 alle 23)
- PRESSO LE AGENZIE - BANCA CRT Cassa di Risparmio di Torino dal 3 al 31/10 /96, (dal lunedì al venerdì con orario 8.30-13.20 e 14.40- 16.00);
- IL CENTRO SCI TORINO - Via Massena, 94 - Torino - Tel. 011/56.83.970 (dal 1° al 31 ottobre 1996, dal lunedì al venerdì con orario 15.00 - 19.00);
- PRESSO IL CENTRO SCI - Via Donatello, 21 - Milano - Tel. 02/70.63.02.66 (dal 1° al 31 ottobre 1996, dal lunedì al venerdì con orario 9.30-12.00 / 14.30-17.30)
- MEZZO VAGLIA POSTALE O ASSEGNO intestato a Sestrieres S.p.A. e spedito in busta chiusa a: Sestrieres S.p.A. - P.le Agnelli,4 - 10058 Sestriere (TO)
- BONIFICO BANCARIO intestato a Sestrieres S.p.A. - presso CASSA di RISPARMIO di TORINO c/c 1471257/58 - ABI 6320 - CAB 31020 - Agenzia di Sestrieres;
- TRAMITE VERSAMENTO SU C/C/POSTALE N° 14443105 intestato a Sestrieres S.p.A.

Avete amici che non hanno mai acquistato La Via Lattea Vip Card?
Se sì, convinceteli! Perché per ogni nuovo acquirente che sottoscriverà contestualmente a Voi una NUOVA VIP CARD avrete diritto a L. 100.000 di sconto!!

VINCI LA Lancia Y
ESTRAZIONE TRA TUTTI GLI ACQUIRENTI DI UNA TESSERA LA VIA LATTEA VIP CARD

- NUOVO ACQUISTO ____ L. 960.000
- RINNOVO ____ L. 870.000
- RINNOVO 94/95 + 95/96 ____ L. 820.000
(Riservato a chi ha acquistato la tessera negli anni indicati in modo consecutivo)
- NUOVO ACQUISTO FAMIGLIA (Dal quarto componente L. 700.000) ____ L. 770.000
- RINNOVO FAMIGLIA (Dal quarto componente L. 600.000) ____ L. 720.000
- VIP CARD TEENAGER (Per tutti i ragazzi tra i 15 e i 17 anni compiuti) ____ L. 770.000
- VIP CARD GREEN (Per tutti i ragazzi tra i 9 e i 14 anni compiuti) ____ L. 720.000
- LA VIA LATTEA VIP CARD ORO (Per gli "over 60") ____ L. 670.000

LA VIA LATTEA VIP CARD COMPRENDE:
- LIBERO ACCESSO INVERNALE ALL' AMERICAN FITNESS CENTER DI SESTRIERE
- LA SPLENDIDA GIACCA Kappa COACH VIP CARD CLUB
- L'ASSICURAZIONE PER INFORTUNI SUGLI SCI TORO

IO HO MENO DI 9 ANNI E SCIO GRATIS CON LA VIA LATTEA VIP CARD

Prezzi validi solo fino al 3 Novembre 1996

per informazioni: AREA COMMERCIALE SESTRIERES S.P.A.
P.le Agnelli, 4 - 10058 Sestriere (TO) - Tel. 0122/76.306-75.50.40 - Fax 0122/76.294

NUMERO VERDE GRATUITA 167 DAL 1° OTTOBRE AL NOVEMBRE '96 Dalle 9.00 alle 19.00

AUT. MIN. RICHIESTA

VINADIO 2 -3 NOVEMBRE 1996

Fiera dei Santi - 11ª Mostra Ovina di razza Sambucana

2 giornate di festa tra le pecore, con musica e danza occitana in piazza, spettacoli vari e piatti tipici

Vinadio - In occasione della Fiera dei Santi [illegible] allestite, presso il Forte Albertino, le mostre:
- «Pecore, lumache & altre bestiole» - vignette umoristiche da tutto il mondo a [illegible] di Eurohumor - Salone internazionale del sorriso;
- «Laghi, cascate e torrenti a Vinadio» - fotografie realizzate da T. Degioanni.

Tutte le mostre rimarranno aperte per l'intera giornata della domenica [illegible] novembre.

Particolare della mostra «La cabano dou pastre» allestita lo scorso anno nei locali del «Forte di Vinadio».
Domenica [illegible] novembre, per tutta la giornata [illegible] possibile assistere all'antica filatura della lana, eseguita da alcune donne di Vinadio in costume. La manifestazione rappresenta un momento particolarmente suggestivo e interessante per coloro [illegible] raggiungono Vinadio per la Fiera dei Santi.

PROGRAMMA

Sabato [illegible] novembre

[illegible] 8,00: Arrivo degli animali e sistemazione nei recinti
ore 9-12: Lavoro della Giuria
ore 14-18: Prosegue il lavoro della Giuria
ore 19,00: Nei locali [illegible] Forte: Cena del Pastore
[illegible] 21,00: Salone parrocchiale: commedia di E. Macario «Pautasso Antonio esperto in matrimonio» con la compagnia «Banda del bun imur» di Bernezzo.

Domenica [illegible]

ore 9,00: Inizio visita [illegible] pecore in esposizione
ore 10,00: Presentazione in piazza dei capi ovini migliori
ore 12,00: Premiazione
ore 12,30: Pranzo a base di agnellone sambucano presso i locali [illegible] Forte
ore 15,00: Animazione musicale occitana con il Gruppo «Lou Seriol» presso [illegible] Revelin.
[illegible] 21,00: Salone parrocchiale: corale «La Reis» di S. Damiano Macra.

Durante l'intera giornata di domenica si potranno visitare [illegible] Mostra fotografica-documentarie: «Fortezze sulle Alpi», «Un giorno di fine 800 nel Forte di Vinadio», «Pecore, lumache ed altre bestiole», «Laghi, cascate e torrenti [illegible] Vinadio» collocate presso il Forte.

Per informazioni rivolgersi a:
Comunità Montana Valle [illegible] tel. 0171 955.555
Fax 0171 955055
Comune di Vinadio tel. 0171 959.143

Un prodotto naturale

L'agnello sambucano presenta un'ossatura piccola con una [illegible] muscolare molto sviluppata, compatta e con assenze di striature di grasso filamentoso.

La carne ha [illegible] sapore ottimo, determinato da caratteristiche genetiche oltre che dal tipo di alimentazione naturale somministrata [illegible] pe[illegible].

Il logo (a lato rappresentato) [illegible] certifica l'origine e garantisce la qualità e la genuinità del prodotto.

Potete acquistare la carne di agnello ed agnellone [illegible] bucano (tardoun) nelle [illegible] cellerie che espongono il marchio [illegible] degustarla [illegible] ristoranti locali.

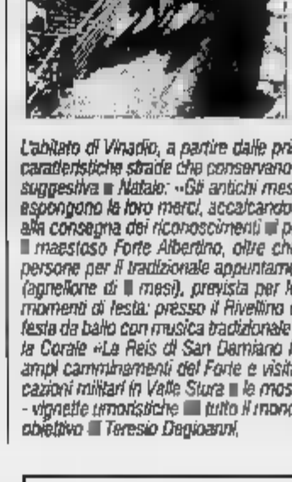

Vinadio - *Sabato 2 e domenica 3 novembre [illegible] Vinadio si svolgerà la tradizionale fiera dei Santi e saranno la pecora, il tardoun e l'agnello Sambucani al centro dell'attenzione, ed a sfilare in passerella. Fino alla metà degli anni '80 l'antica Fiera aveva luogo il giorno dei Morti ed [illegible] un momento importante per la commercializzazione delle lumache, delle patate, dei bovini e soprattutto degli [illegible], che giungevano [illegible] piedi [illegible] tutta la valle viaggiando la notte precedente.*

A partire dagli anni '70 tuttavia la presenza di animali si era notevolmente ridotta [illegible] causa, tra l'altro, di un [illegible] sistema di commercializzazione dei capi ovini [illegible] bovini direttamente [illegible] azienda. L'inserimento della mostra [illegible] pecora sambucana, partita in sordina nel [illegible] [illegible] una cinquantina [illegible] capi, ha ridato vita alla Fiera dei Santi. Saranno oltre 350 gli [illegible] presenti in mostra, appartenenti ad una cinquantina di allevatori, provenienti non solo dalla Valle Stura, ma anche da paesi delle vicine Valli Maira e Varaita, che trovano nella manifestazione un importante momento di confronto dei propri animali, ed uno stimolo [illegible] migliorare il gregge. La giuria, formata da alcuni giovani allevatori della valle, con a capo il Sig. Testi Aulerio, un vero esperto di [illegible] ovine, [illegible], subito dopo la sistemazione degli ovini [illegible] recinti, il lavoro per la scelta dei capi migliori, che si protrarrà per tutta la giornata. Alle ore 19 è prevista c/o i locali del Forte «La cena del pastore», a base di trippe di agnellone, di bodi e altri. Alle ore 21,00 c/o il Salone Parrocchiale sarà possibile assistere allo spettacolo teatrale della Compagnia «La Banda [illegible] bun imur» di Bernezzo.
Con la passerella dei capi classificati ai primi posti avrà inizio la giornata della domenica [illegible] sarà seguita dalla premiazione degli allevatori, proprietari degli ovini migliori, con campanelle dal collare in legno «Lou gambis».
L'abitato di Vinadio, a partire dalle prime [illegible] del mattino, sarà invaso dal pubblico che percorrerà le caratteristiche strade che conservano il vecchio «calatà» (selciato), sede di una manifestazione molto suggestiva [illegible] Natale: «Gli antichi mestieri», sostando per gli acquisti presso le [illegible] bancarelle che espongono la loro merci, accalcandosi per la visita ai box [illegible] pecore e per assistere ed applaudire alla consegna dei riconoscimenti [illegible] pastori.
[illegible] maestoso Forte Albertino, oltre che [illegible] cornice all'intera manifestazione, ospiterà più di trecento persone per il tradizionale appuntamento gastronomico: la degustazione del «tardoun» sambucano (agnellone di [illegible] mesi), prevista per le [illegible] 13,00 circa. Come in tutte le Fiere, poi, non [illegible] i momenti di festa: presso il Rivellino del Forte, il pomeriggio della domenica si svolgerà una grande festa da ballo con musica tradizionale occitana. Alle ore 21,00 c/o il Salone Parrocchiale sarà di scena la Corale «La Reis di San Damiano Macra». La Fiera sarà per tutti un'occasione per percorrere gli ampi camminamenti del Forte e visitare, per l'intera giornata, [illegible] esposizioni permanenti sulle Fortificazioni militari in Valle Stura [illegible] le mostre allestite per l'occasione: «Pecore, lumache [illegible] altre bestiole» - vignette umoristiche [illegible] tutto il mondo; «Laghi, cascate e torrenti» nel Comune di Vinadio, colti dall'obiettivo [illegible] Teresio Degioanni.
Un appuntamento [illegible] non perdere!

LA MANIFESTAZIONE E' ORGANIZZATA DA:

Consorzio «L'escaroun» Comunità montana Valle Stura [illegible] Demonte
Comune e Pro loco di Vinadio
Associazione Provinciale Allevatori Cuneo
Regione Piemonte Assessorato Agricoltura e Artigianato Settore dell'agricoltura [illegible] Cuneo

con la collaborazione di: Amministrazione [illegible] - Camera di Commercio - Cassa di Risparmio di Cuneo

Panetteria Pasticceria Alimentari
UGUES GRAZIA - ANNA
SALUMI E FORMAGGI
PANE DI PRODUZIONE PROPRIA
Via Peano, [illegible] - Tel. 0171-959123 - VINADIO (Cuneo)

VENDITA PROMOZIONALE
ACQUA MINERALE SANT'ANNA
Aperto la domenica
Nei mesi di novembre e dicembre verrà effettuata la vendita promozionale della pregiata carne dell'agnellone sambucano, intero o a mezzene. Sono gradite prenotazione anche telefoniche.
MACELLAZIONE E LAVORAZIONE IN PROPRIO DI CARNE GARANTITA DI AGNELLONE SAMBUCANO
Ghibaudo Evo
Via Vittorio Emanuele - VINADIO - Tel. 959112

OFFICINA
CASAGRANDE
DEMONTE (CN) ☎ 0171 / 955828
OFFICINA AUTORIZZATA FIAT
VENDITA PNEUMATICI
CONVERGENZA - ASSETTO
SOCCORSO STRADALE

Caseificio Cooperativo «VALLE STURA»
Soc. coop. a r.l. - 12014 DEMONTE - Tel. 95110
Spaccio e vendita [illegible] e nella collaudata rete di [illegible]
Latte fresco, burro, formaggi, yogurt e panna
[illegible] pascoli alpini alla vostra mensa

Il Ristorante Ligure
Vi propone la degustazione dei piatti tipici locali e dell'agnello sambucano in [illegible] della Fiera e nei giorni 1-2-3 novembre
Hotel Ligure VINADIO
E' gradita la prenotazione ai n.ri 0171-959149 / 959494

HOTEL RISTORANTE BAR
ITALIA ***
CUCINA CASALINGA
PIATTI TIPICI DELLA VALLE E NON
E' gradita la prenotazione
Salone per banchetti *Camere [illegible] servizi*
VINADIO (Cuneo) - Via Roma, 16 - Tel. (0171) 959148-959225

PANIFICIO
Dalmasso Bruno
VINADIO - Via Peano, 11
Specialità pane con cipolle, castagne, origano di montagna
PASTICCERIA E DOLCI CASERECCI

BAR DISCOTECA MONTE NEBIUS RISTORANTE PIZZERIA
DISCOTECA NEBIUS
PUB - VIDEO MESSAGGERIA
VIA ROMA, 9 - [illegible] VINADIO (CN) - TEL. 0171/95.91.05

TRATTORIA
«LA GROTTA»
• CUCINA CASALINGA
• PIATTI TIPICI DELLA VALLE E NON
• FORNO A LEGNA PER CARNI ALLA BRACE
E' gradita la prenotazione
VINADIO - Tel. 0171/959208

Caffè Simondi
di CONTI Andrea
e le sue specialità
liquore Regina delle ALPI
Caramelle alla Regina
Vinadiesi alla Regina
VINADIO - Via Vittorio Emanuele III, n. 13 - Tel. 0171/959142

Erboristeria Alteny
LABORATORIO LIQUORI
di RAINERI FRANCESCA e BELMONDO MARIO
Div. Alpina Cuneese 7 - [illegible] VINADIO - Tel. 0171 959.277

PANETTERIA PASTICCERIA
PALOMBO
PRODUZIONE PROPRIA
Via Vittorio Emanuele n. 14
Tel. 0171/959122
- VINADIO -

ci vedremo a FOSSANO

3 GIORNI DI FESTA

Siete tutti invitati

(dove e quando, nei prossimi numeri)

PROPOSTE IMMOBILIARI

E.P. AGENZIA IMMOBILIARE

c.so Santorre Santarosa, 30
Tel./Fax (0171) 694483
via IV Novembre, 73
Tel. (0171) 917416

VENDE

CUNEO. Vicinanz stazione. Attico 350 mq. Possibilità di frazionare in alloggi.

CUNEO. Corso G. Ferraris. Alloggio 3° piano ascensore: ingresso, tinello, cucinino, 2 camere, bagno, cantina e solaio.

CUNEO. Via Negrelli. Alloggio ristrutturato, ultimo piano con ascensore.

CUNEO. Corso G. Ferraris. Piccolo alloggio ultimo piano

VIGNOLO. Zona centrale. Villa di nuova costruzione due alloggi.

BORGO S. DALMAZZO. Alloggio p.t. giardino: tinello, cucinino, camere, bagno, cantina e garage. Riscaldamento autonomo.

CARAGLIO. Centro. Alloggi varie metrature di prossima costruzione terrazzi, ampi balconi, garages e riscaldamenti autonomi.

CARAGLIO. Via Roma. Alloggio 2° piano con ascensore: 2 camere, tinello, cucinino, bagno, ripostiglio, cantina e solaio.

DRONERO. Viale Serrea. Ville a schiera in costruzione.

DRONERO. Zona centrale. Alloggio signorile in casa d'epoca mq 200.

DRONERO. Fraz. Pratavecchia. Villa indipendente con ampio giardino.

VILLAR S. COSTANZO. Piccolo rustico indipendente da ristrutturare con ampio terreno.

DEMONTE. Zona Monolocale ristrutturato riscaldamento autonomo.

CANNES. A 100 di prossima ristrutturazione riscaldamenti autonomi.

CEDE

CUNEO. gelateria.

DRONERO. Attività noleggio video-cassette.

CUNEO. Negozio confetteria.

AFFITTI

S. COSTANZO. Capannone mq 480.

DRONERO. Negozio retro.

ROCCABRUNA. Borgata S. Anna. Alloggio arredato. Uso .

DRONERO. Alloggio in palazzina con tavernetta, autorimessa giardino privato.

ASTOR IMMOBILIARE

Via Roma 111/A - Cuneo - Tel. 0171/67153

Vuoi la casa ideale in **Costa Azzurra?**

Astor ti propone svariate opportunità, nel nuovo, ristrutturato, e ristrutturare ovunque tu vuoi!

Mentone - Roque Bruno - Cap Martin
Villefranche - Beaulieu - Monte Carlo
Nizza - Cagnes - Antibes - Juan Les Pins
Cannes - Mandelieu...

Assistenza completa fino all'atto notarile

CONTATTACI GRATUITO allo 0171/67153

CUNEO
CONTR. MONDOVI' 15
TEL. 0171 695559
- 3002331

VENDE

GRANDE MAGAZZINO deposito 500 mq Cuneo periferia. Altezza interna 4 accessibile a furgoni.
MONOLOCALI da ristrutturare a Ventimiglia L. 120.000.000.
CAMERA, cucina, grande portico e giardino San Defendente. L. 55.000.000.
CUNEO centro storico grande appartamento . Da vedere. C salotto, cucina, balcone, cantina . Da in Cuneo centro. Eventuale permuta. L. 130.000.000.
BILOCALE ad Albenga mare. Prezzo interessante.

AFFITTA

GRAN appartamento vicinanze P.zza Galimberti. Richiedesi referenze.
4 VANI uso ufficio in Via Roma 1° piano.

CERCA

NEL CENTRO STORICO piccolo appartamento da ristrutturare. Pagamento .

- FOSSANO -
VIA DELLA PALOCCA

Impresa prenota direttamente alloggi partire da L. 1.900.000 al mq. box in costruenda palazzina con finiture signorili - Consegna dicembre 1998 - Dilazioni di pagamento - Mutui fino al 70% a 10 - 15 anni - Permute.

Per informazioni:
ATTILIO COSTRUZIONI S.p.A.
TEL. 0174/70.40.82 - 0336/21.68.29

Donetti Immobiliare & Agenzia Progetto Casa

di Donetti Geom. Maurizio & C. sas - n. 47 ruolo mediatori
Via Statuto 1 - Tel./telefax 0171/60.24.54 - 66.748
12100 CUNEO

Proposte immobiliari in vendita

Cuneo: vendesi ristrutturata adiacente Galimberti. Prezzo molto interessante

Cuneo 2: 3° piano splendido alloggio ingresso, salone, cucina, due camere, bagno, box, giardino condominiale.

Chiusa di Pesio: alloggio nuovo, termoautonomo di due camere, , bagno, autorimessa.

Cuneo: via XX Settembre alloggio 4 camere, cucina e bagno.

Cuneo centro: locale uso ufficio termoautonomo su due piani 300 mq totali anche frazionabile con possibilità di tre ingressi.

Bassa collina: splendida villa di ampia metratura con terreno circostante, boschi, serra riscaldata, strada privata.

collina: casa d'epoca di pregio con soffitti affrescati ed ampi saloni 1.450, con vigneto, terreno agricolo, cappella privata per di riposo o comunità.

Borgo San Dalmazzo: alloggio ingresso, privata, quattro camere, cucina, doppi servizi, cantina, cortile e giardino condominiale, parzialmente da ristrutturare.

Michele Cervasca: terreno edificabile sulla collina soleggiatissimo.

Cuneo: negozio con locale sottostante e soppalco adatto anche uso ufficio.

Vignolo: vendesi con giardino.

Santa Croce di Vignolo: ampia villa lottizzabile con terreno circostante di mq 3500: occasione molto .

Boves: vendesi ville di nuova .

Cuneo: zona Corso Dante, negozio di piccola metratura.

Carassone: ampio rustico da ristrutturare mq di terreno .

Ospedaletti: splendido alloggio ingresso, camera, bagno, soggiorno, box 3° piano mare.

Limone mono, bilocali in posizione centralissima da 100 a 250 milioni.

Limone Piemonte: casetta indipendente in centro paese.

Limone Piemonte: alloggio ristrutturato, con ampio terrazzo in centro paese.

Demonte: piccola casetta in pietra da ristrutturare posizione panoramica, prezzo interessante.

Valle Stura: grangia in pietra con ampio terreno circostante, luce, acqua, prezzo interessante.

San Rocco Castagnaretta: alloggio di camere, cucina e mansarda.

Cuneo: box autorimessa di ampia metratura centralissima.

centro storico alloggio al piano attico ristrutturato su due di due camere, doppi servizi, cucina, lavanderia, ampi terrazzi, autonomo.

Cuneo: adiacente Corso Dante alloggio al 5° piano con ascensore 4 camere cucina e bagno.

Cuneo: zona Corso Dante due alloggi di media metratura con terrazzi.

Borgo San Giuseppe: alloggio di una camera, tinello, cucinino, bagno ed ampio terrazzo, box.

cedesi bar stagionale posizione di pregio.

Borgo Vagienna: bar gelateria in posizione centralissima.

Altre proposte direttamente in agenzia e disponiamo di ampia scelta appartamenti in Liguria Costa Azzurra con personale qualificato in loco

Agenzia Immobiliare Giolitti di MIGLIORE & C. s.n.c.

CUNEO - Corso Giolitti, 10
Tel. 0171-631616

VENDE

O: 2° piano senza ingresso, cucina, n. 3 camere, bagno, ripostiglio
CUNEO: piano rialzato ingresso, cucinino-tinello, cantina
CUNEO: 6° ed ultimo piano cucinino-tinello, bagno, ripostiglio, terrazzo storico rialzato, angolo-cottura, soggiorno, camera, bagno, cantina.
: San Rocco Castagnaretta: 1° piano abitabile, n. 3 camere, bagno, cantina e garage
CUNEO: Borgo San Giuseppe indipendente con giardino.
CUNEO: Borgo San Giuseppe: garage.
CUNEO: Centralissima 1° piano ingresso, n. 2 camere, senza cantina, riscaldamento autonomo.
CUNEO: Fraz. Ronchi, casa mq circa di terreno
CUNEO: Madonna dell'Olmo, 2° piano: ingresso, cucina, n. 3 camere, bagno, cantina e garage.
CUNEO: Madonna dell'Olmo: garage
CUNEO: Fraz. S. Benigno: garage indipendente composta da: n. , cantina e garage
BUSCA: casa indipendente, possibilità n. 2 appartamenti terreno mq 1500 circa.
CA: San Chiffredo 1° piano: ingresso, cucinetta, camera, bagno, cantina e garage, riscaldamento autonomo
: lotto capannone mq 430 con cortile di mq
: mq 320 con cortile mq
PEVERAGNO: alloggio composto da: cucina, salone, n. 3 camere, doppi servizi, lavanderia,
CENTALLO: 3° piano con ascensore: cucina, soggiorno, n. 2 camere, bagno, ripostiglio, cantina e garage

AFFITTASI

CUNEO: 1° piano con ascensore: ingresso, cucina, sala, n. 2 camere, doppi servizi, garage - riscaldamento autonomo.
CUNEO: piano rialzato: cucinino-tinello, n. 3 camere, bagno, cantina e garage - riscaldamento autonomo
: 4° piano: ingresso, cucinino-tinello, n. 3 camere, bagno, cantina

Per questa pubblicità rivolgersi a:

PK Cuneo

Sig. SILVANO
Agente Publikompass spa
Via Sebastiano 11
Tel. (0171) 630.832 - 699.939

Colombero IMMOBILIARE

Via F. Cavalletti, 1 - CUNEO - Tel. Fax (0171) 65.721

VENDE

via XXVIII Aprile, camere, tinello, cucinino, 3° piano.
SPINETTA, casa di due appartamenti, libera tre lati.
ROATA ROSSI, Rustico.
S. ROCCO CASTAGNARETTA: garage + magazzino di 100 mq.
S. ROCCO BERNEZZO: villa con capannone.
VILLAGGIO COLOMBERO, casetta prefabbricata con 700 mq di terreno.
CUNEO V. DON 3 camere, salone, cucina, doppi servizi, garage, termoautonomo.
CARAGLIO via Roma: 2 camere, soggiorno, cucinotta, ripost., cantina, posto auto. 2° piano.
CONFRERIA: 3 camere, cucina grande, doppi servizi, garage, orto, termoautonomo.
CUNEO, VIA FOSSANO, camera, tinello, cucinino, bagno, termoautonomo 1° piano.
SAN DI CERVASCA: villa a schiera con 450 mq di giardino.
BORGO GESSO: appartamenti di metrature costruzione.
BELNETTE CENTRO: camera, tinello con angolo cottura, servizi, termoautonomo.
BORGO DALMAZZO: camere, tinello, cucinino, ripost., servizi e garage.
CUNEO via Coppino: 3 camere, tinello, cucinino al piano rialzato.
CUNEO ZONA DONATELLO appartamenti di varie metrature.
CUNEO V. S. PELLICO, alloggi di 2 o di 3 camere.
ROATA CANALE, casa non indipendente con 450 mq di terreno.

AFFITTA

CUNEO VIA NEGRELLI, camera, salotto, tinello, cucinino, bagno al 4° piano.
CUNEO PIAZZA EUROPA, camere, tinello, cucinino, servizi, veranda, al 4° piano.
CONFRERIA, 2 camere, sala, tinello, cucinotta, 2° piano.
CUNEO E DINTORNI: monolocali e bilocali arredati.
RONCHI: negozio con 5 vetrine di 100 mq + magazzino di 180 mq.

CEDE

CUNEO, bar, pasticceria, studio estetico e altre attività commerciali.
CUNEO, e negozi di diverse metrature.

CONSULENTE TECNICO TRIBUNALE RODINO GEOM.

TEL. 0171-91.77.08/91.74.54

VENDE:

BUSCA - centro storico stabile are 4 alloggi, 3 negozi.
O, zona Crocetta due ville attigue di oltre mq 400 caduna con giardino oltre mq. 1000.
CUNEO, a dalla stazione ferroviaria, da ristrutturare su piani con giardinetto.
Rustici in **VALGRANA** ristrutturati indipendenti, terreno a partire da lire 130.000.000.
Rustici da ristrutturare indipendenti con mq 16/21/50 mila di terreno a partire da lire 30.000.000.
DRONERO, in via Cuneo in blocco o singolarmente alloggi tre/quattro camere e bagno a partire da lire 90.000.000.
LURISIA casetta con appartamenti, in blocco e singolarmente posto auto coperto a partire lire 30.000.000.
TETTI DI DRONERO casa da ristrutturare una parte già abitabile, stalla fienile e cortile a lire 100.000.000 trattabili.
PERDIONI DI DEMONTE albergo-ristorante con oltre 20 camere e mq. 7000 di parco, struttura e licenza.
ROCCABRUNA, sulla statale per Acceglio casa ristrutturata con oltre mq. 380, in parte da ristrutturare, cortile privato a lire .000.
VILLAR S. COSTANZO in blocco quattro rustici da ristrutturare mq. 11.000 terreno a lire .000.
S. ANNA DI ROCCABRUNA struttura in c.a. su tre piani con mq. 100 per piano e mq. 600 di terreno
DRONERO centrale cedesi attività abbigliamento, profumeria, bigiotteria.

STUDIO IMMOBILIARI DOTT. A. GIULIANO

C.SO NIZZA 36 - CUNEO - Tel. 0171/681973 ufficio - 0171/696500 ore pasti

VENDE

Olmo: camera-tinello, cucinino, bagno.
Piazza Europa: ufficio in stabile di prestigio, mq.
Corso : nuovo, sala, cucina, 2 camere, doppi servizi, risc. aut.
Via Bodina: ultimo piano, appartamento con mansarda indipendente di mq 250 complessivi, con garage e cantina.
Viale Angeli: prestigiosi appartamenti di 200 e 270 mq su 2 piani, con giardino e garages.
Corso Giolitti: attico mansardato, risc. aut., cucine, soggiorno, 2 camere, servizio, terrazzo.
Cuneo 2: prenotansi appartamenti in costruzione panoramici, 3-4 camere, doppi servizi.
Corso Novembre: garages liberi, ampia metratura.
Corso IV Novembre: camere, tinello, cucinino, bagno, 3° piano, ascensore.
S. Rocco C.: nuova realizzazione ville e schiera e palazzina residenziale, prenotazioni.
Viale Angeli: rialzato nuovo, camere, soggiorno, cucina, doppi servizi, ampio giardino, risc. aut.
S. Pellico: ultimo piano, ascensore, 3 camere, soggiorno, cucibagno, volendo ampio garage.
Peveragno: Boschi villa indipendente giardino 260 milioni.
Centralissimo: signorile recente, 3 camere, salone, cucina, doppi servizi, doppio ingresso, garage.
S. Rocco: in palazzina ultimo piano, camere, soggiorno, cucina, mansarda, 2 garages, wc, giardino condominiale.
Affittasi: via Statuto ufficio piano rialzato mq.

IMMOBILIARI Sandro Colombo

Corso Brunet, 27 - Tel. 0171 695.468 - Fax 696.926 - CUNEO

VENDE

San Rocco Castagnaretta: signorile appartamento, ingresso, soggiorno, cucinotta, camera, servizio, due terrazzini, cantina.
San Rocco Castagnaretta: appartamento su due piani, ultimo più mansardato, ingresso, soggiorno, tinello, cucinino, 3 camere, doppi servizi, cantina, garage doppio, orto.
San Rocco Castagnaretta: signorile, ingresso, salone, cucina, 2 re, servizio, lavanderia, ripostiglio, terrazzo, cantina, garage grande. Termoautonomo.
Cuneo: vicinanze Santuario Angeli, in piccola palazzina con giardino, signorile appartamento due livelli: ingresso-salone, ampia cucina, studio, 3 camere, doppi servizi, dispensa, cantina. Termoautonomo.
Cuneo: corso Brunet, piano rialzato, ingresso, , 4 camere, servizio, cantina.
Cuneo: via Riberi, ingresso, cucina, soggiorno, 3 camere, servizio, da, cantina.
Cuneo 2: ingresso, soggiorno, cucina, camere, servizio, cantina, solaio, garage.
Madonna delle Grazie: ingresso, tinello, cucinotta, camere, cantina, solaio, garage, piccolo magazzino; orto.
Confreria: appartamento recente , ingresso-soggiorno, 2 camere, servizio, cantina, solaio, garage. Ultimo piano. Termoautonomo.
Borgo San Dalmazzo: zona Gesù Lavoratore, ultimo piano, ingresso, soggiorno, cucina, camere, servizio, ripostiglio, cantina, garage.
Boves: mansarda con composta di: ingresso, soggiorno con angolo cucina, camera, servizio, cantina. Termoautonomo.
Boves: in piccolo condominio, ultimo piano, ingresso, soggiorno, cucina, 2 camere, servizio, cantina, solaio, giardino privato. Termoautonomo.
Vignolo: indipendente con giardino, composta di appartamenti. In parte da rifattare.
Limone Piemonte: negozio di mq 120 in posizione centrale.

AFFITTA solo a referenziati

Borgo San Dalmazzo: casetta indipendente di cucina, 3 servizio, magazzino, piccolo giardino.
Borgo San Dalmazzo: ultimo piano, ingresso, tinello, cucinino, 2 camere, servizio, cantina, garage.
Cuneo e prima periferia: appartamenti arredati e non metrature diverse.
Cuneo: centralissimi di prestigio mq 100 con possibilità altri locali annessi (200 mq) al piano sottostante.
Cuneo: in posizione centrale, locali mq 600 adatti ed attrezzati banca od altri uffici in genere.
Cuneo: magazzino di mq 350, adatto ad uso deposito laboratorio; altro di mq 160 Cuneo 2.

CEDESI

Cuneo: cedesi in gerenza, a condizioni interessanti, avviato ed attrezzato ristorante. Si richiedono referenze.
Cuneo: avviata gastronomia in posizione centrale.
Cuneo: centralissimo negozio di gioielleria - orologeria.
Limone Piemonte: centrale negozio di profumeria, centro estetico, solarium.

Altre proposte ed occasioni direttamente in sede

FIMAI FIABCI FIORE 2 immobiliare

VENDE

Fossano centro storico: alloggi di nuova costruzione composti da cucinino, soggiorno, una camera e servizi. Termoautonomi. Da **L. 150.000.000.**
Fossano storico: alloggi ristrutturati Termoautonomi.
Fossano centro storico viale Milano: alloggio libero, ristrutturato, composto da soggiorno, cucina, due camere e doppi servizi. Termoautonomo e giardino privato. **L. 200.000.000.**
Fossano piazza Vittorio Veneto: alloggio composto da ingresso, cucina, salone, due camere, servizi, terrazzo, cantina e box auto. **L. 330.000.000.**
Fossano inizio via San Michele: alloggio libero composto da ingresso, tinello con cucinino, due camere, servizi, cantina, solaio e box auto. **L. 175.**
Fossano zona : alloggi di 3-4-5 vani. Box auto.
Fossano Bg. Salice: alloggi sto da ingresso, cucinotta, due servizi, cantina e solaio. **L. 115.000.000.**
Fossano zona Confolo: alloggio ro, parzialmente ristrutturato, composto da ingresso, cucinotta, due camere, servizi e cantina. **L. 77.000.000.** Possibilità box auto.
Fossano zona-stazione: alloggio libero in primavera, ultimo piano con ascensore, composto da ingresso, cucina, salone, due camere, servizi, cantina, box auto e magazzino. **L. 280.000.000.** Possibilità ulteriore box auto.
Fossano Bg. San Antonio: alloggio composto da ingresso, cucina, due camere, servizi e cantina. **L. 110.000.000.**
Fossano Bg. San Bernardo: alloggio libero composto da ingresso, cucina, salone, due camere, servizi, cantina, box auto e magazzino. **L. 280.000.000.** Possibilità ulteriore box auto.
Fossano Bg. San Antonio: alloggio composto da ingresso, cucina, due camere, servizi e cantina. **L. 110.000.000.**
Fossano Bg. San Bernardo: alloggio libero composto da ingresso, cucina, salone, due camere, servizi, cantina, box auto e magazzino. **L. 280.000.000.** Possibilità ulteriore box auto.
Fossano Bg. San Antonio: alloggio composto da ingresso, cucina, due camere, servizi e cantina. **L. 110.000.000.**
Fossano Bg. San Bernardo: alloggio libero composto da ingresso, cucinino, due camere, , cantina e box auto. **L. 150.000.000.**
Savigliano p.zza Vittorio: alloggio ristrutturato composto da: soggiorno con angolo cottura, due camere, servizi e cantina. Termoautonomo. Rifiniture di pregio.
Savigliano: alloggi in costruzione Da **L. 160.000.000.**
Savigliano: costruzione, composto da ingresso living-soggiorno, angolo cottura, una camera, , locale maresciallo e box . **L. 210.000.000.**
Savigliano: alloggio nuovo, in costruzione, composto da ingresso, salone, angolo cottura, una camera, servizi, terrazzo e box auto. **L. 240.000.000.**
Savigliano zona stazione: nuove villette a schiera da **L. 278.000.000.**
Savigliano zona stazione: alloggio libero, ristrutturato, terzo ultimo piano composto ingresso, cucinino, soggiorno, camere, cantina e box auto.
Savigliano: centrale mansarda composta da cucina, una camera e servizi. **L. 55.000.000.**
Savigliano: alloggio in casa bifamiliare composto da tre vani, servizi, box auto, cantina e porticato in corso
Savigliano: centrale villetta a schiera.
Savigliano: terreno edificabile di oltre 2000 mq. **L. 220.000.000.**
Savigliano: a pochi km nuova villetta a composto da salone, cucina, tre camere, doppi servizi, lavanderia, cantina e box auto **L. 275.000.000.**
Savigliano F.na Sunigia: rustico da ristrutturare circa 800 mq di terreno. **L. 65.000.000.**

FOSSANO - Via Garibaldi, 22 - Tel. (0172) 60.295 (2 linee)
- Corso Roma, 29 - Tel. (0172) 33.939 (2 linee)
Fax: (0172) 60.296

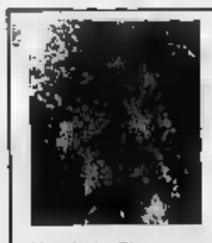

AGENZIA IMMOBILIARE "LA SEQUOIA"

Via Martiri, 30 - NARZOLE - Tel. 0173/77255
Tel. 0173/776334 - Tel. 0172/488269

Vende in **Cherasco** vari appezzamenti di terreno in ottima posizione.
Vende in **Cherasco** zona residenziale villa mq 250 circa con giardino di 750 mq piscina privata recentissima ottime modalità pagamento.
Vende in **Dogliani** alloggi corso di ristrutturazione varie metrature: possibilità personalizzazioni.
Vende **Limone Piemonte parco Maurin** alloggetto vicinissimo centro possibilità accollo mutuo.
Vende in **Vagienna** alloggi in zona panoramica in ristrutturazione prezzi interessanti.
Vende in **Francia,** monolocale con garage possibilità di mutuo nuovissimo.
Vende **Pontechianale** alloggio semiarredato con posto macchina.
Cedesi in **Narzole** avviato bar centralissimo, Totocalcio. Prezzo interessante.
Vendesi **capannone** mq.+800 mq ufficio+terreno edificabile adiacente. Nuovo agevolabile legge Tremonti.

PROPOSTE IMMOBILIARI

E.P. AGENZIA IMMOBILIARE

CUNEO: c.so Santorre Santarosa, 30
Tel./Fax (0171) 694463
[redacted] via IV Novembre, 73
Tel. (0171) 917416

VENDE

CUNEO. Vicinanze stazione. Attico 350 mq. Possibilità [redacted] frazionare in due alloggi.

CUNEO. Corso G. Ferraris. Alloggio 3° piano con ascensore: ingresso, tinello, cucinino, 2 camere, bagno, cantina e solaio.

CUNEO. Via Negrelli. Alloggio ristrutturato, ultimo piano con ascensore.

CUNEO. Corso G. Ferraris. Piccolo alloggio ultimo piano con ascensore.

VIGNOLO. Zona centrale. Villa di nuova costruzione con due alloggi.

[redacted] S. [redacted]. Alloggio p.t. con giardino: tinello, cucinino, 2 camere, bagno, cantina e garage. Riscaldamento autonomo.

CARAGLIO. Centro. Alloggi varie metrature di prossima costruzione con terrazzi, ampi balconi, garages [redacted] riscaldamenti autonomi.

CARAGLIO. Via Roma. Alloggio 2° piano con ascensore: 2 camere, tinello, cucinino, bagno, ripostiglio, cantina e solaio.

DRONERO. Viale Sarrea. Ville [redacted] schiera in costruzione.

DRONERO. Zona centrale. Alloggio signorile in casa d'epoca mq 200.

DRONERO. Fraz. Pratavecchia. Villa indipendente con ampio giardino.

VILLAR S. COSTANZO. Piccolo rustico indipendente da ristrutturare con ampio terreno.

DEMONTE. [redacted] centrale. Monolocale ristrutturato con riscaldamento autonomo.

CANNES. A 100 [redacted] mare. Bilocali [redacted] prossima ristrutturazione con riscaldamenti autonomi.

CEDE

CUNEO. Bar gelateria.

DRONERO. Attività noleggio video-cassette.

CUNEO. Negozio confetteria.

AFFITTI

VILLAR S. COSTANZO. Capannone mq 480.

DRONERO. Negozio [redacted] retro.

ROCCABRUNA. Borgata S. Anna. Alloggio arredato. Uso vacanze.

DRONERO. Alloggio in palazzina con tavernetta, autori[redacted] e giardino privato.

- FOSSANO -
VIA DELLA PALOCCA

Impresa prenota direttamente alloggi [redacted] partire da L. 1.900.000 al mq. [redacted] box in costruenda palazzina con finiture signorili - Consegna dicembre 1998 - Dilazioni di pagamento - Mutui fino al 70% a 10.- 15 anni - Permute.

Per informazioni:
FERRERO ATTILIO COSTRUZIONI S.p.A.
TEL. 0174/70.40.82 - 0336/21.68.29

Donetti Immobiliare & Agenzia Progetto Casa

[redacted] Geom. Maurizio & C. [redacted] - [redacted] 47 ruolo mediatori
Via Statuto 1 - Tel./telefax 0171/60.24.54 - 66.748
12100 CUNEO

Proposte immobiliari [redacted] vendita

Cuneo: vendesi mansarda ristrutturata adiacen[redacted] piazza Galimberti. [redacted] molto interessante

Cuneo 2: [redacted] piano splendido alloggio di ingresso, salone, cucina, [redacted] camere, bagno, box, giardino condominiale

Chiusa di [redacted]: alloggio [redacted], termoautonomo [redacted] due camere, cuc[redacted] bagno, autorimessa.

Cuneo: via XX Settembre alloggio 4 camere, cucina e bagno.

Cuneo centro: locale uso ufficio termoautonomo su due piani di 300 mq totali anche frazionabile con possibilità di tre ingressi

Busca collina: splendida villa di ampia metratura con terreno circostante, boschi, serra riscaldata, strada privata.

Saluzzo collina: casa d'epoca di pregio con soffitti affrescati ed ampi saloni mq 1.450, con vigneto, terreno agricolo, cappella privata adatta per [redacted] [redacted] riposo o comunità.

Borgo San [redacted]: alloggio [redacted] ingresso, scala privata, quattro camere, cucina, doppi servizi, cantina, cortile [redacted] giardino condominiale, parzialmente da ristrutturare.

San [redacted] di Cervasca: terreno edificabile [redacted] collina soleggiatissimo

Cuneo: negozio con locale sottostante e soppalco adatto anche uso ufficio.

Vignolo: vendesi villa con giardino.

Santa Croce di Vignolo: ampia [redacted] [redacted]le con terreno circostante di mq 3500 occasione molto interessante.

Boves: vendesi ville di nuova costruzione.

Cuneo: zona Corso [redacted], negozio di piccola metratura.

Mondovì Carassone: ampio rustico da trattare con 4.000 [redacted] di terreno 180 milioni.

Ospedaletti: splendido alloggio ingresso; camera, bagno, soggiorno, box 3° piano vista mare.

Limone Piemonte: mono, bilocali in posizione centralissima da 100 a 250 milioni.

Limone Piemonte: casetta indipendente in centro paese

Limone Piemonte: alloggio ristrutturato, [redacted] ampio terrazzo in centro paese.

Demonte: piccola casetta in pietra da ristrutturare posizione panoramica, prezzo interessante.

Valle Stura: grangia in pietra con ampio terreno circostante, luce, acqua, prezzo interessante.

Adiacente [redacted] Rocco Castagnaretta: alloggio di 4 camere, cucina e mansarda.

Cuneo: box autorimessa di ampia metratura centralissima.

Cuneo: centro storico alloggio al piano attico [redacted] [redacted] due livelli di [redacted] camere, doppi servizi, cucina, lavanderia, [redacted] terrazzi, [redacted].

Cuneo: adiacente Corso Dante alloggio al 5° piano con ascensore 4 camere cucina e bagno.

Cuneo: [redacted] Corso [redacted] due alloggi di media metratura [redacted] terrazzi.

Borgo San Giuseppe: alloggio [redacted] una camera, tinello, cucinino, bagno ed ampio terrazzo, box.

Cuneo: cedesi bar stagionale in posizione di pregio.

Bene Vagienna: bar gelateria in posizione centralissima.

Altre proposte direttamente in agenzia [redacted] disponiamo di ampia scelta appartamenti in Liguria [redacted] Costa Azzurra con personale qualificato in loco

---

ASTOR IMMOBILIARE

Via Roma 11/A - Cuneo - Tel. 0171/67153

Vuoi [redacted] la [redacted] ideale in **Costa Azzurra?**

Astor ti propone svariate opportunità, nel nuovo, ristrutturato, e [redacted] ristrutturare ovunque tu vuoi!

Mentone - Roque Brune - Cap Martin - Villefranche - Beaulieu - Monte Carlo - Nizza - Cagnes - Antibes - Juan Les Pins - Cannes - Mandelieu...

Assistenza completa fino all'atto notarile

CONTATTACI [redacted] allo 0171/67153

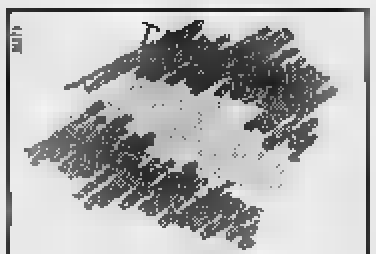

CUNEO
CONTR. MONDOVI' 15
TEL. 0171 [redacted]
[redacted] - 3002331

VENDE

GRANDE MAGAZZINO deposito 500 mq Cuneo periferia. Altezza interna [redacted] [redacted] accessibile [redacted] furgoni.
DUE MONOLOCALI da ristrutturare a Ventimiglia L. [redacted].
CAMERA, cucina, grande porticato e giardino San Defendente. L. 55.000.000.
IN CUNEO centro storico grande appartamento ristrutturato. Da vedere.
CAMERA, salotto, cucina, balcone, cantina ristrutturato. Da abitare in Cuneo centro. Eventuale permuta. L. 130.000.000.
BILOCALE ad Albenga vicino al mare. Prezzo interessante.

AFFITTA

GRANDE appartamento signorile vicinanze P.zza Galimberti. Richiedesi referenze.
4 VANI uso ufficio in Via Roma [redacted] piano.

CERCA

NEL CENTRO STORICO piccolo appartamento da ristrutturare. Pagamento contanti.

Agenzia [redacted] Giolitti

di [redacted] I. & C. [redacted]

CUNEO - Corso Giolitti, [redacted]
Tel. 0171-631616

VENDE

CUNEO: 2 piano senza ascensore ingresso, cucina, n. 3 camere, bagno, ripostiglio
CUNEO: piano rialzato ingresso, [redacted]-tinello, camera, bagno, cantina e solaio
CUNEO: 6° ed ultimo piano ingresso, cucinino-tinello, camera, bagno, ripostiglio, cantina [redacted]
[redacted]: centro storico ristrutturato, [redacted] rialzato, angolo-cottura, soggiorno, [redacted] bagno, cantina
[redacted]: San Rocco Castagnaretta: 1° piano: cucina abitabile, n. 3 camere, bagno, cantina e garage.
CUNEO: San Rocco Castagnaretta 1° [redacted] con ascensore, [redacted] salone, camera, bagno, mansarda composta da n. 3 vani e bagno, cantina e garage.
CUNEO: Borgo San Giuseppe: casa indipendente [redacted]
CUNEO: Borgo San Giuseppe: [redacted]
[redacted]; Confreria 1° piano, [redacted] cucina, salone n. 2 camere, doppi servizi, cantina, garage - riscaldamento autonomo
CUNEO: Fraz. Ronchi [redacted] indipendente con 1000 mq circa di terreno
CUNEO: Madonna [redacted] 2° piano ingresso, cucina, n. [redacted], bagno, cantina e garage.
CUNEO: Madonna dell'Olmo [redacted]
[redacted]: Fraz. S. Benigno [redacted] parzialmente indipendente composta da: [redacted], n. 5 camere, doppi servizi, cantina e garage
BUSCA: casa indipendente, possibilità n. 2 appartamenti, [redacted] 1500 circa
BU[redacted]: [redacted] Chiuflieda 1° piano ingresso, cucinotta, camera, bagno, cantina e garage, riscaldamento autonomo
BUSCA: lotto capannone mq 430 con cortile di mq [redacted]
CARAGLIO: capannone mq 320 con cortile mq 280
[redacted]: alloggio composto da: [redacted], salone, n. 3 [redacted] doppi servizi, [redacted]
[redacted]; 2° piano con ascensore, cucina, soggiorno, n. 2 camere, bagno, ripostiglio, cantina e garage

AFFITTASI

CUNEO: 1° piano con ascensore ingresso, cucina, sala, n. 2 camere, doppi servizi, cantina e garage - riscaldamento autonomo
[redacted]: [redacted] rialzato cucinino-tinello, n. [redacted] camere, [redacted], cantina e [redacted] - riscaldamento autonomo
[redacted]: 1° [redacted]: ingresso, cucinino-tinello, n. 3 camere, bagno, cantina

---

Per questa pubblicità rivolgersi a:

PK Cuneo

Sig. SILV[illegible]NO BODINO
Agente Publikompa[illegible]s spa
Via Sebastiano Grandi, 11
Tel. (0171) [redacted] - 699.539

Colombero IMMOBILIARE

Via F. Cavallotti, 1 - CUNEO - Tel. [redacted] Fax (0171) 65.721

VENDE

CUNEO via XXVIII Aprile, [redacted] camere, tinello, cucinino, 3° piano.
SPINETTA, casa di due appartamenti, libera su tre lati.
ROATA ROSSI, Rustico.
S. ROCCO [redacted] [redacted] + magazzino di 100 mq.
S. ROCCO [redacted] villa [redacted] capannone.
VILLAGGIO COLOMBERO, casetta prefabbricata con 700 mq di terreno.
CUNEO V. DON MINZONI: [redacted] camere, salone, cucina, doppi servizi, garage, termoautonomo.
CARAGLIO via Roma: [redacted] camere, soggiorno, cucinotta, ripost., cantina, posto auto. 2° piano.
CONFRERIA: [redacted] camere, cucina grande, doppi servizi, garage, orto, termoautonomo.
CUNEO, VIA FOSSANO, camera, tinello, cucinino, bagno, termoautonomo al 1° piano.
[redacted] DI [redacted] villa [redacted] schiera con 450 mq di giardino.
[redacted] GESSO: appartamenti di varie [redacted] in costruzione.
[redacted] CENTRO: camera, tinello con angolo cottura, servizi, termoautonomo.
BORGO SAN DALMAZZO: 2 camere, tinello, cucinino, ripost., servizi e garage.
CUNEO via Coppino: [redacted] camere, tinello, cucinino e servizi al piano rialzato.
CUNEO [redacted] DONATELLO appartamenti di varie metrature.
CUNEO V. S. PELLICO, alloggi di 2 [redacted] di [redacted] camere.
ROATA CANALE, casa non indipendente con 450 mq di terreno.

AFFITTA

[redacted] VIA NEGRELLI, 1 camera, salotto, tinello, cucinino, bagno [redacted] 4° piano.
CUNEO PIAZZA EUROPA, 2 camere, tinello, cucinino, servizi, veranda, al 4° piano.
CONFRERIA, [redacted] camere, sala, tinello, cucinotta, 2° piano.
CUNEO E DINTORNI: monolocali e bilocali arredati.
RONCHI: negozio con 5 vetrine [redacted] 100 mq + magazzino [redacted] 180 mq.

CEDE

CUNEO, bar, pasticceria, studio estetico e altre attività commerciali.
CUNEO, uffici e negozi di diverse metrature.

CONSULENTE TECNICO TRIBUNALE
[redacted] GEOM. [redacted]

TEL. 0171-91.77.08/91.74.54

VENDE:

BUSCA - centro storico stabile da ristrutturare 4 alloggi, [redacted] negozi.
CUNEO, [redacted] Crocetta due [redacted] attigue di oltre mq [redacted] caduna [redacted] giardino di oltre mq. [redacted].
CUNEO, a 300 mt. [redacted] stazione ferroviaria, casa da ristrutturare su due piani [redacted] giardinetto.
Rustici in [redacted] ristrutturati indipendenti, [redacted] terreno a partire da lire 130.000.000.
Rustici in **DEMONTE** da ristrutturare [redacted] indipendenti con mq 15/21/50 mila di terreno [redacted] partire da lire [redacted]
DRONERO, in via Cuneo in blocco o singolarmente alloggi di tre/quattro camere e bagno [redacted] partire da lire 90.000.000.
LURISIA casetta con [redacted] appartamenti, in blocco [redacted] singolarmente [redacted] posto auto coperto a partire [redacted] lire 30.000.000.
[redacted] DI DRONERO casa da [redacted]strutturare con una parte già abitabile, stalla fienile e cortile [redacted] lire 100.000.000 trattabili.
PERDIONI DI [redacted] albergo-ristorante [redacted] oltre [redacted] [redacted] e mq. 7000 di parco, struttura e [redacted]
ROCCABRUNA, sulla [redacted] [redacted] Acceglio casa ristrutturata [redacted] oltre mq. 380, in parte da ristrutturare, con cortile privato [redacted] [redacted] 380.000.000.
VILLAR S. COSTANZO in blocco quattro rustici [redacted] ristrutturare con mq. 11.000 di terreno a lire 70[redacted]
S. ANNA [redacted] ROCCABRUNA struttura in c.a. su tre piani con mq. [redacted] per piano [redacted] mq. [redacted] [redacted] terreno.
DRONERO [redacted] centrale cedesi attività abbigliamento, profumeria, bigiotteria.

STUDIO CONSULENZE IMMOBILIARI
DOTT. A. GIULIANO

C.SO NIZZA 36 - CUNEO - Tel. 0171/681973 ufficio - 0171/696500 ore pasti

VENDE

Mad. Olmo: camera-tinello, cucinino, bagno.
[redacted] Europa: ufficio [redacted] stabile di prestigio, 130 mq.
Corso [redacted] nuovo, sala, cucina, 2 camere, doppi servizi, risc. aut.
[redacted] Bodina: ultimo piano, appartamento con sovrastante mansarda indipendente [redacted] mq [redacted] complessivi, [redacted] garage e cantine.
Viale Angeli: prestigiosi appartamenti di 200 e [redacted] mq su 2 piani, con giardino [redacted] garages.
Corso Giolitti: attico mansardato, risc. aut., cucina, soggiorno, 2 camere, servizio, terrazzo.
Cuneo 2: prenotansi appartamenti in costruzione panoramici, 3-4 camere, doppi servizi.
Corso IV Novembre: garages liberi, ampia metratura.
Corso [redacted] Novembre: 3 camere, tinello, cucinino, bagno, 3° piano, [redacted]re.
[redacted] Rocco C.: nuova realizzazione ville a schiera e palazzina residenziale, prenotazioni.
Viale Angeli: rialzato nuovo, 2 camere, soggiorno, cucina, doppi servizi, ampio giardino, risc. aut.
Via S. Pellico: ultimo piano, ascensore, 3 camere, soggiorno, cucina, [redacted] bagno, volendo ampio garage.
Peveragno: M. Boschi villa indipendente [redacted] giardino 260 milioni.
Centralissimo: signorile recente, 3 camere, salone, cucina, doppi servizi, doppio ingresso, garage.
S. Rocco: in palazzina ultimo piano, 3 camere, soggiorno, cucina, mansarda, 2 garages, 2 wc, giardino condominiale.
Affittasi: via Statuto ufficio piano [redacted] 220 mq.

SICO SERVIZI IMMOBILIARI — Sandro Colombo

Corso Brunet, 27 - Tel. 0171 695.468 - Fax 698.926 - CUNEO

VENDE

San Rocco Castagnaretta: signorile appartamento, ingresso, soggiorno, cucinotta, camera, servizio, due terrazzini, [redacted].
San Rocco Castagnaretta: appartamento su due piani, ultimo più mansardato, ingresso, soggiorno, tinello, cucinino, 3 [redacted] doppi servizi, cantina, [redacted] doppio, orto.
San Rocco Castagnaretta: signorile, ingresso, salone, cucina, 2 camere, servizio, lavanderia, ripostiglio, terrazzo, cantina, garage grande. Termoautonomo.
Cuneo: vicinanze Santuario Angeli, in piccola palazzina [redacted] giardino, signorile appartamento su due livelli: ingresso-salone, ampia cucina, studio, 3 camere, doppi servizi, dispensa, cantina. Termoautonomo.
Cuneo: corso Brunet, piano rialzato, ingresso, cucina, [redacted] camere, servizio, cantina.
Cuneo: via Riberi, ingresso, cucina, soggiorno, 3 camere, servizio, veranda, cantina.
Cuneo 2: ingresso, soggiorno, cucina, 2 camere, servizio, [redacted] solaio, garage.
Madonna delle Grazie: ingresso, tinello, cucinotta, [redacted] camere, servizio, cantina, solaio, garage, piccolo magazzino, orto.
Confreria: appartamento di recente costruzione; ingresso-soggiorno, cucina, 2 camere, servizio, cantina, [redacted]lo, garage. Ultimo piano. Termoautonomo.
Borgo [redacted] Dalmazzo: zona Gesù Lavoratore, ultimo piano, ingresso, soggiorno, cucina, [redacted] camere, servizio, ripostiglio, cantina, garage.
Boves: mansarda con terrazzo composta di: ingresso, soggiorno con angolo cucina, camera, servizio, cantina. Termoautonomo.
Boves: in piccolo condominio, ultimo piano, ingresso, soggiorno, cucina, 2 camere, servizio, cantina, solaio, giardino privato. Termoautonomo.
Vignolo: casa indipendente con giardino, composta di due appartamenti. In parte [redacted].
Limone Piemonte: muri negozio di mq 120 in posizione centrale.

AFFITTA solo a referenziati

Borgo [redacted] Dalmazzo: [redacted] indipendente di cucina, 3 camere, servizio, magazzino, piccolo giardino.
Borgo San [redacted] ultimo piano, ingresso, tinello, cucinino, 2 camere, servizio, cantina, garage.
Cuneo e prima periferia: appartamenti arredati e non [redacted] metrature diverse.
Cuneo: centralissimi uffici di prestigio [redacted] mq 100 con possibilità di altri locali annessi (200 mq) al piano sottostante.
Cuneo: in posizione centrale, locali di mq 600 adatti ed [redacted] banca [redacted] uffici in genere.
Cuneo: magazzino di mq 350, adatto ad uso deposito laboratorio; altro di mq 160 in Cuneo 2.

CEDE

Cuneo: cedesi in gerenza, a condizioni veramente interessanti, avviato ed attrezzato ristorante. Si richiedono referenze.
Cuneo: avviata gastronomia in posizione centrale.
Cuneo: centralissimo negozio di gioielleria - orologeria.
Limone Piemonte: centrale negozio di profumeria, centro estetico, solarium.

Altre proposte ed occasioni [redacted] in sede

FLORID 2 Immobiliare

FIMAI — FIABCI

VENDE

Fossano centro storico: alloggi di nuova costruzione composti da cucinino, soggiorno, una camera e servizi. Termoautonomi. Da L. 150.000.000.
Fossano centro storico: alloggi ristrutturati [redacted].
Fossano centro storico in viale Mellano: alloggio libero, ristrutturato, composto da soggiorno, [redacted], due camere e doppi servizi. Termoautonomo e giardino privato. L. [redacted]
Fossano piazza Vittorio Veneto: alloggio composto [redacted] ingresso, cucina, salone, due camere, servizi, terrazzo, cantina e box auto. L. 330.000.000.
Fossano inizio via San Michele: alloggio libero composto da ingresso, tinello con cucinino, due camere, servizi, cantina, sol[redacted] [redacted] [redacted] [redacted]. L. 175.000.000.
Fossano zona nuova: alloggi di 3-4-5 vani. Box auto. Termoautonomi.
Fossano [redacted]. Salice: alloggio composto [redacted] [redacted] ingresso, cucinotta, due camere, servizi, cantina e solaio. L. 115.000.000.
Fossano zona Cuniolo: alloggio libero, parzialmente ristrutturato, composto da ingresso, cucinotta, due camere, ser[redacted] e cantina. L. 77.000.000. Possibilità box auto.
Fossano zona stazione: alloggio libero in primavera, ultimo piano con ascensore, composto da ingresso, cucina, salone, due camere, servizi, cantina, box auto e magazzino. L. 280.000.000. Possibilità ulteriore box auto.
Fossano Bg. San Antonio: alloggio composto da ingresso, cucina, due camere, servizi e cantina. L. 110.000.000.
Fossano Bg. San Bernardo: alloggio libero composto da ingresso, cucina, salone, due camere, servizio, cantina e box auto. L. 150.000.000.
Savigliano p.zza Santarosa: alloggio ristrutturato composto da soggiorno con angolo cottura, due camere, servizi e cantina. Termoautonomo. Rifiniture di pregio.
Savigliano: alloggi nuovi, in costruzione. Da L. 160.000.000.
Savigliano: alloggio nuovo, in costruzione, composto da ingresso living/soggiorno, angolo cottura, una camera, servizi, locale mansardato e box auto. L. 210.000.000.
Savigliano: alloggio nuovo, in costruzione, composto da ingresso, salone, angolo cottura, una camera, servizi, terrazzo e box auto. L. 240.000.000.
Savigliano zona stazione: nuove villette a schiera da L. 278.000.000.
Savigliano zona stazione: alloggio libero, ristrutturato, al terzo ed ultimo piano composto da ingresso, cucinino [redacted] soggiorno, due camere, servizi, cantina e box auto.
Savigliano: [redacted] [redacted] composto [redacted] [redacted] cucina, una [redacted] e servizi. L. 55.000.000.
Savigliano: alloggio in casa bifamiliare composto da tre vani, servizi, box auto, cantina e porticato in cortile.
Savigliano: centrale villetta a schiera.
Savigliano: terreno edificabile di oltre 2000 mq. L. 220.000.000.
Savigliano: a pochi km: nuova villetta a schiera composta da salone, cucina, tre camere, doppi servizi, lavanderia, cantina e box auto. L. 275.000.000.
Savigliano F.ne Suniglia: rustico da ristrutturare: circa 800 mq di terreno. L. 65.000.000.

[redacted] - Via Garibaldi, 22 - Tel. (0172) [redacted] (2 linee)
[redacted] - Corso [redacted], 29 - Tel. (0172) [redacted] (2 linee)
Fax (0172) 60.296

AGENZIA IMMOBILIARE "LA SEQUOIA"

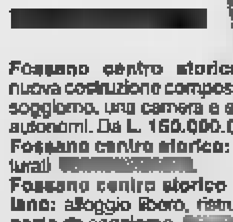

Via Martiri, 30 - NARZOLE - Tel. 0173/77255
Tel. 0173/776334 - Tel. 0172/488269

Vende in [redacted] vari appezzamenti di terreno [redacted] in [redacted] posizion[redacted]
Vende in **Cherasco** zona residenziale villa mq 250 circa con giardino di 750 mq piscina privata recentissima ottime modalità [redacted] pagamento.
Vende in **Dogliani centro** alloggi in corso [redacted] ristrutturazione varie metrature; possibilità [redacted] personalizzazioni.
Vende in **Limone Piemonte parco Maurin** alloggetto vicinissimo [redacted]tro possibilità di accollo mutuo.
Vende in [redacted] **Vagienna** alloggi in zona panoramica in ristrutturazione prezzi interessanti.
Vende in **Francia, Nizza centro** monolocale con garage possibilità [redacted] mutuo nuovissimo.
Vende [redacted] [redacted] alloggio semiarredato [redacted] posto macchina.
Cedesi in **Narzole** avviato bar centralissimo, Totocalcio. Prezzo interessante.
Vendesi capannone [redacted] mq.+600 mq ufficio+terreno edificabile adiacente. Nuovo agevolabile legge Tremonti.

do.mi.to.
Caffè Espresso
(CN)
Tel. 0172/742.352

LA STAMPA
CUNEO
E PROVINCIA

LINEACO
Hardware
LINEACOMPUTER s.r.l.
CUNEO - Tel. (0171) 67.674
COMPUTER
Services

Redazione: via XX Settembre 39, telefono 67.048 / 634.508

Fino a lunedì per Ognissanti

Cimiteri aperti tutto il giorno

In questi giorni nei cimiteri molte persone puliscono e abbelliscono tombe e loculi

Anche ricorrenza quella dei Santi può essere l'occasione per riscoprire la tradizione: così, domani, in alcuni centri della campagna si riproporrà un rito antico. La processione, che porta i fedeli dalla parrocchia alla cappella cimitero, vedrà gli uomini separati dalle donne in due file ben distinte. L'usanza vuole anche che nel giorno dedicato ai morti si lascino sul tavolo della cucina piatto di caldarroste e un bicchiere di vino, un'offerta e un ricordo chi non c'è più.

Proprio nel rispetto della tradizione i cimiteri della provincia sono invasi, in queste ore, da centinaia di persone che puliscono abbelliscono tombe loculi. I dipendenti comunali sono chiamati agli straordinari (i cimiteri aperti ininterrottamente dalle 8 alle 17,30 da oggi domenica), mentre i negozi di fiori e vivai sono presi d'assalto. Nelle vicinanze dei cimiteri, alcuni giorni, si sono moltiplicate bancarelle per vendita dei crisantemi un'ordinanza dei sindaci sospende la chiusura domenicale infrasettimanale dei negozi di fiori (fino al novembre). Il del venerdì a Cuneo, in piazza Seminario, anticipato a oggi. I prezzi? Alla portata di tutti, considerato che un vaso di crisantemi, in negozio del centro, costa dalle alle 50 mila lire.

Nessun problema, infine, per chi si dell'autobus: servizio per raggiungere i cimiteri è stato rafforzato in principali città della provincia.

L'amministrazione comunale di Alba ha reso che la vendita di crisantemi in occasione della ricorrenza dei defunti, potrà essere fatta fino al novembre in piazza Senatore Osvaldo Cagnasso, in via Ognissanti e sul marciapiede davanti al cimitero, (8-17). Infine (8-17) fino al 4 novembre al cimitero di **Fossano**.

[r. c.]

Sindaco, ex prefetto, presidente della Protezione civile e delegato MagisPo alla sbarra

Alluvione, oggi processo ad Alba

Per l'accusa l'onda di piena era prevedibile ma non furono messe in atto contromisure sufficienti
Imputazioni di disastro e omicidio colposo plurimo. Solidarietà da altri primi cittadini piemontesi

Da sinistra il sindaco di Alba Enzo Demaria l'ex prefetto di Cuneo Luigi Scialò il presidente della Protezione civile Giancarlo Obertino e il sostituto procuratore della Repubblica Christine Von Borries

ALBA. Prende il via oggi in tribunale il processo per i fatti riguardanti l'alluvione del novembre 1994. Davanti ai giudici, presieduti da Luciano Panzani, compariranno il sindaco di Alba Enzo Demaria, l'ex-prefetto di Cuneo Luigi Scialò, il presidente del comitato provinciale di Cuneo della Protezione civile Giancarlo Obertino il delegato del Magistato del Po Carlo Condorelli. Tutti devono rispondere, nelle loro rispettive funzioni, disastro colposo in relazione alle inondazioni, frane, crollo di costruzioni, nonché di omicidio colposo plurimo per la morte di otto persone. Sotto accusa il comportamento tenuto giorni 5 e 6 novembre '94, quando l'onda piena del Tanaro straripò provocò danni ad abitazioni, aziende, beni mobili (auto, autobus), interruzione dei servizi pubblici (energia elettrica, linee telefoniche, acqua potabile, comunicazioni e ferroviarie). Le vittime, tutte travolte dalle acque Tanaro, sono Caterina Giubergia (ospite della casa di riposo Ottolenghi); Anna Maria Magliano Riccardo Sobrino, nonna e nipotino colpiti nel cortile della loro casa. Inoltre due coppie: Daniela Mascarello e Daniele Vola; Carmine Iannone e Marina De Paola. Infine, Emiliano Rossano, il ragazzo di 24 anni che fu scaraventato dal ponte in un campo viaggiava in auto e ritrovato dopo 141 giorni, sepolto sotto i detriti, in un'ansa del fiume alle porte Alba.

Tra le contestazioni contenute lungo capo imputazione, l'aver ingiustamente sottovalutato la gravità del pericolo di inondazione da parte Tanaro. Secondo la tesi accusatoria l'evento sarebbe stato prevedibile sulla base delle esondazioni avvenute in tre occasioni negli ultimi 50 anni e in presenza delle condizioni di maltempo del 4 5 novembre. Non sarebbero stati predisposti i mezzi necessari per affrontare la situazione di emergenza. In particolare, essendo il Tanaro già esondato in alcune località (tra Garessio, Ceva Farigliano) durante la mattinata del novembre '94, secondo l'accusa, sarebbe prevedibile l'inondazione a valle nella di Alba. L'inchiesta, che si è conclusa con il rinvio giudizio dei quattro da parte del gip Luciano Proietti, è stata condotta dal sostituto procuratore Christine Von Borries.

Per l'udienza di sono stati citati quali responsabili civili la presidenza del Consiglio dei ministri per Giancarlo Obertino; il ministero degli Interni per Luigi Scialò; il ministero dei Lavori Pubblici per Carlo Condorelli (tutti rappresentati dall'avvocatura di Stato). Infine, il Comune di Alba responsabile civile per Enzo Demaria.

Il consiglio comunale che si riunito l'altra sera ha espresso solidarietà al sindaco Demaria e fiducia nella magistratura. Altrettanto hanno fatto gli sori in un documento sottoscritto dopo una riunione. Solidarietà anche da sindaci del Cu- di altre Province (Asti, Alessandria e Torino) che hanno annunciato la loro presenza oggi davanti tribunale.

Il collegio di difesa è composto dagli avvocati Vercellotti, Lozzi, Bubbio, Pasi, Dal Piaz e Longhi. Le parti offese sono assistite da Ponzio, Campanello, Martorelli, Bonaudi, Scagliola, Enrichens. Inoltre i legali Buffardeci (avvocatura dello Stato) e Zancan (Comune di Alba).

[g. f.]

IL TEMPO IN PIEMONTE E VALLE D'AOSTA

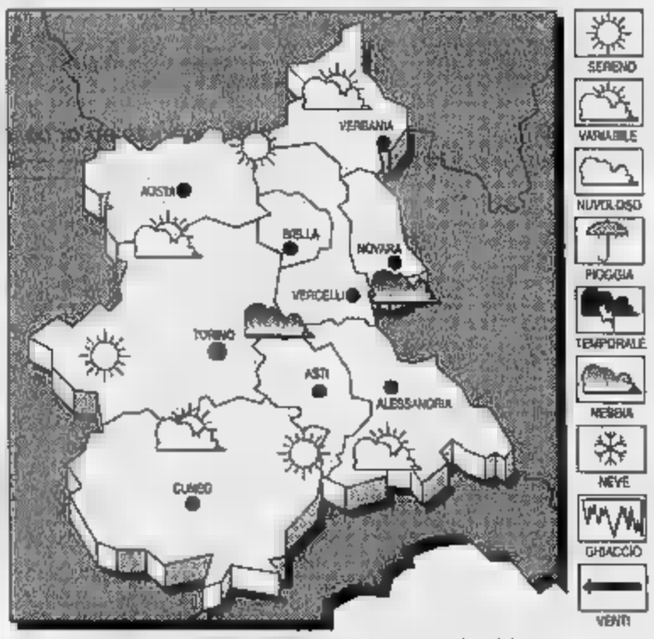

PER OGGI. Cielo sereno poco nuvoloso con residui annuvolamenti in prossimità dei rilievi.

TEMPERATURA. In diminuzione.

Deboli da Nord-Ovest.

DEL Cielo generalmente sereno poco nuvoloso; formazione di foschie dense dopo il tramonto.

LE TEMPERATURE IERI A CUNEO

Max: 14; min: 8; media: 12

FA

Max: 19; min: media: 13

IN PI

Torino ,4; Alessandria 19; Aosta 20; Asti ; Novara 13; Vercelli .

Dogliani, dopo l'ordinanza del sindaco per allontanare sei africani

Via un extracomunitario

I carabinieri segnalano il marocchino per il ritiro del permesso di soggiorno
Il primo cittadino: «I provvedimenti devono riguardare tutti, bianchi e neri»

DOGLIANI. I carabinieri servizio nella cittadina hanno denunciato a piede libero Hamid Bichri, 31 anni, marocchino, domiciliato in via Martinengo . Durante un controllo l'uomo ha rifiutato di mostrare i documenti d'identità, per cui gli stata contestata la violazione dell'«articolo 651» del codice penale.

I militari hanno anche provveduto a segnalarlo alla Questura di Cuneo: essendo disoccupato, verrebbero meno i requisiti di validità del per soggiorno in Italia, che potrebbe essergli revocato.

Bichri uno dei sei extracomunitari che, il 12 ottobre, il sindaco Bernardino Chiappella ha espulso con un'ordinanza dal territorio comunale. «Un atprovocatorio - ha spiegato il primo cittadino durante l'ultiConsiglio comunale, convocato per discutere dell'ordine pubblico a Dogliani -. Da anni segnalavo l'aumento della microcriminalità in paese,

Il sindaco Bernardino Chiappella da tempo segnala l'aumento della microcriminalità in paese

risposta parte delle autorità. Ho dovuto agire così, per scuotere la situazione».

Dogliani, però, rifiuta di essa considerata una città «assediata dalla criminalità». «Il problema c'è - dicono paese -, come provano i furti che ripetono ogni settimana. Ora che riusciti a coinvolgere le autorità, speriamo che le buone intenzioni annunciate traducano in atti concreti. questo non è il Bronx. I teppisti, i ladri, i violenti sono una minoranza, che ci devono aiutare ad allontanare».

La denuncia nei confronti Bichri viene considerata come «un primo passo positivo». «Finalmente colpiscono le mele marce - commenta Chiappella -. Ma le nostre richieste sono contro gli extracomunitari: i provvedimenti devono riguardare tutti, bianchi e neri, individuati co pericolosi per la comunità».

[p. s.]

COMUNICAZIONE AL SINDACO
Grande Vendita Promozionale tutta in Vetrina.
Le vetrine più lunghe ai prezzi più corti.
Fino ad esaurimento merce.
Fino al 15 novembre
GIULIANO
VIDEOREGISTRATORI
HI-FI
TELECAMERE
TV COLOR
Cuneo Via Roma, 36
Tel. 0171/693742
fax 0171/693743
• Pagamenti rateali senza interessi prima rata 30/01/97
(T.A.N. 0% promozione non cumulabile)

CONTROLLA QUI SE HAI FATTO
REGOLAMENTO
Su ogni scheda, ci sono 7 tessere coperte dalla scritta argentata «Scopri e Gioca». Le prime due servono per giocare la do- (ognuna separatamente dall'altra: due tessere non sono combinabili fra loro), ciascuna delle altre serve per i singoli giorni della settimana, lunedì al venerdì. Grattando la tessera del giorno scoprirai dei numeri la scritta «Specchio». Su La Stampa del medesimo giorno troverai 2 e una scritta «Specchio».
Per vincere, bisogna fare Tris, cioè avere sulla tessera, importa in quale ordine, 2 numeri uguali a uno di quelli pubblicati su La Stampa. Ad esempio, se sulla tessera del giorno si trovano due 500.000 Stampa dello stesso giorno si trova un 500.000, si vincono 500.000 lire in buoni benzina. La stessa cosa vale per «Specchio» (e si una copia di «Specchio»).
Se hai i buoni, telefona al n° 011/43.43.363 entro 12 2/11. vinto «Specchio» per averlo consegna la scheda sabato in
Se a fine settimana non avrai vinto niente, incolla sul retro della scheda codici a barre ritagliati dalla prima pagina La Stampa questa settimana, aggiungi i tuoi dati inviala in busta chiusa all'indirizzo indicato. Tra tutte pervenute entro sabato 9/11 saranno a sorte Coupé Fiat ed i buoni non assegnati durante questa settimana.
Per informazioni tel. 011/43.43.363, (lunedì - sabato 9 - 20, 9 - 14).
LA STAMPA
Super Tris
2ª SETTIMANA - GIOVEDÌ
4.000.000*
Specchio
150.000*
* IN BUONI BENZINA IP

La Fiera delle Alpi del Mare è al giro di boa. Oggi cancelli aperti dalle 17

Formaggi ricchezza di Cuneo

Alle 21 musica occitana con «Kalendamaia» e «Malinteisa». La sfida fra le Comunità montane
Domenica ospite della rassegna sarà il presidente nazionale Confcommercio Sergio Billè

CUNEO. Un villaggio in pietra con tetti in ardesia, riproduzione delle borgate alpine ad opera di un artista di Sanfront. Libri con la storia e le tradizioni di Cuneo, la cultura dei paesi di montagna e le escursioni nelle vallate. Disegni dei lupi e quadri con immagini di monti e crepacci, creazione di un pittore di Tenda, Jean Georges Inca. In molti degli stand della «Fiera delle Alpi del Mare», oltre all'enogastronomia, sono presentate vita, cultura, tradizioni e immagini della montagna [illegible].

La rassegna di piazza d'Armi è al giro di boa: fino a domenica i cuneesi hanno la possibilità di trascorrere una serata all'insegna della riscoperta delle vallate, l'entroterra ligure e la Costa Azzurra. Oggi gli stand della Fiera saranno aperti alle 17 (chiusura alle 23; il biglietto costa 5 mila lire e comprende quattro degustazioni).

Protagonisti dell'esposizione sono soprattutto i formaggi e i dolci. Il visitatore ha la possibilità di gustare decine di tipi di formaggi, ricchezza di Cuneo e in particolare Castelmagno, Murazzano, Bra, Raschera, Robiola di Roccaverano e la Toma piemontese.

Fra i dolci grande successo stanno riscontrando paste di meliga, praline, amaretti del presidente e torta del cardinale, cioccolato, waffel-dolce, marrons glacè e i biscotti quaquaro.

Il calendario degli spettacoli propone stasera alle 21, musica e danze occitane con i «Kalendamaia» e i «Malinteisa». In Fiera sarà possibile gustare piatti tipici della cucina piemontese con il «Trattoria della Posta» di frazione Pradeboni di Peveragno (il prezzo è di 40 mila lire, bevande incluse). Saranno serviti rotolo di coniglio con pistacchi, vol-au-vent di polenta, zuppa di funghi e stinco di vitello al barolo. Per prenotazioni 0171/692300 o 65073.

Domenica, ospite della Fiera sarà il presidente nazionale della Confcommercio, Sergio Billè; parteciperà alla premiazione dei «Maestri del Commercio». L'iniziativa è indetta dalla «50&Più Fenacom» di Cuneo, organizzazione di pensionati che fa capo alla Confcommercio, ed intende valorizzare tutti i commercianti che si sono impegnati nel loro settore per venticinque, quaranta e cinquant'anni.

Oltre alla Fiera la «Cuneo eventi» propone anche «Vallinvetrina»: in molte vetrine dei negozi della città allestendo mostre con immagini, foto e oggetti provenienti dai paesi delle vallate. La città è stata divisa in quattro zone, tante quante sono le Comunità montane che hanno aderito all'iniziativa.

La Valle Grana è abbinata alla zona fra le piazze Torino e Galimberti; la Gesso-Vermenagna e Pesio fra le piazze Galimberti ed Europa, mentre la Valle Stura fra piazza Europa e piazza d'Armi (lato ospedale) e la Maira nella stessa zona, lato viale Angeli.

«La Stampa» e la «Cuneo eventi» propongono un referendum sulla migliore rappresentazione delle Valli nelle vie di Cuneo. I lettori possono votare, indicando sul tagliando, pubblicato a fianco, la propria preferenza. Il 24 novembre, giorno della «Giostra delle Valli», in piazza Galimberti, dopo la kermesse folcloristica con sfilata di gruppi in costume, saranno ufficializzati i risultati del referendum. I tagliandi vanno imbucati nelle piramidi sotto i portici di Nizza e via Roma. [r. s.]

LA STAMPA GIOVEDI' 31 OTTOBRE 1996 CUNEO EVENTI

Referendum

sulla migliore rappresentazione delle Valli nelle vie di Cuneo.

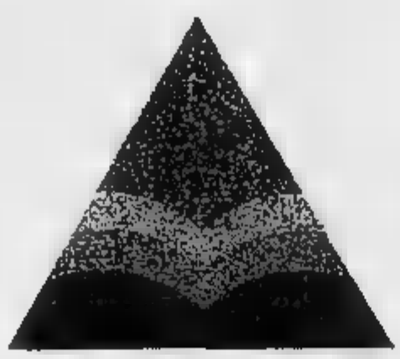

Voto per la Comunità Montana:

I tagliandi vanno imbucati nelle piramidi di Corso Nizza e di Via Roma.

Lauria: «Abusivo il tabellone davanti alla sede della Lega»

Bacheche sotto i portici An attacca il Carroccio

CUNEO. «Quella bacheca è abusiva. E' stata piazzata senza su[illegible]. Basta con queste discriminazioni». La pubblicità è l'«anima» del commercio, ma stavolta non riguarda negozianti, ma i partiti. A sollevare la guerra delle bacheche d'informazione sull'attività politico-amministrativa è il consigliere comunale di Alleanza nazionale Giuseppe Lauria, che attacca la Lega Nord.

«Il Carroccio - spiega Lauria - senza permesso ha invaso i portici di via Roma sistemando una bacheca di colore verde, di[illegible] altre. E' un'azione illegittima. Fin dall'inizio della legislatura si parla di regolamentare gli spazi per i partiti. Soltanto alcune forze politiche hanno avuto il permesso di piazzare pannelli per manifestare il proprio pensiero».

Agli attacchi di An risponde il capogruppo della Lega Nord Pierottavio Sciandra: «L'area occupata dalla bacheca è stata dichiarata di pubblica utilità dal governo della Repubblica Padana». E aggiunge: «Del problema degli spazi ai partiti, m'è parlato la prima volta nel '90. Da allora il problema non è mai stato risolto. Effettivamente si deve arrivare a una soluzione. Alcuni gruppi ne hanno 4 o 5 e altri [illegible]

Nella guerra degli [illegible] interviene il capogruppo di «Cuneo viva», Claudio Sureri: «Lauria assume una vena giustizialista eccessiva. Non è la prima volta che solleva questioni di presunta illegittimità e usa la carta bollata adombrando irregolarità. E' un'opposizione che più che fare e intervenire cerca di impedire che si lavori». Steri provocatoriamente propone di «istituire una pattuglia di vigili, con comandante onorario il consigliere Lauria, incaricata di valutare la posizione delle bacheche». [g. p. m.]

Sopra, una delle bacheche dei partiti sotto i portici di Nizza A lato, da sin. Giuseppe Lauria di An, Pierottavio Sciandra (Lega) e Claudio Sureri (Cuneo viva)

GRANDE CUNEO

VILLAR [illegible] COSTANZO

L'acquedotto in frazione Morra costerà 600 milioni

Il Consiglio comunale ha approvato il progetto di potenziamento dell'acquedotto in frazione Morra. La spesa sarà di 600 milioni. [c. g.]

[illegible]

E' morto l'ex industriale dolciario Salomone

Oggi, alle 15, nella chiesa parrocchiale Santi Andrea e Ponzio si svolgeranno i funerali di Giacomo Salomone, [illegible] anni, ex industriale dolciario. L'uomo è stato stroncato da infarto. [c. g.]

SALESIANI

Al Don Bosco musical «Jesus Christ Superstar»

Stasera, alle 21, al teatro Don Bosco (ingresso gratuito), è in programma lo spettacolo «Jesus Christ Superstar», messo in [illegible] dai giovani dell'oratorio «Michele Rua» di Torino.

CROCE [illegible]

Borsa di studio per specializzati in oncologia

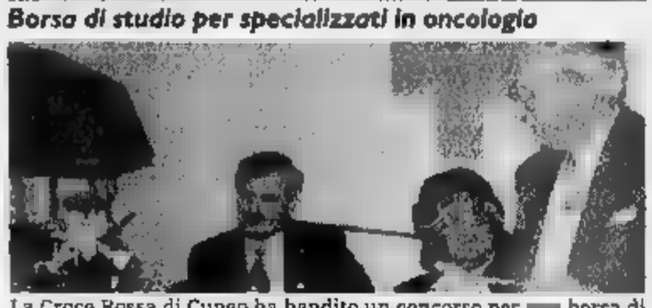

La Croce Rossa di Cuneo ha bandito un concorso per una borsa di studio da due milioni e mezzo, intitolata a Rituccia Varrone Rubatin, riservata a laureati in medicina con specializzazione in oncologia. Le domande devono [illegible] presentate entro il 31 dicembre. [r. s.]

I riconoscimenti consegnati alla festa annuale di Caraglio

Premiati i donatori Avis

Distintivo (75 prelievi) a Luciana Cristore. Medaglia d'oro a Giacinto Baldracco e Gemma Ramonda. La sezione della Val Grana fondata nel '52 ha 454 tesserati

CARAGLIO. Nel corso della tradizionale festa annuale della sezione Avis della Valle Grana [illegible] stati consegnati i riconoscimenti ai donatori più anziani. Il distintivo d'oro, 75 prelievi, è stato assegnato a Luciana Cristore. Giacinto Baldracco e Gemma Ramonda hanno invece ricevuto la medaglia d'oro (50 donazioni).

Le medaglie d'argento per le [illegible] donazioni [illegible] state consegnate a: Giuseppe Beccaria, Mauro Biodo, Maria Grazia Ghiglia, Remo Gosmar, Biagio Iannone, Anna Maria Isaia, Pietro Manassero, Giovanna Mariotti, Diego Perotti, Elda Rosso. Sono state inoltre assegnati riconoscimenti a: Rossano Borgogno, Renato Brignone, Carlo Comba, Nadia Ferrero, Alessandro Giraudo, Angela Rivero (16 donazioni); Paolo Abbà, Ivo Agnese, Daniele Bella, Flavio Brignone, Silvia Enrici, Andrea Frongia, Sabrina Galaverna, Giorgio Lerda, Paolo Molinengo, Giampiero Piazzi, Flavio Ribero, Luigia Rovera, Flavio Verra (8 donazioni); Graziella Forneris, Mario Pellegrino, Dia[illegible] Perotti, Silvio Savio (20 anni di iscrizione all'Avis); Angiolotta Armitano, Silvia Enrici, Anna Maria Isaia, Giovanna Mariotti, Aurelio Pellegrino, Natalina Rocca.

Alla cerimonia di consegna, che si è svolta nel salone del ri[illegible] «Al Molino» di Fradileves, hanno partecipato rappresentanti dei gruppi Avis del Cuneese. La sezione caragliese è stata fondata nel 1952 e conta attualmente 454 tessere, i donatori effettivi sono 208. [c. g.]

Un gruppo dei donatori di sangue che sono stati premiati dall'Avis di Caraglio

Denunciata l'uccisione di altri quattro capi

I lupi fanno strage di pecore in Val Stura

VINADIO. Ancora una probabile scorreria di lupi ai confini del Mercantour. Lo ha segnalato al sindaco Angelo Giverso, l'allevatore Battista Degiovanni, 58 anni, frazione Roviera: durante il controllo del gregge al pascolo nel Vallone di Rio Freddo ha scoperto che quattro pecore erano state uccise e svuotate delle interiora, che pare siano le più «apprezzate». Il pastore si è poi affrettato a portare in salvo gli altri animali nelle [illegible] di Roviera, dove è possibile una maggiore sorveglianza.

E' la seconda denuncia fatta in pochi giorni all'Apa, l'associazione che gestisce lo speciale fondo di solidarietà per gli allevatori danneggiati dai lupi e canidi. A presentarla in precedenza era stata Elisabetta Blua, residente a Demonte. La donna lamentava l'uccisione di una pecora e la sparizione di altre cinque.

Spiega Giampiero Locatelli, veterinario che ha effettuato il controllo: «Penso che l'aggressione sia opera di [illegible] randagi e non di lupi, anche se è sempre molto difficile un responso sicuro».

Aggiunge Bartolomeo Bovetti, direttore dell'Apa: «Dall'inizio di luglio la Provincia, Apa, Parco Alpi Marittime e Wwf hanno costituito il fondo che risarcisce [illegible] 120 mila lire le pecore [illegible] Finora una decina di allevatori ha presentato denunce di danni per 84 capi uccisi e scomparsi».

Aggiunge il sindaco Angelo Giverso: «I francesi del Mercantour sostengono che i lupi, la cui presenza nel parco è sicura, sono arrivati dall'Abruzzo e non immessi sul territorio. Una tesi assurda. Scherzando, si può dire che i lupi hanno attraversato l'Italia attirati dalla buona carne della pecora sambucana».

Il problema sarà discusso in occasione della Fiera della pregiata [illegible] sambucana in programma sabato e domenica Vinadio. La Comunità montana presenterà anche una rassegna di vignette sul tema «Pecore lumache e altre bestiole». [g. d. m.]

IL TACCUINO DELLA PROVINCIA

[illegible] AL GIORNALE

Grazie al personale del deposito Fs

Desidero esprimere la mia profonda gratitudine al personale addetto al deposito ferroviario di Cuneo-Lungo Stura, che il giorno 30 ottobre, rinvenendo una mia borsa dimenticata sul treno proveniente da Limone alle 18,50, si è subito interessato per avvisarmi telefonicamente.

Presentandomi per ritirare l'oggetto dimenticato sono stata accolta da persone corrette, gentili e direi soddisfatte quasi quanto me per il lieto fine di questa mia spiacevole avventura.

Ringrazio anche il conducente del taxi che, vedendo la mia preoccupazione mi ha accompagnato, e ha partecipato alla mia disavventura, cercando il percorso più breve per arrivare al deposito ferroviario.

Ho ritenuto doveroso ringraziare persone che si sono comportate in modo così civile ed educato.

Rosanna Zorzoli, Cuneo

Portici sporcati da cani e colombi

Laviamo [illegible] getti d'acqua i pilastri dei portici sporcati da colombi e cani: invitiamo i padroni dei «quattro zampe» a farli defecare in luoghi meno frequentati. Corso Nizza non è una «toilette per cani», anche se gli operatori ecologici potrebbero pulire un po' meglio. E poi i portici non sono piste ciclabili. Possibile che un buon numero di cuneesi non [illegible] ne sia accorto e scorazzi in bici, incurante di chi passeggia e deve scostarsi per [illegible] farsi investire?

Seguono 14 firme, Cuneo

Orologio avanti alla [illegible]

L'orologio della stazione Fs non segna l'ora solare, ma è ancora fermo all'ora legale, anzi, anticipa un po'. Molte pe[illegible] se ne servono: sarebbe utile spostare le lancette.

Giuseppe Barale, Cuneo

Scrivere a La Stampa
Via XX Settembre 39, Cuneo
Fax: 0171/320430

[illegible] UTILI

AUTOAMBULANZE

[illegible] 88.444; [illegible] 316.313; [illegible] 441.744; [illegible] 520.144; **Bagnolo:** 392.836; **Barge:** 348.262; **Borgo San Dalmazzo:** 260.013; **Bra:** 423.370, 42.01; [illegible]; 945.455; **Caraglio:** 619.102; [illegible] 72.31; **Demonte:** 95.115; **Dronero:** 616.333; **Fossano:** 699.111; **Garessio:** 81.063; **La Morra:** 50.116; **Limone:** 929.113; **Mondovì:** 552.255; **Monforte d'Alba:** 787.313; **Monticello:** 64.319; **Moretta:** 911.010; **Moroz[illegible]:** 772.555; **Neive:** 677.407; **Niella Belbo:** 796.388; **Peveragno:** 94.254; **Peveragno:** 339.555; **Racconigi:** 84.644; **Saluzzo:** 45.245-470.00; **Santo Stefano Belbo:** 0141 840.696; **Sommariva del Bosco:** 551.02; **Savigliano:** 719.111; **Vinadio:** 858.126.

FARMACIA DI TURNO

A Cuneo oggi è di turno con orario dalle 8 alle 22 (a seguire aperta) e dalle 22 alle 8 (a serrande abbassate) la farmacia *Della Valle*, piazza Galimberti 5, tel. 692.334. Per gli altri Comuni le farmacie di turno svolgono [illegible] di reperibilità notturna, su chiamata, dietro presentazione di ricette mediche urgenti.

Alba: *Malcotti*, via Vittorio Emanuele 36, tel. 442.022
Bra: *Bianchi*, via Vittorio Emanuele 149, tel. 412.209
Fossano: *Avagnina*, via battisti 7, tel. 61.435
Mondovì: *Travaglio*, piazza Santa Maria Maggiore 76, tel. [illegible]
Saluzzo: *Rabo*, [illegible] Italia 105, tel. 42.267
Savigliano: *Monchiero*, piazza [illegible] Popolo 60, tel. 712.369

[illegible]

Notturna, prefestiva e festiva:
Usl di **Cuneo** 269632 oppure 260013
Usl di **Alba** 316.316.
Usl di **Borgo** 269.632, 260.013.
Usl di **Bra** 420.273.
Usl di **Ceva** 72.31.
Usl di **Dronero** 269632 oppure 260013
Usl di **Fossano** 699.111.
Usl di **Mondovì** 550.111
Usl di [illegible] 15.111
Usl di [illegible] 719.111.

CARABINIERI pronto intervento [illegible] 112; **Alba:** 441.333; **Borgo S.** [illegible]; **Fossano:** 695.210; **Mondovì:** 474.44; **Racconigi:** 85.333; **Saluzzo:** 46.444; **Savigliano:** 22.333.

POLIZIA DI STATO

Questura: pronto intervento 113
Centralino: 443411
Stradale: Cuneo: [illegible] 71.182; **Saluzzo** 42.116; [illegible] (0172) 496.900.

[illegible] DEL [illegible]

Cuneo: 115; **Com. prov.** [illegible]

STATO CIVILE

MONDOVI'

NATI. Tommaso Grollero (Mondovì); Sara Bevacqua (Mondovì); Luca Scotto (Salmour); Noemi Bonglovanni (Pianfei); [illegible] Bonglovanni (Pianfei); Loris Gonella (Lequio Tanaro); Sara Incarbone (Pianfei); Sara Fouqahi (Piozzo); [illegible] Ottonello (Mondovì); Giacomo Violino (Valle Torinese).

[illegible]. Caterina Ferrero vedova Giuliano, [illegible] anni (residente a Carrù), pensionata; Giacomo Schellino, [illegible] anni (residente a Monchiero), pensionato; Erminia GAllesio di Carrotto, 76 anni (residente a Monesiglio), pensionata; Michele Martorano, 79 anni (residente a Mondovì), pensionato.

P[illegible]NI DI [illegible]NIO. Luca Fossati, procuratore legale (residente a Mondovì), con Maria Francesca Ghirga, procuratore legale (residente a San Donato Milanese).

SAVIGLIANO

MATRIMONI. Bergesio Giancarlo, 31 [illegible] (residente a Marene), agricoltore, con Rinaudo Paola, 31 anni (residente a Savigliano), impiegata; Bonamico Pier Angelo, 31 anni (residente a Savigliano), agricoltore, [illegible] Baudracco Paola, 23 anni (residente a Lagnasco), operaia; Borghino Giuseppe, [illegible] (residente a Savigliano), agricoltore, con Florina Alessandra, 27 anni (residente a Lombriasco, provincia [illegible] Torino), coadiuvante agricola; Ferrero Pierluigi, [illegible] anni (residente a Savigliano), agricoltore, con Mana Manuela, 23 anni (residente a Genola), operaia; [illegible]entina Vincenzo, 38 anni (residente a Cavallermaggiore), meccanico, con Domingo Francesca, [illegible] anni (residente a Savigliano), casalinga.

CUNEO

[illegible]NI. Avagnina Renato (residente a Cuneo), giardiniere, con Pellegrino Anna (residente a Boves), operaia; Roman Antonio (residente a Prato di Pordenone), carabiniere, con Dutto Emanuela (residente a Cuneo).

SALUZZO

[illegible]. Kaci Bruno (Bagnolo Piemonte); [illegible] Francesca (Piasco); Arrò maurizio (Costigliole Saluzzo); Camisassi Sfia (Saluzzo); Spataro Giorgia (Varzuolo); Perotto Anna (Revello).

[illegible] Pons Pier Giorgio, artigiano (residente a Saluzzo), con Masera Elena, impiegata (residente a Saluzzo), impiegata; Gallnè Giacomo, imprenditore (residente a Barge), [illegible] Paglieri Rosella, impiegata (residente a Saluzzo).

APPUNTAMENTI

[illegible]

Diapositive sulla Scozia

Stasera, alle 21, all'auditorium Borelli, il club di [illegible]eri viaggiatori «Totem e tabù» propone [illegible] viaggio con diapositive di Angelo Nicolini sulla natura della Scozia.

ACLI

Escursione a Dolceacqua

Le Acli di Cuneo organizzano domenica 10 novembre un'escursione a Dolceacqua e Sanremo. Per informazioni rivolgersi agli uffici di piazza Virginio 13 a Cuneo, 0171/692677.

LEGA TUMORI

Corso di dissuefazione al fumo

La Lega italiana per la lotta contro i tumori di Cuneo, nell'ambito delle iniziative di prevenzione ed educazione alla salute, organizza un corso di dissuefazione al fumo, che inizierà a novembre. Per informazioni rivolgersi alla sede dell'associazione, ogni mattina dalle 9 alle 12 (escluso il sabato), via Meucci 34, 0171/697057. [r. s.]

Oggi alle 18 nei padiglioni di piazza della Repubblica s'inaugura la prima Fiera nazionale

Dieci giorni [redacted] i tartufi [redacted] Mondovì

Fra i sessanta espositori i Comuni di Ceva e i «gemellati» Alassio e Pragelato. Si comincia con concerti e teatro Domenica la «Convention Turismo». I ristoranti della [redacted] propongono profumati menù a prezzi contenuti

MONDOVI'. Oggi alle 18 sarà inaugurata la prima Fiera nazionale del tartufo, che si concluderà il 10 novembre. «La manifestazione rappresenta non solo una vetrina privilegiata per l'offerta enogastronomica del Monregalese - spiega il sindaco Riccardo Vaschetti -, [redacted] soprattutto un'occasione importante per tradurre in for[redacted] concreta la vocazione [redacted] turismo della città, favorita dalla natura generosa e da un patrimonio artistico [redacted] architettonico di rilievo assoluto. Tutta Mondovì verrà coinvolta, con iniziative di ogni genere».

La Fiera monregalese è inserita nel calendario regionale [redacted] si colloca «alla chiusura dell'analoga rassegna albese, per fornire ideale continuità tra i due appuntamenti». I dieci giorni di festa, promossi dal Comune [redacted] dall'Associazione trifolao [redacted] Monregalese, sono nei padiglioni di piazza Repubblica, con una sessantina di espositori: da produttori privati a presenze «istituzionali» come la Comunità montana Valli Monregalesi, la Camera di commercio di Cuneo e le Città di Mondovì, Ceva, Alassio [redacted] Pragelato.

Mentre Ceva porterà uno spaccato di «Mostra del fungo» e «Filiera del legno», Alassio e Pragelato, gemellate [redacted] Mondovì, metteranno in vetrina le rispettive promozioni, dal mare e dalla montagna.

Oggi pomeriggio gli «stand» aprono alle 18,30, mentre la se[redacted] prevede il concerto dei [redacted]xties». Domani giornata dedicata [redacted] teatro dialettale: alle 21 [redacted] in scena la Compagnia «Scrussia». Sabato [redacted] riservato alla visita del padiglione, dalle 14,30 alle 23. Domenica è protagonista il turismo: alle 17 [redacted] aprono i lavori di «Convention turismo», con la presentazione del video di Franco Piccinelli «Mondovì [redacted] il Monregalese, scoprire per conoscere». I temi [redacted] le altre giornate [redacted] la politica (lunedì), lo sport (martedì), gli alpini (mercoledì), le città gemellate (giovedì), il ballo (venerdì), le valli monregalesi (sabato). Si chiude domenica 10. Sono annunciati ospiti di grande rilievo.

Durante la rassegna i ristoranti di Mondovì e del Monregalese offriranno menù a base di tartufo, a prezzi contenuti, grazie alla collaborazione con Stefano Cometti, segretario dell'Associazione trifolao, che ha coordinato l'iniziativa promozionale.

Paola Scola

Il segretario dell'Associazione trifolao del Monregalese Stefano Cometti

«Alba rimane la capitale»

Ma i trifolao non vogliono guerre con i cercatori del Monregalese

ALBA. Agostino Aprile, presidente dell'associazione trifolau dell'Albese, sulla guerra del tartufo tra Alba e Mondovì: «Non riesco a comprendere questa polemica, che coinvolge due zone [redacted] tartufo bianco molto note. Non vorrei fosse solo un espediente per far parlare di una fiera che non è ancora in grado di richiamare il folto pubblico, notoriamente rivolto verso Alba, che rimane senza dubbio la capitale mondiale del tartufo bianco ed è l'unica che può ventare [redacted] fiera nazionale. Altre città possono organizzare tutte le fiere che vogliono, come già avvenuto, senza rispolverare campanilismi, che [redacted] pensavano ormai superati».

Secondo Aprile i rapporti con i trifolau del Monregalese «rimangono cordiali e di reciproco rispetto»: «Nel nostro consiglio di amministrazione ci sono anche i loro rappresentanti».

Come giudica la fiera di Mondovì? «Potrebbe [redacted] proseguimento delle manifestazioni legate al tartufo che nulla toglie né aggiunge a quella di Alba, ormai conclusa». Conclude: «Considero la definizione "nazionale" un elemento tecnico: tuttavia Alba che ha questo riconoscimento fa bene a difenderlo». [g. f.]

Il presidente albese Agostino Aprile

DALLA GRANDA

[redacted]

Una messa per ricordare i Caduti

Lunedì 4, alle 9, la città ricorderà le forze armate e i caduti in guerra con la [redacted] celebrata dal cappellano militare don Mario Franco, nella chiesa della «Santissima Trinità». Alle 10 deposizione di corone al monumento dei caduti in «Largo degli eroi». [l. a.]

[redacted] VAGIENNA

Morì in Russia, la [redacted] piastrina consegnata ai parenti

[redacted] occasione della ricorrenza del [redacted] Novembre il sindaco Alessandro Aguzzi consegnerà [redacted] familiari la piastrina di riconoscimento [redacted] Filippo Manassero (classe 1913), morto sul Fronte russo durante la seconda guerra mondiale. [l. a.]

SALUZZO

Lunedì apre nuova filiale [redacted] Cassa di risparmio

Aprirà lunedì in corso IV Novembre, all'angolo con corso Roma una nuova agenzia della Cassa di risparmio [redacted] Saluzzo. Direttore Lorenzo Mana. [g. ne.]

[redacted]

Avvicendamento alla direzione sanitaria dell'Usl

Celso Cavarero, direttore sanitario dell'Usl 16 [redacted] Mondovì [redacted] Ceva, [redacted] è dimesso per «tornare a fare il primario radiologo». Gli subentra Ferdinando Biestro, già primario radiologo a Ceva. [p. s.]

[redacted]

[redacted] antidroga della Finanza, due denunce

Gli uomini del nucleo di polizia tributaria della Finanza di Cuneo hanno denunciato Sandro Doglione, 31 anni, e Giulia Brunetti, 28, entrambi di San Pietro del Gallo: l'accusa è di produzione [redacted] detenzione illecita di stupefacenti. In una serra per ortaggi, i militari hanno sequestrato due piante di canapa indiana e, nell'abitazione dei due, 103,6 grammi di marijuana già trinciata. [r. s.]

MONDOVI'

In tribunale [redacted] fallimento «Nuova Bessone [redacted] Dho»

Stamane, alle 11, [redacted] tribunale, il giudice Rodolfo Magri presiederà l'udienza di esame dello stato passivo dell'impresa di costruzioni «Nuova Bessone e Dho», che ha dichiarato fallimento. [p. s.]

[redacted]

S'inaugura la sede dell'Ulivo

Stasera alle 18 in piazza Cavour s'inaugura la [redacted] sede dell'Ulivo. Interverrà il deputato Sergio Soave, vice-presidente della commissione Cultura della Camera. [g. ne.]

MONDOVI' [redacted]

Blitz dei carabinieri

Otto denunce di «lucciole» [redacted] clandestini

MONDOVI'. Durante alcuni controlli dei carabinieri di Mondovì, cinque prostitute e tre extracomunitari sono stati denunciati. I militari li hanno trovati senza documenti.

Le donne si trovavano lungo la fondovalle, verso Bastia: lì si sta spostando [redacted] fenomeno della prostituzione, concentrato in precedenza lungo il Pesio. La denuncia riguarda le albanesi Cindita Azani, 19 anni, Denis Hata, 19, e Elena Panditi, 20, [redacted] le [redacted] jugoslave Angela Dura, 23, [redacted] Dajana Azani, 29, domiciliate a Torino. I tre marocchini sono invece stati fermati alla stazione. Sono, Ali Azaoij, 20 anni, di Vicoforte, Brahim Loamedi, 21, San Giacomo di Roburent, e Azem Arvlani, 25, Carrù, tutti senza lavoro.

Un altro marocchino, Abderaim Bedoui, 31 anni, è finito invece [redacted] dopo [redacted] stato sorpreso a rubare al [redacted] permercato di piazza Repubblica. Un carabiniere, che stava facendo la spesa, lo ha visto nascondere nel giubbotto alimentari e vestiario. [p. s.]

[redacted]

Abita [redacted] Fossano

[redacted] di leva [redacted] ferito in [redacted] incidente

Giorgio Quaglino (21 anni) di Fossano guarirà in due mesi

VILLAFALLETTO. Un giovane di leva residente [redacted] Fossano in servizio a Savona [redacted] rimasto ferito [redacted] incidente ieri all'alba. Mentre rientrava in caserma dopo una licenza, alla guida di una Opel Corsa è uscito di strada in località Termine. E' Giorgio Quaglino, 21 anni, via Quattro Novembre 5. Per cause ancora da accertare, ha p[redacted] il controllo dell'auto, all'altezza del ponte sul torrente Varaita. Soccorso da alcuni automobilisti, è stato trasportato [redacted] ospedale a Saluzzo dove gli [redacted] state riscontrate alcune fatture: due mesi di prognosi. [g. ne.]

[redacted]

Polemica rumore

[redacted] spenti all'America dei Boschi

POCAPAGLIA. Primi effetti della querelle sull'inquinamento acustico dell'impianto di motocross dell'America dei Boschi: i proprietari-gestori della pista hanno deciso di annullare la prova [redacted] campionato svizzero che avrebbe dovuto tenersi sabato. «Per questa gara, come per le altre in calendario fino [redacted] 31 dicembre, eravamo provvisti di autorizzazione - spiega il presidente [redacted] Moto Club Bra, Mario Tortone -. Ma, dopo la contestazione dei livelli di rumorosità da parte dell'Usl e le ordinanze [redacted] sindaco, avremmo rischiato un'altra ammenda da 10 milioni. Abbiamo quindi rinunciato alla gara, sperando che si trovi [redacted] mediazione accettabile». E' stata intanto fis[redacted] per il 13 gennaio l'udienza di appello della [redacted] civile promossa da alcuni abitanti dell'America dei Boschi che si ritengono danneggiati dall'attività dell'impianto: la [redacted] di primo grado ha dato loro ragione, vietando l'uso del campo per manifestazioni agonistiche [redacted] allenamenti. [g. n.]

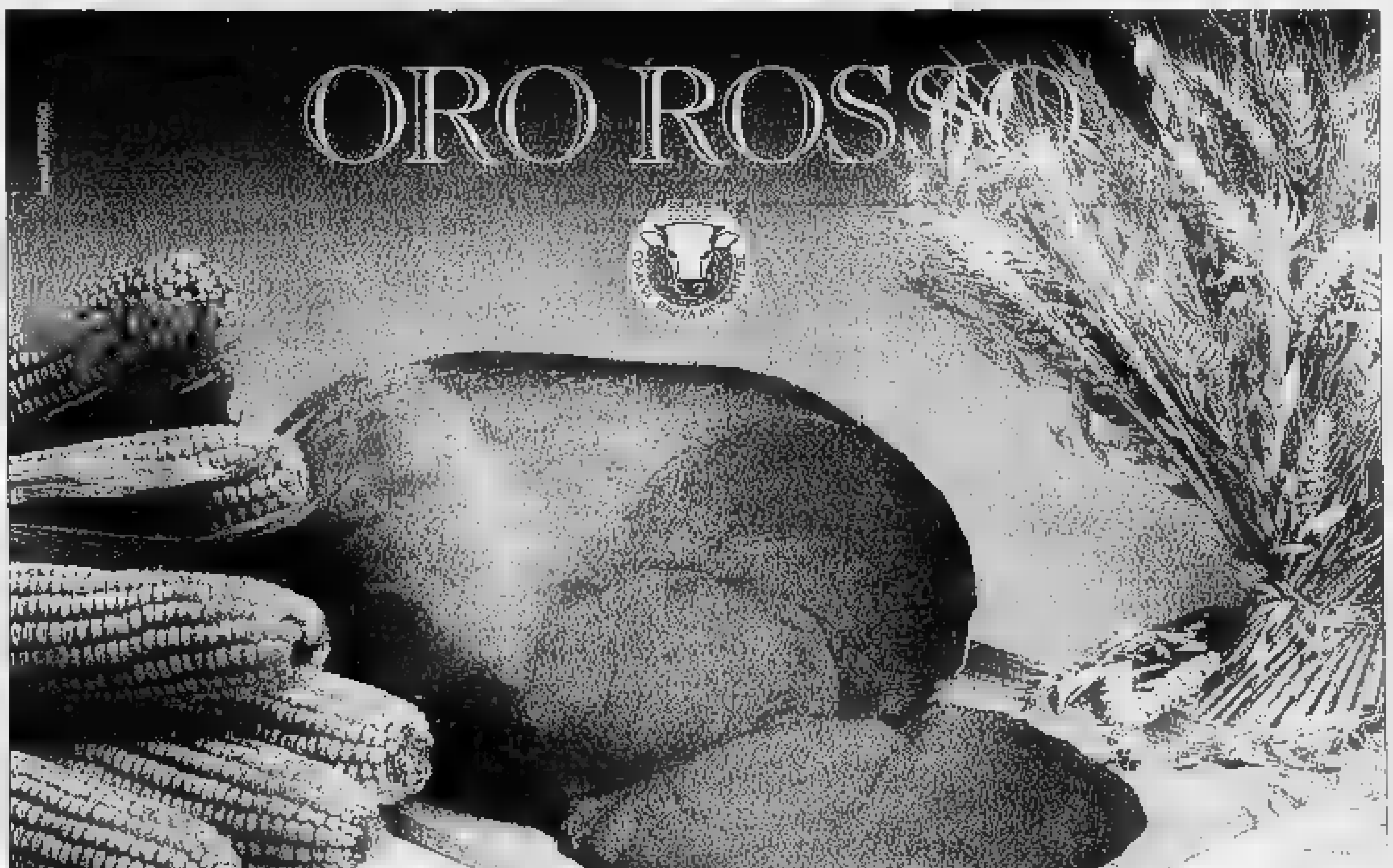

CARNE GARANTITA DA
COALVI
FIENO, ORZO, CRUSCA, MAIS

Trovi la carne garantita da COALVI con gli elevati requisiti "Carne Bovina di Qualità" nelle seguenti macellerie autorizzate:

BUSCA - COOP. AGR. BUSCHESE - Piazza Marconi, 1 - 0171/945622
CARAGLIO - REMO SERRA - Via Roma, 41 - 0171/619105
CARRÙ - COOP. AGRICOLA BOVINLANGA c/o AL MIO MERCATO - Via Garibaldi, 85 - 0173/750750
CENTALLO - DARIO BIGLIONE - Roata Chiusani, Via Centallo 1 - 0171/719452; COOP. COM. PR.AL. c/o 16 per 16 - Via Torino, 97 - 0171/211401
CHERASCO - MANZO E BELLINO - Via Cavour, 18 - 0172/489000
COSSANO BELBO - COOP. CARNI VALLE BELBO - Via S. Rocco, 80 - 0141/88250
CRISSOLO - RENZO BESSONE - Via Roma, 22 - 0175/94928
CUNEO - CENTRO CARNI PIEMONTESI DI BERNARDI - Via Caraglio, 18 - 0171/690612; COOP. AGRICOLA BUSCHESE c/o CONAD - Via Battaglia, 29 Madonna dell'Olmo - 0171/411571; DARIO RANDI c/o ARCO - Via Marmora, 10 - Fraz. Confreria - 0171/611512; GIANNI CARNI DI BARBERIS - Via XX Settembre, 36 - 0171/681466
DOGLIANI - COOP. AGR. BOVINLANGA - Pzza Stazione, 1 - 0173/72127
DRONERO - COOP. AGRICOLA BUSCHESE c/o FUSO - Viale Stazione, 13 - 0171/905655; ALIMENTARI FUSO - Via Roma, 5 - 0171/918127
FOSSANO - COOP. COM. PR.AL. c/o IPERSIDIS - Via Circonvallazione - 0172/691395
GARESSIO - GUALTIERO CARRARA - Via Lepetit, 8 - 0174/81053
MONDOVÌ - ETTORE BRUNO - Via Risorgimento, 4 - 0174/40205; COOP. AGR. FATTORIE MONREGALESI - Via Beglia, 2 - 0174/551451
MONTEROSSO GRANA - COOP. AGR. BUSCHESE - Via Marconi, 8
PEVERAGNO - COOP. COM. PR.AL. c/o MAXISCONTO - Via U. Giorgis, 40/A - 0171/339679
PRADLEVES - COOP. AGRICOLA BUSCHESE - Via IV Novembre
ROBILANTE - RENATO TARICCO - Via Vitt. Veneto, 30 - 0171/78685
ROSSANA - COOP. AGRICOLA BUSCHESE - Via Mazzini, 1
SALUZZO - ANTONIO PAGLIERO E FIGLIO - Via Gualtieri, 1 - 0175/42365
TARANTASCA - COOP. AGRICOLA BUSCHESE - Via Vittorio Veneto, 27

COALVI - Madonna dell'Olmo - CUNEO - Tel. 0171/411468 • Indirizzo Internet COALVI: http://apa.apenet.it - E-Mail: coalvi @ apa.apenet.it

Questa [redacted] sarà ospite al
CloverClub
RODELLO (CN)

JOY'S
QUESTA SERA
inizio ore 22.00
E' BLOB
HALLOWEEN PARTY
E FESTA STUDENTESCA
CON
DJ GRUPPO ENZO
PERSUADER SHOW
INFO LINE 0174/43.557

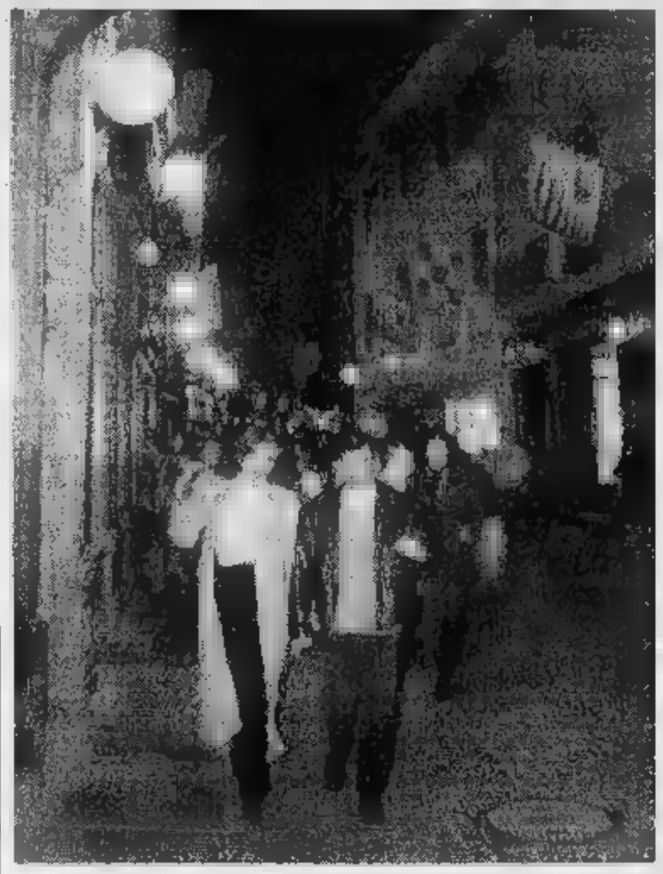

A sinistra, uno scorcio del passeggio in via Maestra e (accanto) il pubblico all'esibizione di un clown durante i festeggiamenti di «Notte magica» [FOTO MURIALDO]

In occasione della Fiera di San Martino ad Alba nascerà un centro di studi

Il tartufo tra scienza e magia

Docenti ed esperti garantiranno al consumatore tipologia e qualità della prelibatezza
Il progetto sarà illustrato il 10 novembre. Sabato e domenica il mercato delle «trifole»

ALBA. Sceso il sipario sulla 66ª Fiera nazionale del tartufo, continuano le feste d'autunno in Langa e Roero: in ristoranti e alberghi ci sono molte prenotazioni per tutto novembre, periodo più propizio.

Quest'anno la raccolta è abbondante e i prezzi oscillano dalle 180 alle 260 mila lire l'etto, quotazioni lontane dalle cifre vertiginose degli anni passati.

Sabato e domenica il mercato del tartufo sarà aperto tutto il giorno (dalle 8 alle 20), accompagnato da degustazioni di prodotti tipici e vini.

«Oltre al tartufo» il titolo della manifestazione, organizzata dai commercianti del centro storico dell'associazione «Incontri sotto le torri».

Un'importante appendice alla rassegna nazionale si avrà, ad Alba, domenica 10 novembre, con la fiera del tartufo di San Martino: alla tradizionale premiazione dei trifolao che hanno portato gli esemplari migliori alle mostre concorso di ottobre, quest'anno si aggiunge un'iniziativa di grande rilievo: l'istituzione di «Centro studi di analisi sensoriale dei tartufi», un progetto che, su basi scientifiche e in collaborazione con docenti universitari, si propone di favorire una corretta commercializzazione del tartufo bianco d'Alba (tuber magnatum Pico), al fine di garantire il consumatore sulla tipologia e qualità del prodotto.

Il progetto sarà presentato domenica 10 novembre al palazzo delle mostre e dei congressi di piazza Medford (alle 10) dal dott. Luigi Odello del Centro studi e formazione assaggiatori, dai professori Andrea Giomo e Roberto Zironi dell'Univesità di Udine, oltre che dai professori Vincenzo Gerbi, Riccardo Beltramo e Giuseppe Zeppa dell'Università di Torino: i due docenti hanno messo a punto l'iniziativa.

A lanciare l'idea di un centro studi e analisi del tartufo per garantirne tipicità e qualità è stato Giacomo Oddero, presidente dell'ente turismo Alba, Bra, Langhe, Roero.

«Un cibo definito magico e divino con costi così elevati, va tutelato e garantito - sostiene - Il suo misterioso e intrigante profumo ha fatto la fortuna turistica della nostra terra e di molte altre regioni italiane. Con il centro studi di analisi sensoriale si vuole affrontare, con dati scientifici, il problema della confusione commerciale e fare chiarezza». E' previsto come organo esclusivamente tecnico e scientifico che cercherà la collaborazione degli istituti universitari di ricerca e professionisti del settore siano essi trifolau o commercianti. Il centro dovrà essere estraneo ad ogni attività commerciale, formato e retto da un comitato di esperti in analisi sensoriale, coordinato dall'ente turismo. Finalità così sintetizzate: delineare in modo scientifico il profilo organolettico dei tartufi avvalendosi di un laboratorio di analisi sensoriali codificato dalla normativa internazionale (Iso), studiare luoghi di origine e specie, svolgere test con consumatori per le preferenze, formare gruppi di esperti e assaggiatori. Il tutto nasce dall'esigenza di mettere ordine nella qualificazione dei prodotti, di controllare la qualità, che non vi siano adulterazioni. In sostanza si mira a formare delle commissioni di assaggio su basi scientifiche, con l'aiuto di analisti per dare valori certi a ogni caratteristica del tartufo. Una strada che potrebbe portare ad un «marchio di qualità» come già esiste per i vini e i formaggi, ma per il gastronomico delle Langhe.

Secondo i promotori è opportuno far partire questa iniziativa da Alba, città che ha l'unica fiera del tartufo bianco in Piemonte con riconoscimento «nazionale» (come riporta il decreto del presidente del Consiglio dei ministri pubblicato sulla Gazzetta ufficiale del 3 giugno '95 con il calendario delle manifestazioni nazionali e internazionali approvate).

Inoltre Alba è una delle fondatrici dell'associazione italiana «Città del tartufo». Il tuber Magnatum Pico ha fatto la fortuna dell'enogastronomia albese. Da ottobre a dicembre, i ristoranti non solo di Alba ma di tutto il circondario sono presi d'assalto dai turisti italiani: elevata anche la presenza di stranieri.

A proposito di vini e cucina, è in corso un'iniziativa dell'enoteca regionale di Roero con sede a Canale. Sotto il titolo «Nel Roero Roero doc: sapori e suggestioni d'autunno» sessantasei ristoranti si propongono, fino a fine novembre, menù tipici in cui non mancherà la classica «grattata» del profumato fungo, accompagnati dal pregiato nebbiolo «Roero doc». La manifestazione coinvolge venti Comuni che aderiscono all'enoteca regionale roerina.

Nell'Albese, le feste dedicate al tartufo si concluderanno con la fiera di Sant'Andrea di Vezza in programma per il 17 novembre.

Tra le manifestazioni legate alle Feste d'autunno, Alba si può visitare fino a domenica la mostra «Le macchine di Leonardo Da Vinci: disegni e modelli» (Fondazione Ferrero); a Charasco, le mostre di Pablo Picasso con olii, gouaches, disegni, incisioni vetri (palazzo Salmatoris) e «L'umorismo dall'A alla Z» dei disegni di Danilo Paparelli (chiesa S. Iffredo).

Molto interesse sta suscitando la 1ª Biennale d'Arte e vino promossa dall'enoteca regionale del barolo con mostre dei Comuni della zona tipica: Barolo, Castiglione Falletto, Cherasco, Diano, Grinzane Cavour, La Morra, Monforte, Novello, Serralunga e Verduno. Comprendono dipinti, etichette d'autore storiche, progetti, incisioni nonché alcune curiosità come orologi e cravatte «da vino». L'iniziativa, che è patrocinata dal presidente della Camera dei deputati, è realizzata in collaborazione con il consorzio di Tutela, la cooperativa Arti Visive '78, la Regione, l'Ente turismo Alba, Bra, Langhe, Roero, la Fondazione della Cassa di risparmio di Cuneo.

[g. f.]

ASSOCIAZIONE AMICI DELLA
VINERIA
Serra dei Turchi, 88
LA MORRA
Tel. 0173/50.829
Vino e spuntini tipici di Langa
Aperta tutti i giorni: 12.00-01.00 (chiusa domenica sera e lunedì)
Gianni Gagliardo

è in fase di realizzazione...
PK Alba
PUBLIALBA
Agente Publikompass spa
ALBA
C.so M. Coppino 9
Tel. 0173 442.110
(2 linee r.a.)
Fax 0173 442.130
Filiale
BRA
Via Verdi 7
Tel. 0172 431.003

C.E.R. di Farinetti Geom. Bruno
COPERTURE EDILI RISTRUTTURAZIONI
• COPERTURE INSONORIZZATE ONDULIT
• IMPERMEABILIZZAZIONI
• LATTONERIE
• LASTRE IN ALLUMINIO GRECATO
• RIMOZIONE E SMALTIMENTO LASTRE IN ETERNIT
PIAZZA SAVONA, 11 - ALBA - TEL. (0173) 331.22

BUSCA F.lli s.n.c.
IMPRESA EDILE - PREFABBRICATI VIBRATI IN C.A. E C.A. PRECOMPRESSO
Ufficio e Cantiere : 12051 ALBA
Regione Mogliasso - Vaccheria - Tel. 0173/35.152

ARREDAMENTI BERUTTI
Raddoppia... la tua voglia di mobili
Nuove collezioni per una esposizione tutta nuova
ALBA - c.so Europa, 136

Robiola Osella
Linea Osella
CARAMAGNA PIEMONTE
Alla scoperta della bontà

Stasera nella chiesa di San Domenico canti, musica e lettura di brani

Quei 23 giorni da eroi ad Alba

La città (medaglia d'oro) ricorda il 10 ottobre '44 i partigiani cacciarono tedeschi repubblichini. La libertà durò fino al 2 novembre. Testimonianze e interventi di studenti

ALBA. Il 10 ottobre del 1944 i partigiani, scesi dalle colline delle Langhe, cacciarono da Alba tedeschi e repubblichini. La città rimase libera fino al 2 novembre, quando fu rioccupata dai nazifascisti. I «23 giorni della città di Alba», che sono entrati nella storia della Resistenza italiana e nella letteratura grazie all'omonimo libro dello scrittore-partigiano Beppe Fenoglio, saranno ricordati questa sera (chiesa di San Domenico, ore 20,30).

La serata, promossa dal Comune, dall'associazione «Colle della Resistenza» d'intesa con il Distretto scolastico e le scuole albesi, vuole rievocare i giorni che valsero alla città la medaglia d'oro, nel quadro della Resistenza europea nella lotta al nazifascismo. Ai momenti di rievocazione si alterneranno letture di brani, lettere, canti ed esibizione di gruppi musicali, folcloristici e scolareschе.

Il generale Libero Forcari, presidente dell'associazione Colle della Resistenza che raggruppa tutte le formazioni partigiane, «Novità importanti sono rappresentate dal coinvolgimento del Distretto scolastico, delle scuole, dei giovani: ricorderanno come sono nate la democrazia e la libertà nel nostro Paese».

Dopo l'introduzione del sindaco, Enzo Demaria, interverranno gli studenti e i vari gruppi. La serata si concluderà con altri interventi sui valori della Resistenza da parte di rappresentanti del Consiglio comunale.

Interverranno le scuole medie «Vida», «Sandro Pertini», «Giovanni XXIII» e il Civico istituto musicale. Saranno pure ricordati i gemellaggi che Alba ha stretto con città straniere nel corso degli anni.

A ricordare gli avvenimenti dell'autunno '44, ad Alba, c'è il monumento alla Resistenza (autore Umberto Mastroianni) su cui sono incise alcune parole tratte dal romanzo «Il partigiano Johnny» di Fenoglio: «...Johnny pensò che un partigiano sarebbe stato come lui, ritto sull'ultima collina guardando la città di sera della sua morte. Ecco l'importante: che lui rimanesse sempre uno». Era stato inaugurato nel '95 in occasione del cinquantenario dei «23 giorni della città di Alba».

Inoltre, nell'archivio comunale sono custoditi oltre cento manifesti originali, editi dal settembre '43 al '45 da autorità diverse. (g. f.)

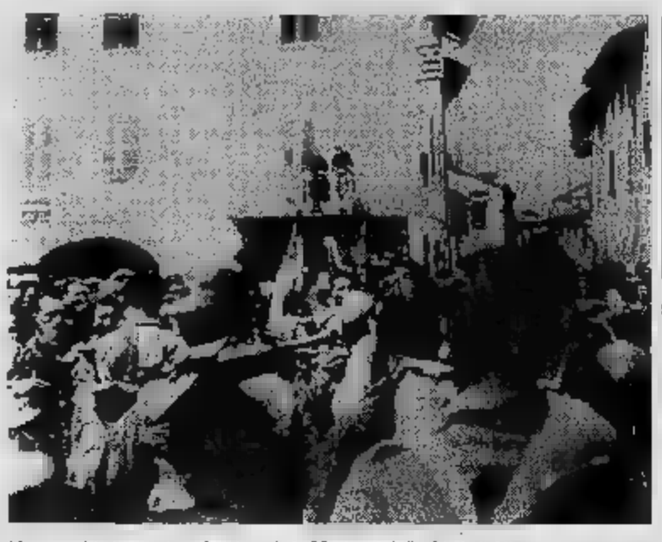

Una vecchia immagine che ricorda i «23 giorni della Città di Alba»

IERI A BRA

I supervincitori del Premio Grinzanescrittura

Patrizia Manzone, Elena Muò, Silvia Aimasso, Paola Bottero (tutti di Alba) e Walter Fragola, Sara Mantovani, Fiammetta Berardo e Klaus Ravaschio (tutti di Bra) sono i supervincitori della terza edizione del Premio Grinzanescrittura. Hanno scritto recensioni sui libri finalisti al Premio Grinzane Cavour che sono state apprezzate da una giuria di critici. La cerimonia di premiazione si è svolta ieri mattina nell'auditorium del Centro Arpino, presenti - con alcuni dei vincitori del premio letterario - il critico de «La Stampa» Lorenzo Mondo e il presidente del «Grinzane» Giuliano Soria.

In sala Fenoglio un convegno sull'ingegneria naturalistica

Stasera (sala Fenoglio, ore 21) convegno «Ingegneria naturalistica: opportunità per la sistemazione del territorio» con proiezione di un video sulle tecniche già realizzate. E' organizzato dalla cooperativa «Erica» in collaborazione con il Consorzio di tutela del barolo e il Co-

In un'abitazione Rubati e anello

I ladri sono entrati nell'abitazione del commerciante Giancarlo Castagnotti a Roma e hanno portato via un videoregistratore, un anello e alcuni indumenti. A Borgomale, dalla casa di Albina Rapalino in Montemarino 26, hanno rubato denaro contante e oggetti d'oro. In entrambi i casi i ladri sono entrati in casa forzando le finestre. (g. f.)

Al monumento dei Caduti un'urna con la terra di Russia

Il 4 novembre (alle 7,30) in occasione della festa delle forze armate, l'associazione combattenti e reduci depositerà presso il monumento dei Caduti di Roreto un'urna con la terra raccolta in Russia da due ex combattenti, Giovanni Torta e Paolo Germanetto nel luogo in cui morirono molti giovani concittadini durante la seconda guerra mondiale. La cerimonia si ripeterà alle 9,30 a Bricco de Faule. (l. a.)

BRA

Alla Coop una mostra dedicata alle bandiere

Oggi è l'ultimo giorno per visitare, al centro commerciale Coop, la mostra «Le bandiere della cooperazione». L'allestimento della rassegna di vessilli delle antiche società di Mutuo Soccorso è stata curata da Livio Berardo ed Emanuele Forzinetti.

BRA

In gara per i lavori d'illuminazione pubblica

Scade lunedì il termine per la presentazione delle domande per invitati a partecipare alla gara dei lavori di costruzione dell'impianto di illuminazione pubblica in viale Risorgimento, l'importo base è di 73 milioni. (g. n.)

SCEGLI IL MARE

SCEGLI OGGI LA TUA CASA IN RIVIERA. SCEGLI TORRE S.MICHELE A SAVONA.

Numero Verde 1670-14559

Nel verde vicino al mare
La Torre S. Michele sorge al centro di un grande giardino, di fronte al mare e a 250 metri dalla stazione ferroviaria di Savona.

Investimento d'obbligo
L'investimento immobiliare si conferma sempre il modo migliore per pensare al futuro. Scegliere Torre S. Michele è oggi un'opportunità da non perdere.

Soluzioni personalizzate
L'opportunità di poter scegliere su progetto la metratura (da circa 70 a 170 mq.) e la disposizione dell'appartamento direttamente con i nostri architetti.

Impiantistica di avanguardia
Ogni tipo di comfort e sicurezza dall'impianto di condizionamento autonomo e di serie al videocitofono, dall'antenna satellitare agli ascensori fino ai piani box.

Ufficio vendita presso:
CANTIERE - Via Servettaz
tel. 019/808480
UFFICI - via Paleocapa 4
tel.019/840281

COOPERATIVA EDILE
1945 - 1996: DA 50 ANNI COSTRUISCE IL FUTURO

TORRE S. MICHELE - SAVONA
TRADIZIONE E PRESTIGIO NEL CENTRO DELLA CITTA'

DISCOTECA IL CUBO
BORGO SAN DALMAZZO
Tel. 269.476
IL GIOVEDI' DEL CUBO OSPITA IL LISCIO QUESTA SERA IN PISTA CON GIORGIO E PAOLO

NIGHT CLUB
ONE WAY
FOSSANO
Tel. 0172/69.41.14
Aperto tutte le sere escluso il martedì dalle ore 22,30 alle 06,00

ECONOMICI

AZIENDA vinicola ricerca collaboratori per la vendita all'estero. Tel. 0173.441.068. Fax 0173 363.710.

INGEGNERE responsabile I.D.P. pluriennale esperienza informatica e logistico-organizzativa in aziende operanti a livello nazionale ed estero valuta offerte zona Alba-Bra. Tel. 0173/23.18.23-24 (ore pasti)

MEDITERRANEO
Giovedì 31 Ottobre 1996
HALLOWEEN PARTY
ANIMAZIONE MOSTRUOSA
MEDITERRANEO - SS. ASTI ALBA 11 BIS - ISOLA D'ASTI (AT) - Tel. 0141+958821

La discussione alla Camera è stata rinviata per avviare [redacted] dibattito sull'area di Bagnoli

«Le quote latte? Possono aspettare»

Delusi gli allevatori della Granda. Il problema delle multe resta dunque in posizione di attesa: [redacted] finora i caseifici non le hanno pagate. Rabbia e sconcerto alle assemblee dei produttori di Centallo e di Saluzzo

[redacted]

[redacted]

«Il Foro boario è agonizzante»

CUNEO. Il Consiglio provinciale della Coldiretti, la più grande organizzazione sindacale agricola d'Italia con quasi 60 mila soci, ha preso in esame ieri mattina le due gravi vertenze sul settore delle campagne: le multe per le quote latte e la crisi causata dalla vicenda «mucca pazza».

La relazione introduttiva è stata svolta dal presidente Lorenzo Bergese [redacted] quale ha detto fra l'altro: «La questione del latte [redacted] preminente in questo momento, ma non dobbiamo dimenticare il crollo della zootecnia che investe buona parte degli allevatori, soprattutto della razza da carne piemontese. Il Foro boario [redacted] Cuneo è ormai agonizzante, e non sempre [redacted] bestiame da macello trova compratori. Sono intanto in pagamento i contributi statali, per altro insufficienti, ai produttori che nei mesi scorsi hanno [redacted] gli animali».

La vertenza latte e le polemiche che hanno investito il sindacato, hanno occupato gran parte del ''battito del Consiglio della Co..iretti. Il direttore Adriano Cantamessa ha esibito documenti dai quali risulta che già nel '[redacted]5 l'organizzazione evidenziava i problemi che sarebbero sorti con il sorpasso delle quote. La Coldiretti è ora impegnata per la proroga delle multe, un contributo pubblico e la rateizzazione. [g. d. m.]

CUNEO. La discussione alla Camera, in calendario martedì scorso, sulle mozioni della Lega Nord, dell'Ulivo e del Polo che impegnano [redacted] governo a prorogare il versamento delle multe per le quote latte, è slittata forse a oggi o, al più tardi, ai prossimi giorni. Comprensibile dunque la delusione della delegazione di dieci allevatori della «Granda» che, accompagnati dai dirigenti sindacali Oddone Ternavasio [redacted] Adriano Cantamesse, si [redacted] recati a Roma per sostenere i parlamentari impegnati a concedere una pausa ai problemi drammatici che agitano le campagne. Partiti all'alba dalle aziende [redacted] con il primo aereo da Caselle, gli allevatori sono rimasti in paziente attesa nel settore riservato al pubblico fino a quando, in serata, dopo avere ascoltato tante polemiche sullo stanziamento per Bagnoli, hanno fatto appena in tempo a prendere l'ultimo volo diretto a Torino.

Martedì erano all'ordine del giorno di Montecitorio la conversione di cinque decreti legge e, per ultime, le mozioni Comino e Costa, dai nomi dei primi firmatari. All'apertura dei lavori l'onorevole Comino ha chiesto di invertire l'ordine del giorno e discutere per prime [redacted]; non c'è stato accordo [redacted] è quindi cominciata la discussione sul decreto legge per Bagnoli [redacted] Sesto San Giovanni.

Il problema delle multe del latte deve quindi attendere, non si sa fino a quando. Comunque i caseifici non hanno ancora versato le multe (63 miliardi in Piemonte) e sembrano decisi ad attendere almeno fino alla prossima settimana, considerato che il termine è scaduto [redacted] 21 ottobre.

Continua, intanto, la mobilitazione dei produttori di latte pesantemente multati e, contemporaneamente, pieni di rabbia [redacted] delusione per il ritardo del decreto di proroga che il governo si era impegnato a firmare [redacted] già otto giorni fa. Due assemblee - una [redacted] Centallo lunedì sera e l'altra [redacted] Saluzzo - hanno avuto folta partecipazione. A Saluzzo l'iniziativa era partita dal movimento giovanile Coldiretti perché sono soprattutto le aziende a direzione giovanile le più colpite dalle multe e dalle quote latte. Dopo vivace discussione si è approvato un documento in cui è chiesta la revisione generale delle quote e del titolo di grasso; l'agevolazione ai giovani nell'acquisto delle quote; una regolamentazione dei prezzi di acquisto e affitto; la [redacted] di un tetto massimo di produzione per ogni impresa che tenga conto del reddi[redacted] aziendale per unità lavorativa ed estensione terriera. Il documento è stato trasmesso [redacted] parlamentari piemontesi.

Gianni De Matteis

Due momenti delle manifestazioni di protesta dei produttori di latte davanti alla prefettura di Cuneo (sopra) e a Torino (a sinistra)

I NOSTRI [redacted]

Diego avvilito a Roma (per fortuna c'è Rio)

DIEGO Abatantuono torna al genere brillante con una commedia che ci ricorda i suoi primi film. E' comunque un attore maturo (niente [redacted] che vedere con gli «sbisciulamenti»), sicuro di [redacted] stesso, quello che propone Giovanni Veronesi in «Il barbiere di Rio». Un attore passato attraverso molteplici esperienze (da Carlo Vanzina a Pupi Avati, [redacted] Gabriele Salvatores), capace [redacted] sfruttare le situazioni comiche così come quelle sentimentali. Sempre brillante e [redacted] tratti anche surreale.

Un barbiere quarantenne, Matteo, dopo essersi separato dalla moglie, dopo quindici anni [redacted] di matromonio, si guarda intorno e si rende conto di vivere [redacted] vita monotona, insopportabile. Ma [redacted] gli [redacted] rimasta: la voglia di [redacted]. Matteo vive con i due figli nel soppalco della sua piccola bottega nel centro di Roma. Da vent'anni non vede [redacted] sorella che vive a Rio de Janeiro. Un bel giorno decide di salire su un [redacted] e di sorvolare l'oceano per andarla a [redacted]: il viaggio movimenterà la [redacted] vita e creerà non poche complicazioni al frustrato artigiano capitolino, costretto a urtarsi con le contraddizioni d'un Paese eterogeneo e caotico come il Brasile, mentre prova a reinventarsi la vita e [redacted] costruire una storia d'amore con una splendida mulatta. E' questa in sintesi la trama [redacted] «Il barbiere [redacted] Rio», che Giovanni Veronesi ha diretto dopo avere scritto, assieme [redacted] Ugo Chiti, la sceneggiatura. I due sceneggiatori rispolverano un genere che tanta fortuna aveva portato ad alcune commedie di Sordi e Manfredi, quelle appunto legate alle avventure-disavventure [redacted] nostri compatrioti all'estero. E l'italiano medio prescelto è Diego Abatantuono, che già portò fortuna a Veronesi in «Per amore, solo per amore».

L'istrionico attore, grazie all'uso di una lingua che del portoghese ha solo vaghe e lontane assonanze, si abbandona a quelle [redacted] verbali che ricordano i suoi inizi [redacted] carriera. Non si tratta comunque di un ritorno al passato. Ad affiancarlo ci [redacted] due attori noti soprattutto [redacted] pubblico teatrale: Rocco Papaleo, nei panni dell'assistente di bottega [redacted] Margaret Mazzantini, in quelli [redacted] moglie Silvia. [redacted] pure due attrici al loro esordio: Irene Grandi nel ruolo di angelo custode e Zuleika Dos Santos in quelli di Giorgigna, la bella mulatta della quale il protagonista s'invaghisce.

Piero [redacted]

Abatantuono in «Il barbiere di Rio»

IL BARBIERE DI RIO
di Giovanni Veronesi
con Diego Abatantuono
Rocco Papaleo, Irene
Grandi, Margaret Mazzantini
Zuleika Dos Santos

ASSOCIAZIONE MONREGALESE TRIFULAU

Mondovì

dal 31 ottobre al 10 novembre

Piazza della Repubblica

Orario: feriali 17.00-23.00, [redacted] 14.00-23.00

[redacted]
Assaggi e [redacted]
[redacted]
Serate a tema
[redacted]
[redacted]
[redacted]

FIERA NAZIONALE del Tartufo

[redacted] del [redacted]gal

CITTA' DI SAVIGLIANO
(PROVINCIA DI CUNEO)
Corso Roma, 36 - [redacted] c.a.p. - tel. 0172/710111 - Fax 715467

Avviso licitazione privata

Oggetto: lavori asfaltatura [redacted] no[redacted] strada Collarea e Baraschia; riasfaltatura strada Molta e Buonvespro (a corpo [redacted] a misura).
Importo base [redacted] gara L. 128.944.164 I.V.A. esclusa.
Modalità gara e criterio [redacted] aggiudicazione: artt. 19 e 21 L. 109/94 e s.m.i. - aggiudicazione alla ditta che [redacted] offerto [redacted] maggior ribasso percentuale, unico sugli importi a corpo e sui prezzi unitari di progetto.
Termine ricezione richiesta invito: in carta legale (L. 20.000), indirizzata a: Comune di Savigliano - c.so Roma, 36 - C.A.P. 12038 - ora 12 del giorno lunedì 18 novembre 1996 allegando certificato A.N.C. cat. 6ª - L. 150.000.000, salvo quanto disposto dall'art. [redacted] legge 57/62 e s.m.i.
Per visione disciplinare di appalto rivolgersi all'Ufficio Tecnico Comunale (0172/710251).
Il bando integrale di gara è in corso di pubblicazione all'Albo Pretorio.
IL COORDINATORE UNICO
geom. Claudio Lamberti
IL SEGRETARIO GENERALE S.
dott. Alessandro Falovo

CITTA' DI SAVIGLIANO
(PROVINCIA DI CUNEO)
Corso Roma, 36 - 12038 c.a.p. tel. 0172/710111 - Fax 715467

Avviso licitazione privata

Oggetto: lavori sistemazione e recupero ambientale area [redacted] deposito inerti di via Sanità
Importo base [redacted] L. 175.365.794 I.V.A. esclusa.
Modalità gara e criterio di aggiudicazione: artt. 19 e 21 L. 109/94 e s.m.i. - aggiudicazione alla ditta che avrà offerto il maggior ribasso % sull'importo a base di gara.
Termine ricezione richiesta invito: in carta legale (L. 20.000), indirizzata [redacted] Comune di Savigliano - c.so Roma, 36 - C.A.P. 12038 - [redacted] 12 del giorno giovedì 14 novembre [redacted] allegando certificato A.N.C. cat. 11ª - L. 150.000.000, salvo quanto disposto dall'art. 5 legge 57/62 e s.m.i.
Per [redacted] disciplinare di appalto rivolgersi [redacted] Tecnico [redacted] Comunale (0172/710251).
[redacted] integrale di gara [redacted] corso [redacted] pubblicazione [redacted] Pretorio.
IL COORDINATORE UNICO
geom. Claudio Lamberti
IL SEGRETARIO GENERALE S.
dott. Alessandro Falovo

OGGB
AMAZING PLANET OF FUN

Il Pianeta del Divertimento [redacted] ancora più grande!

Le Novità

Cresce l'area spettacoli.
Sul [redacted] palcoscenico del GGB serate di musica [redacted] vi[redacted] e cabaret!

Metti alla prova la tua fortuna nella sala delle Slot Machines.

Tutte le do[redacted]niche pomeriggio [redacted] con noi le partite della Juventus [redacted] doppio maxischermo, in diretta su DSTV.

Entra nel locale multisala
zona rinnovata e ampliata!
ristorante - pizzeria - paninoteca - gelateria
arena laser - realtà virtuale - videogames in anteprima mondiale
macchine di simulazione - bowling - karaoke

da lunedì a venerdì 20.00 - [illegible]

CASALGRASSO

SS 663 direzione Saluzzo - [illegible]

Party horror con streghe e fantasmi stasera nei locali che celebrano la festa anglosassone

Notte di Halloween nella «Granda»

Le discoteche e i pub invitano a mascherarsi. In una birreria di Verzuolo nell'ora degli spiriti si eleggerà la Miss Modelle vestite di zucche a Lurisia. I dj selezioneranno ritmi «terrificanti» e le cartomanti leggeranno il futuro

CUNEO. Fantasmi e streghe, zucche vuote che mandano bagliori dalle bocche sghignazzanti, pipistrelli, maghi: il popolo dei più allucinati sogni h[illegible] stasera invaderà discoteche e locali per l'annuale appuntamento con Halloween.

Un party con coreografia spettrali è in programma alla discoteca Fellini di Madonna dell'Olmo a **Cuneo**, dove ci saranno i dj Sergio D'Angelo ■ Tania con le ragazze della Trend Fashion di Milano. Festa in maschera (con la birra Guinness) al Club 21 di via Savigliano.

Danze delle streghe ■ Cabiria ■ **Borgo San Dalmazzo**; al Fortino di [illegible] i dj Claudio Manzoni ■ D-Move proporranno ritmi commerciali; all'Arkanà di **Limone** rap e hip-hop [illegible] il dj Luca: alla consolle del Boccaccio, il dj Alex Daperno e in pista [illegible] delle Boccaccio Girls. Il Matilda di **Sommariva Bosco** invita ■ mascherarsi e as[illegible] premi ai travestimenti più riusciti, al Rouge [illegible] noir di **Lurisia** musiche «terrificanti» e modelle vestite solo di zucche. Si giocherà alla roulette, black jack e dadi [illegible] bellissime «croupiers» e i ritmi di Roberto Greganti e Claudio One, al Gallery di **Alba**. Il Macabre ■ **Bra** sceglie per la serata un repertorio Anni '70.

All'Eze di **Genola** c'è lo spettacolo ■ luci e laser di Cyborg. A metà dello show, gli acconciatori del team Lentini di Saluzzo realizzerà tagli stravagandi per i più trasgressivi.

Sarà dedicata alla musica dal vivo la serata ■ Halloween del circolo Alfieri di **Magliano Alfieri** che attende il quartetto rock «Nemo Vebert»; ■ mezzanotte «penne alla strega» ■ omaggi. All'Internodue di **Saluzzo** ■ esibirà l'Elia's band, mentre alla birreria Montmartre gran finale horror [illegible] omaggi Guinness. Il pub Clover di Cu[illegible] propone stasera «Andy il tenebroso» che eseguirà musica dal vivo, gadget ■ omaggi. Festa in maschera al circolo Piroletto di **Bra** e al circolo texano El loco ■ **Centallo** dove si alterneranno le band: Mosaico, The Jesters, Ripper jaks, DD in Arm e Blue Spirit. Il Pony Express di **Chera**[illegible] offre [illegible] festa della birra American Coorse [illegible] regali per Halloween. La birreria Borgo antico ■ **Verzuolo** celebra la notte degli spiriti con i «Senzapatria» e l'elezione di Miss Halloween. Maschere ■ Povero Ragno pub ■ Roata Chiusani e **Centallo** e party ■ The Wharf di **Fossano**, con serpenti, veggenti e cartomanti.

Il Mirror ■ **Maraglia** prefe[illegible] dedicare la festa stasera ■ Tutti i S[illegible] col dj Stefano Montara e vari animatori. All'Arena di **Caraglio** è atteso il dj Fargetta. Al «Folk club» di **Borgo Gesso** di **Cuneo** musica [illegible] gli «Anthe[illegible] ■ «Les artistes» di **Montanera** con i «Chilitonights»: nei due locali ■ tappa ■ tour Heineken. [r. s.]

Coreografie spettrali faranno da sfondo a spettacoli e feste che animeranno la serata di Halloween in tutto il Cuneese

Alba propone

Spettri stellari in scena all'«XL»

ALBA. Il terrore arriva dallo spazio: la [illegible] di Halloween alla discoteca XL si colora delle tinte fantascientifiche di «Independence Day», la pellicola record d'incassi in programmazione in questi giorni nelle sale. Ispirandosi al film, la Latin Superb Posse ■ lo staff della discoteca hanno realizzato stasera (ore 23), l'«Independence night» festa horror d[illegible] abbonderanno gli ingredienti più spettacolari, dalle diapositive ai video.

Il rapporto uomo-alieno sarà il tema del party curato da Paolo Lichinchi che si avvale della collaborazione di Ernesto De Matteis (diapositive) e della Psychotronic di Torino (immagini video). Per la musica, pool di dj: Lorenzo Lsp, Roger Rama, Marco Mei, Mr. Al, Mario Scalambrin e Stefano D'Andrea del Kama-Kama di Camaiore e dal Baby Jane di Viareggio. Ospiti speciali gli animatori della Latin Super Posse e dei club versiliesi, fra i quali Stefano De Angelis. [r. s.]

Caffè della Posta

Edoardo Bellotti col suo quartetto offre [illegible] latino

BRA. In alternativa alla notte di Halloween, i gestori del Caffè della Posta propongono per stasera i ritmi solari del jazz latino. Protagonista del concerto (inizio alle 21,30) [illegible] l'Edoardo Bellotti Quartet, formazione «professionista» nota anche fuori dai confini della provincia. Gianni Alessandria (chitarra), Roberto Stradella (contrabbasso), Paolo Gambino (pianoforte) e il leader Edoardo Bellotti (batteria) proporrà ai fortunati che riusciranno ad accaparrarsi un tavolo della saletta di via Cavour, gradevoli brani ispirati al «cubop» ■ ai suoi sviluppi, avviati nel primo dopoguerra dalla collaborazione tra Dizzy Gillespie ■ il percussionista Chano Pozzo. Ingresso libero ■ malinconia in sala: col concerto i giovani gestori Monica Sordo, Tania ■ Fausto Bracco si congedano dagli avventori tornando ai precedenti mestieri o studi. [g. n.]

LA MONDANITÀ

a cura di Vanna Pescatori

«Uomini e animali»

Sono grandi pannelli luminosi, di una «solitudine» che non dà tristezza, ma sembra, piuttosto, [illegible] invito ■ confrontarsi con ■ stessi e con la propria fantasia, quelli dipinti da Claudio Sardo, l'artista cuneese che ha inaugurato sabato all'hotel Quadrifoglio di Caraglio [illegible] personale intitolata «Uomini ■ animali»: i primi popolano un universo fatto ■ grandi spazi azzurri ■ verdi, d[illegible] rappresentate tutte le stagioni della vita, i secondi condividono il «male di vivere», esemplificato ■ un pesce rosso [illegible] una boccia ■ vetro. Tanti amici al vernissage, con Sardo impegnato a spiegare il suo [illegible]do poetico, in cui ora ci sono più uomini che animali, ma presto (dal 9 al 24 novembre), ci saranno più animali che uomini. Con questa mostra, la Primalpe edizioni inaugura la collana «Arte d'Oc» che unisce al concetto del catalogo, quello della collezione. Nel primo numero le immagini sono accompagnate dai testi di Franco Varengo e da [illegible] di Roberto Baravalle. L'idea è di Mario Merlino, coordinamento editoriale di Costanzo Martini.

SOROPTIMIST

Donne e società

Hanno inizio un anno sociale impegnativo le socie del Soroptimist club di Cuneo: in dieci, guidate dalla nuova presidente, Serena Rebaudengo ■ dalla past president, Adriana Boidi Sassone, hanno partecipato dal 18 al [illegible]0 ottobre al convegno «Ambiente-donna, donna-ambiente: un impegno per il mondo», organizzato a Napoli [illegible] Sorptimist International d'Italia, dove [illegible] stati affrontati temi importanti fra cui il grande conflitto tra paesi industrializzati ■ realtà emergenti. Sulla strada della ricerca di una migliore la qualità della vita, il Soroptimist si prepara ad un nuo[illegible] incontro, questa volta in ambito locale: il magistrato Fernanda Cervetti Spriano sarà ospite del club, il 7 novembre, all'hotel Ligure ■ Cuneo, per illustrare le «Prospettive della sicurezza sul lavoro dopo i decreti legislativi 629-94 e 242-96».

Una perla rara

All'inizio solo [illegible] guscio madreperlaceo, sette anni dopo è nata un splendida perla. E' questa la storia che si raccon[illegible] dietro i cristalli della «Boite d'or», la gioielleria di corso Nizza a Cuneo che ha voluto presentare ai clienti una preziosa collezione di perle della «Mikimoto», la ditta giapponese creata dall'inventore delle perle coltivate, al «top» nel settore, in ambito mondiale. Spiega Wilma Prandoni: «Abbiamo avuto un'affluenza di visitatori incredibile: la mostra ■ nata dal desiderio di chiarire che cosa sia realmente una perla coltivata, per sgombrare il campo da tante imprecisioni». Perle grandi, piccole, rosate, dalle delicate sfumature bluastre e persino color dell'oro. Accanto alla parte «didattica» che presenta le fasi della coltura, altre vetrina illustrano il risultato: fili di perle lucenti ■ perfette nella loro rigorosa purezza. La mostra è aperta ancora oggi dalle 9 alle 12,30 e dalle 15,30 alle 19,30.

STASERA AL [illegible]

[illegible] Corso
Tel. 692.936
Or.: 16/19/22. L. 10.000
sab. e fest. 12.000
Sleepers
di B. Levinson, con R. De Niro, K. Bacon, B. Crudup (Usa [illegible] — Quattro ragazzini finiscono in un riformatorio e subiscono violenze da parte dei secondini: una volta adulti cercano di vendicarsi N. V. 2h 25'

Fiamma
Tel. 693.554
Feriale 20/22. [illegible]. e Festivi: 16/18/19,50/22. L. [illegible]
sab. e fest. [illegible]
Twister
di J. De Bont, con H. Hunt, B. Paxton, J. Gertz (Usa '96) — [illegible] gruppi di studiosi ■ [illegible] un primato: mettere i loro strumenti di rilevazione dentro un micidiale tornado che impazza sull'Oklahoma. N. V. 1h '[illegible] Avvent.

[illegible] Balla
Il corvo 2
[illegible]
Or. feriale [illegible]:
16/18/20/22. L. 10.000
sab. e fest. [illegible]

Manvi[illegible]
Sala Comunale. Tel. 631.771
Or.: ter. 20/22
sab. e dom.: 16/18/20/22
Ingresso con tessera
OGGI RIPOSO

Don Bosco
Or.: feriale 21
fest. 16.30/21
L. 7000/4000
RIPOSO

ALBA
Eden
[illegible]. 363.021. Or.: [illegible]
fest. 16/18/20/22
L. 10.000, rid. [illegible]
Twister

[illegible]
Tel. 346.901
Or.: 21
festivo 16/18,30/21
Eraser - L'eliminatore
di C. Russell, con A. Schwarzenegger, V. Williams, J. Caan (Usa '96) — Un muscolare funzionario della Cia deve proteggere i testimoni, da nemici esterni e doppi giochi interni allo Stato corrotto. N. V. 1h 55' Thriller

B.S. [illegible]
Moderno
Tel. 262.211
Vesna va veloce
di C. Mazzacurati, con T. Zajickova, A. Albanese (Italia '96) — Vesna, una ragazza dell'Est, arriva in Italia [illegible] cercare fortuna ma finisce sulla strada: incontra un [illegible] [illegible] cerca di cambiarla e aiutarla. N. V. 1h 32' [illegible]matico

ALBA
Impero
[illegible]. 412.317. L. 10.000
Or.: 19/22. Fest 16/19
sab. e festivi L. 12.000
Sleepers
di B. Levinson, con R. De Niro, K. Bacon, B. Crudup (Usa '96) — Quattro ragazzini [illegible] in un riformatorio e subiscono [illegible] da parte dei secondini: una volta adulti [illegible] di vendicarsi ■. V. 2h 25' Drammatico

Vittoria
Tel. 412.771. L. 10.000
Or.: 20/22. Fest. 16/18/19,50
22. Sab. e fest. [illegible]
Twister
di J. De Bont, con H. Hunt, B. Paxton, J. Gertz (Usa '96) — Due gruppi ■ studiosi ■ contendono un primato: mettere i loro strumenti ■ rilevazione dentro un micidiale tornado che impazza sull'Oklahoma. ■. V. 1h '53 Avvent.

BUSCA
Nuovo Lux
Tel. 944.231. Or.: sab. 20/22; fest. [illegible]
L. 7000/5000
[illegible]

CANALE
Nuovo
Ore 15 e 20.30
RIPOSO

CARAGLIO
Ferrini
Or.: 20/22; fest. 15/22
L. [illegible]
RIPOSO

CENTALLO
Nuovo Lux
Tel. 211.726
[illegible]. 20/22; fest. 20/22
Ingr. L. 7000/5000
Eraser - L'eliminatore
di C. Russell, [illegible] A. Schwarzenegger, V. Williams, J. Caan (Usa '96) — Un muscolare funzionario della Cia deve proteggere i testimoni, da nemici esterni e doppi giochi interni allo Stato corrotto. N. V. 1h 55' Thriller

CHERASCO
[illegible]
Tel. 488.324
Or.: 20/22; [illegible] 17/20
22. L. [illegible]
[illegible] RIPOSO

DRONERO
Iris
Tel. 915.393
Or.: 21. Pref. [illegible]
fest. 16/18/20/22
Il rompiscatole
di B. Saller, con J. Carrey, M. Broderick, L. Mann (Usa '96) — Un tecnico tv della personalità estrosa e disturbata si insinua [illegible] un incubo [illegible] vita ■ [illegible] giovane, manipolandola a [illegible] piacimento. N. V. 1h 35' Comico

FOSSANO
Nuovo [illegible]
Tel. 62.407 - Or.: [illegible]
fest. 16/18/20/22
L. 10.000/8000
Twister
di J. De Bont, con H. Hunt, B. Paxton, J. Gertz (Usa '96) — Due gruppi di studiosi si contendono un primato: mettere i loro strumenti ■ rilevazione dentro un micidiale tornado che impazza sull'Oklahoma. N. V. 1h '53 Avvent.

GARESSIO
Excelsior
Or.:fer. e fest. 21
Lire 7000
RIPOSO

LIMONE
Lux
[illegible]. 927.534
L. 10.000
Il [illegible]s di Rio
di G. Veronesi, con D. Abatantuono, Z. Dos Santos, R. Papaleo (Italia '96) — Un barbiere romano, angosciato[illegible] moglie arpia e da una vita angusta, va in Brasile per trovare la sorella e decide di restare. N. V. 1h 50' Comico

MONDOVÌ
Bertola
Tel. 47.896
Il. 10.000; rid. 8000
SALA UNO: **Twister**
SALA DUE: **Il corvo 2**

[illegible]
Ariston
Tel. 391.311
Ore 21,15
Lire 8000
[illegible] RIPOSO

ROBILANTE
Roby
Or.: 21; sabato 20/22
festivi 16/18/20/22
L. 8000
La canzone di Carla
di K. Loach, con R. Carlyle, O. Cabezas, S. Glenn (GB/Ger. Nic./Spa. '96) - Un inglese si innamora di una ragazza in fuga dal Nicaragua e la convince a ritornare nel suo Paese per affrontare il passato. N. V. 2h 5' Drammatico

SALUZZO
Civico
Tel. 43.756. Or.: 19,30/22
festivo 14,30/17/19,30/22
L. [illegible]
Sleepers
di B. Levinson, con R. De Niro, K. Bacon, ■. Crudup (Usa [illegible] — Quattro ragazzini finiscono in un riformatorio e [illegible] violenze da parte dei secondini: una volta adulti [illegible] di [illegible] N. V. 2h 25' Drammatico

Italia
Tel. 42.606
Lire [illegible]
Squilo
di G. Vanzina, con R. Degan, J. Driver, B. Koedam (Italia '96) — Una r[illegible] polacca viene a trovare la sorella, prostituta di lusso a Milano, che presto scompare nel nulla. N. V. 1h 40' Thriller

SAN DAMIANO M.
Roburent
Or.: 20,30/22,30
Sleepers
di B. Levinson, con R. De Niro, K. Bacon, B. Crudup (Usa '96) — Quattro ragazzini finiscono in un riformatorio e subiscono violenze [illegible] parte dei secondini: una volta adulti [illegible] ■ vendicarsi N. V. 2h 25' Drammatico

[illegible]
Cri[illegible]
Ore 21,30
OGGI RIPOSO

SAVIGLIANO
Aurora
[illegible]. 712.957
Twister
di J. De Bont, con H. Hunt, B. Paxton, J. Gertz (Usa '96) — Due gruppi di studiosi si contendono un primato: mettere i loro strumenti di rilevazione [illegible] un micidiale tornado che impazza sull'Oklahoma. N. V. 1h '53 Avvent.

[illegible]
Tel. 712.477
Feriale L. [illegible]
Il D[illegible] di [illegible]
di G. Veronesi, con D. Abatantuono, Z. Dos Santos, R. Papaleo (Italia '96) — Un barbiere romano, angosciato dall'ex moglie arpia e da una vita angusta, va in Brasile per trovare la sorella e decide di restare. N. V. 1h 50' [illegible]

PRIME VISIONI A TORINO

ADUA [illegible] c. G. Cesare 67, tel. 856521. **Il barbiere di Rio.** Or.: 16,15; 18,20; 20,25; [illegible]
ADUA 400 c. G. Cesare 67, tel. 856.521. **Il corvo 2.** Or.: 16; 17,40; 19,20; 21; 22,40.
ALFIERI p. Solferino 2, tel. 562.388. Riposo.
AMBROSIO MULTISALA c. Vittorio Emanuele II 52, I. 547.007. **Sala 1. Jack.** Or.: 16,15, 17,40; 20,05; 22,30. V. M.14. **Sala 2. Squilo.** Or.: 14,30; 16,30; 18,30; 20,30; 22,30. V. M. 14. **Sala 3. Trainspotting.** Or.: 14,30; 16,30; 18,30, 20,30; 22,30.
ARLECCHINO c. Sommeiller 22, tel. 581.7180. **Tin cup.** Or.: 15; 17,30; 20; 22,30.
CAPITOL v. S. Dalmazzo 24, tel. 540.605. **Il corvo 2.** Or.: 15,15; 17,05; 18,55; 20,45; 22,35.
CENTRALE v. C. Alberto 27, tel. 540.110. **L'ottavo giorno.** Or.: 15,45; 18; 20,15; 22,30.
C. CHAPLIN 1 v. Garibaldi 32/a, tel. [illegible] **Sleepers.** Or.: 16; 19,50; 22,35.
C. [illegible] **2** v. Garibaldi 32/a, [illegible]. 436.0723. **Scemodi omicidi.** [illegible].: 15,40; 17,55; 20,10; [illegible]
CRISTALLO v. Gallo 5, t. 650.7100. **Metalmeccanico e parrucchiere in un turbine di sesso e politica.** Or.: 18,30; 18,30; 20,30; 22,30.
DORIA v. Gramsci 9, tel. 542.422. **Fratelli (The funerals).** Or.: 15,50; 18,05; 20,20; 22,35.
ELISEO GRANDE p. Sabotino, tel. 447.5241. **Il [illegible] di Rio.** Or.: 15,30; 17,50; 20,10; 22,30.
ELISEO BLU p. Sabotino, tel. 447.5241. **Il corvo 2.** Or.: 15,10; 17; 18,50; 20,40; 22,40.
ELISEO ROSSO piazza [illegible]no, telefono 447.5241. **Le onde del destino.** V. M. 14. Orario: 16; 19; 22.
EMPIRE p. V. Veneto 5, tel. 817.1642. **Sleepers.** Or.: 17,15; 20; 22,40.
ERBA c. Moncalieri 241, tel. 661.54.47. **Vesna va veloce.** Or.: 20,30; 22,30.
ETOILE v. Bozzi ang. v. Roma, tel. 530.353. **Sleepers.** Or.: 16; [illegible]5.
FARO [illegible] Po 30, tel. 817.33.23. **Twister.** Or.: 20; [illegible]
FIAMMA c. Trapani 57, t. 385.2057. **Trainspotting.** Or.: 15,10; 16,50; 18,30; 20,20; 22,30.
IDEAL c. Beccaria 4, t. 521.4516. **Squilo.** Or.: 16,30; 18,30; 20,30; 22,30.
KING via P[illegible], tel. 812.5998. **La lupa.** Or.: 16; 18,10; 20,2[illegible] ,2,30.
KONG v. S. Teresa 5, tel. 534.614. **Scemodi omicidi.** Or.: 16; 18,10; 20,20; 22,30.
LILLIPUT via XX Settembre 15 bis, tel. 537.100. **Trainspotting.** V. M. 14. Or.: 15,10; 17; 18,50; 20,40; 22,30.
LUX gal. S. Federico, tel. 541.283. **Twister.** Or.: 15,30; 17,50; 20,10; 22,30.
[illegible] **UNO** via Montebl[illegible] 8, tel. 817.1048. **[illegible] sparlando (Walking [illegible] talking).** Or.: 16,30; 18,30; 20,30; 22,30.
NAZIONALE 1 v. Pomba 7, tel. 812.4173. **Il barbiere di Rio.** Or.: 15,45; 18; 20,15; 22,30.
NAZIONALE 2 v. Pomba 7, tel. 812.4173. **I racconti del cuscino.** V. M. 14. Or.: 15,30; 17,50; 20,10; 22,30.
OLIMPIA 1 via Arsenale 31, telefono 532.448. **Ritratto di signora.** Or.: 14,30; 17,10; 19,50; 22,30.
OLIMPIA 2 via Arsenale 31, tel. 532.448. **Missione: Impossibile.** Or.: 15,30; 17,50; 20,10; [illegible]
REPOSI via XX Settembre 15, tel. [illegible]. **Momento di uccidere.** Or.: 14,15; 17; 19,45; 22,30.
ROMANO Gall. Subalpina, tel. 562.0145. **Phenomenon.** Or.: 15,30; 17,50; 20,10; 22,30.
STUDIO RITZ [illegible]. Acqui 2, tel. [illegible] **Ritratto di signora.** Or.: 14,30; 17,10; 19,50; [illegible]
VITTORIA via Roma 336, tel. 562.1758. **Independence day.** Or.: 16; 19,50; 22,35.

TEATRI A TORINO

REGIO. Da oggi vendita biglietti per tutti gli spettacoli [illegible] stagione d[illegible] [illegible]. Vendita dei posti per i Concerti Aperitivo del 5/12 - 2/2 - 25/5. Concerto di Natale (21 e 22/12). Concerto di Pasqua (29 e 29/3) e Sonny [illegible] (11/11). Biglietteria ore 13-18,30. Tel. [illegible].
AUDITORIUM RAI P. Rossaro. Riposo.
COLOSSEO. v. M. Cristina 71, [illegible]. [illegible] Questa sera [illegible] 21 Philippe Leroy in I [illegible]. [illegible]pagna abbonamenti stagione [illegible]. Abbonamento Arcobaleno 7-8 spettacoli, posto fisso. Ind. e prevendita casse teatro ore 10-13 e 15-19. Tel. 668.80.34.

LE TV PRIVATE

Telestar Piemonte

17,35 **Henry & Kip**, telefilm
18,05 **Nero Wolf**, telefilm
19,28 **Torlton**, [illegible] a[illegible]
20,30 [illegible] **a Dodge City**, tv movie
22,20 **Henry & Kip**, telefilm
23,45 **Emotions**, varietà sexy
0,30 **Astro Star**, [illegible]

Telecupole

13,30 **Crazy dance**, musicale
17 — **Captain** [illegible]
17,30 **Il** [illegible] [illegible] **di Mr.** [illegible] **ros**
18 — [illegible] **lunga** [illegible]
18,30 **Le spie**, telefilm
20,30 **Il Capitano di lungo... corso**

Telecity [illegible]

16,30 **Telecity per voi**, attualità
17,20 **I Walton - Una famiglia americana**, telefilm
19,32 **Il [illegible] man**, [illegible] animato
20 — **Ken il guerriero**, cartone
20,30 **Amore fermo posta**, film tv
22,30 **Seven Show**, varietà
0,20 **Rouge**, varietà sexy
0,42 [illegible], cr[illegible]

Quarta Rete Tv

14 — **Match Music Underground**
14,30 **Match Music Machine**
18 — **Knights and Warriors**
19 — **Tg4**, notiziario regionale
19,30 **Carta Italia**
20,30 **La signora dimentica**, film
22,15 **Super Zap**, programma sexy
22,45 **Casa Italia**
24 — **Donne e motori**, contenitore

Primantenna

14,30 **Videosono**, musicale
15,30 **Situation Commedy**
16 — **Bimbosono**, 1ª parte
18,[illegible] **Appuntamento** [illegible] **Outrà**
21 — **Rubrica**
21,30 **A tutta bici**, sport
22,30 **Tg diario del giorno**
0,30 **Macedonia musicale**, replica

Videogruppo

13 — **Videonotizie... al news**
15 — **Il pomeriggio di Videogruppo**
21,30 [illegible] **mania**, rubrica sportiva
0,30 **Videonotizie...** [illegible]

Telelime

13,30 **Tg Time**, notiziario
14,15 [illegible] **d'oggi**
15 — **Tg Time**, notiziario
17,30 **Calcio Sud simpatia**
19,20 **Tg** [illegible], notiziario
20 — **Romagna mia**
20,45 **Fiori** [illegible] **polvere**, [illegible]
22,30 **Tg Time**, notiziario (replica)

Quinta [illegible]

12 — **F.B.I.**, telefilm
13 — **Italia dancing**, rubrica
14 — **Lo strano mondo di** [illegible]
14,30 **Cartoon compilation**
14,45 **Pomeriggio** [illegible] [illegible] **Rete**
20,30 **Pistone d**[illegible]**a**, film
24 — **Vizi privati**, varietà

Telegranda

12,30 **Film e documentari**
18,30 **Dimensione speciale**
19 — **Telegiornale**
19,30 **Film e programmi locali**

Quadrifoglio Odeon Tv

16,50 **F.M. Tv**, solo musica italiana
17,25 **Bill Cosby show**
17,55 **Wilma e... convorni**
18,55 **F.M. Tv**, solo musica italiana
[illegible] **Tg motori**
20 — **Bill C**[illegible]

[illegible] **Minicomic - Tutto Tri[illegible] & Totip**
[illegible] **Un'italiana per Mike** [illegible]
23 — **Odeon Regione**

Rete Canavese

19,30 **Leonela**, telenovela
[illegible] **Vicino** [illegible] **genio**, programma
20,30 **Il condominio**, programma
21,30 **La auto** [illegible] **settimana**
22,45 [illegible] **Shop**, televendite
23,30 **Telegiornale**

G.R.P.

19,30 [illegible]**.P. Monitor**, notiziario
20,10 **Vivere Torino**, rubrica
21 — **My Music**, rubrica
0,30 [illegible]**.P. Monitor**, notiziario
1 — [illegible]
4 — **Avorio nero**, film [illegible]
6 — **Edgar Wallace**, telefilm
7 — **Mediterraneo news**, rubrica

Rete 7

11,30 **Documentario**
13 — **Circuito Junior** ■
15 — **Viaggio a Oriente**, documentario
[illegible] **I** [illegible] **del** [illegible] **Canyon**, [illegible]
23 — **F.M. Tv**, [illegible] musica italiana
0,30 **Sexy and** [illegible], varietà
1,30 **Informasette**, notizie

Telesubalpina

16,30 **Amici e nemici**, [illegible]
19 — **Mangiare** [illegible] **mangiare** [illegible]
19,25 **Demani celebriamo**
20,25 **E.N.S.**, notiziario
20,40 **Un'ombra** [illegible] **buia**, film
22,30 **Si viaggiare**, rubrica
23,30 **Gotmania**, rubrica

● [illegible] [illegible] **e variazioni nei programmi sono causati** [illegible] [illegible] **tempestive comunicazione** [illegible] **emittenti.**

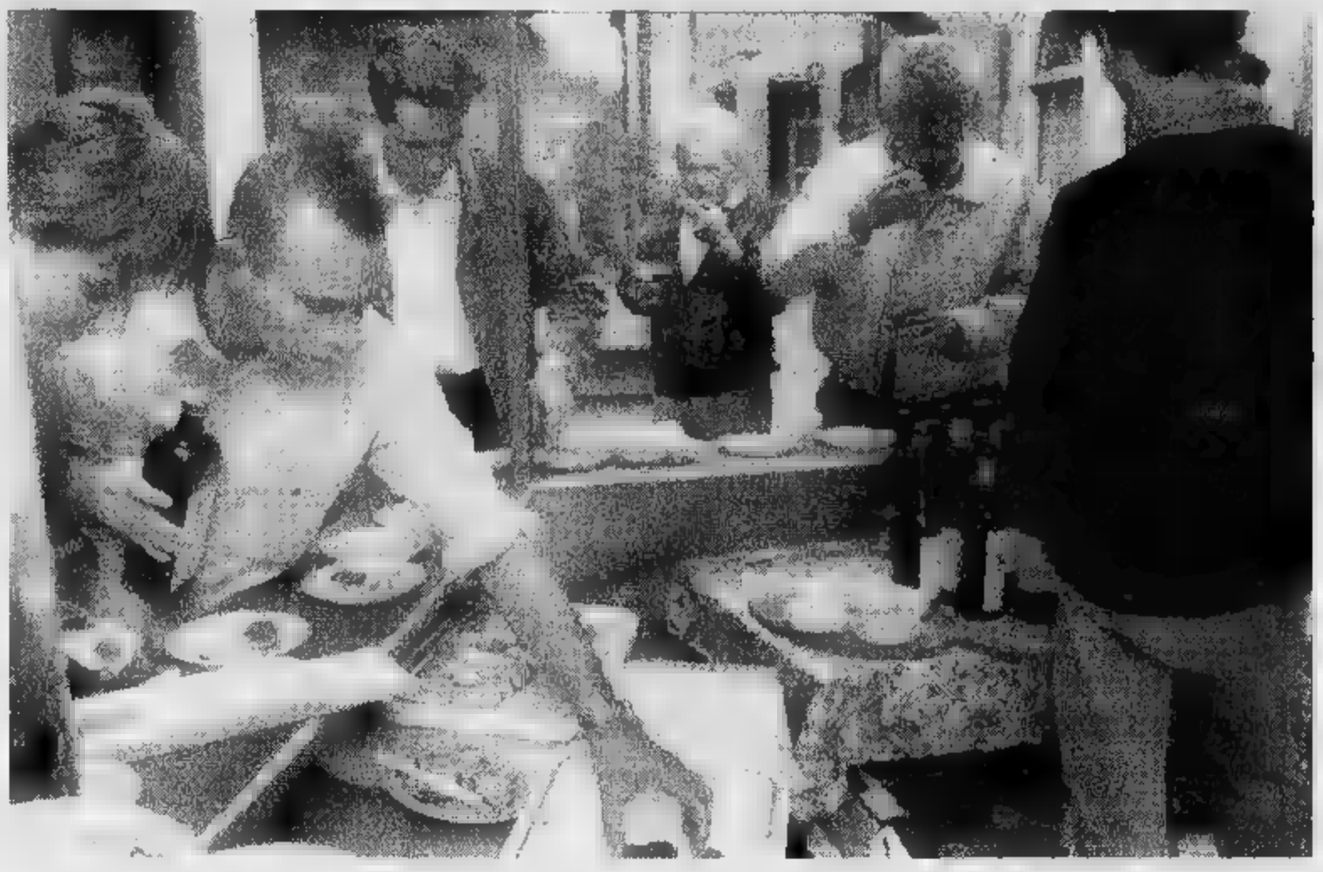

La manifestazione doglianese risalirebbe [illegible]: secondo testimonianze, dopo la vendemmia e la semina gli agricoltori venivano a spendervi i soldi messi da parte

La sagra di Dogliani si apre sabato

Fiera dei Santi con vini e «cisrà»

DOGLIANI. Nel periodo in cui la tradizione e la pietà religiosa insegnano a commemorare in modo mesto i defunti, stupisce scoprire che, proprio in quei giorni, esiste una sagra che [illegible] secoli attira migliaia [illegible] persone.

E' quanto accade a Dogliani, da sabato al 10 novembre, con la «Fiera dei Santi»: una manifestazione che si ritiene risalga al 1300 e che da allora non ha mai tradito le proprie origini. La [illegible] storia la racconta l'assessore a Turismo [illegible] Cultura, Loretta Benassi: «La tradizione della fiera è molto antica. Era l'ultimo grande mercato dell'anno. Dopo la vendemmia e la semina gli agricoltori venivano a spendervi i soldi messi da parte. Per questo era la più affollata».

Numerosi libri di storia locale riportano come a Dogliani esistessero tre appuntamenti mercatali importanti: la fiera dell'11 agosto, del 23 settembre e, appunto del [illegible] novembre. Una data inconsueta, che nel 1500 si provò a cambiare, per trasferirla [illegible] un periodo diverso e meno mesto della ricorrenza dei Morti. E' la stessa storia a ricordare come l'esperimento fallì e la manifestazione [illegible] riportata nella sua collocazione originaria, per garantire il [illegible] successo commerciale, che minacciava [illegible] venir meno.

Fedele [illegible] stessa, la Fiera dei Santi è stata riscoperta qualche anno fa dalla Pro loco, che ha voluto riproporla con tutto il suo bagaglio [illegible] tradizioni. Prima fra tutte, la «cisrà», che apriva i festeggiamenti anche [illegible] passato.

«Un tempo esistevano quattro confraternite dei Battuti, che in occasione della commemorazione dei defunti ristoravano chi scendeva in paese con la caratteristica minestra di trippa e ceci, all'alba del giorno 2 - spiega [illegible] l'assessore Benassi -. Oggi la cisrà viene distribuita alle 10, ma [illegible] ci allontaniamo dalle nostre abitudini secolari».

I festeggiamenti per i Santi cominciano proprio alle 10 [illegible] sabato, con la distribuzione della «cisrà» in piazza Confraternita: uno scorcio caratteristico [illegible] Dogliani, dove in questa stagione si mescolano nell'aria i sapori e gli odori particolari dei tartufi, [illegible] formaggi, del vino e delle minestre calde. Dopo questa originale forma [illegible] inaugurazione, per tutto il giorno proseguirà la fiera commerciale, versione moderna [illegible] quanto accadeva già nei secoli addietro: «Le fiere doglianesi - scri[illegible] Casalis - sono frequentate dalle popolazioni circonvicine e vi [illegible] fa commercio [illegible] bestiame, canapa, stoffe e varie sorte di commestibili».

A organizzare questa edizione della manifestazione sono il Comune, la Pro Dogliani, la Bottega del Dolcetto di Dogliani e la Biblioteca civica «Einaudi». Proprio il [illegible] centro culturale ospiterà, martedì [illegible] novembre, alle 21, una conferenza in tema con la storia popolare e le tradizioni: lo studioso Massimo Centini parlerà su «Dalla strega alla maschera: mitologia e storia della stregoneria [illegible] Piemonte».

Mercoledì 6 la festa si trasferisce invece nella Bottega del Dolcetto, dove, alle 21,15, il fossanese Manlio Pagliero presenterà «Favole e sangue», spettacolo [illegible] teatro cabaret di Enrico Ottaviano. Nel corso della serata sarà possibile degustare ancora la «cisrà», accompagnata dal Dolcetto doc. L'ingresso costa diecimila lire.

La tipica minestra sarà protagonista anche della «Settimana gastronomica», una novità che entra ufficialmente [illegible] far parte [illegible] festeggiamenti novembrini. Aderiscono quattro ristoranti doglianesi: Da Aldo (via XXV Aprile 2), Da Anna (borgata Pianezzo 31), Albero Fiorito (piazza Confraternita 3) [illegible] Leon d'Oro (via Rovere 34). I menu vanno da un minimo di 25 mila [illegible] massimo di 44 mila lire, vini esclusi.

Per la settimana della fiera, gli «chef» dei quattro locali preparano antipasti [illegible] Langa caldi [illegible] freddi, cisrà alla doglianese, fonduta, tagliatelle fatte a mano [illegible] agnolotti, selvaggina mista e cinghiale «al civet», [illegible] e bollito, coniglio [illegible] peperoni o bocconcini all'uva dolcetto, [illegible] dolce della casa a concludere un pasto ghiotto solo a sentirne parlare.

Per informazioni, ci si può rivolgere all'Ufficio Turismo, telefono e fax 0173/70210, che ha uno spazio anche su Internet.

[p. s.]

Un veduta del [illegible] di Langa nel quale sono attesi migliaia di turisti

OREFICERIA Dal 1880 *OROLOGERIA* *ARGENTERIA*

Violino

P.ZZA CARLO ALBERTO, 2 - **DOGLIANI** - TEL. 0173/70.178

oliomeriggio

PER NOI LA QUALITA' E' UNA COSA MOLTO SERIA

SINCERT

Azienda con sistema qualità certificato secondo le norme UNI EN ISO 9002 da DNV Italia s.r.l. Certificato n. SQ 0951 - IT -

F.lli Meriggio S.p.A. - Piazza Martiri della Libertà, 23
12063 DOGLIANI (CN) - Tel. 0173/721140 r.a. - Fax 0173/70596

VENDITA AL MINUTO

CANTINA del DOLCETTO di DOGLIANI
COOP. VITICOLTORI ASSOCIATI
Via Torino 58 - 12063 DOGLIANI (CN) - Tel e Fax 0173 792.282

ABBINATE SOLUZIONI

«Ciascuno di noi ha un proprio stile [illegible] vita [illegible] pertanto un personale modo di concepire la casa».

FONTANA lega ai tuoi gusti estetici l'esperienza nell'arredamento aggiungendo la qualità nel design e nel materiale.

ARREDAMENTI
CUCINE
PROPOSTE SU MISURA

FONTANA
DOGLIANI
Via Codevilla, 67 - Tel. 0173/70538 - Telefax 70651
Via Ghigliano, 33 - Via Torino, 220 - Tel. 0173/721169

GRANDE PROMOZIONE D'AUTUNNO!!
ECCEZIONALI OFFERTE SU TUTTI I DIVANI
[illegible] TROVERETE NELLA VASTA ESPOSIZIONE
in
Via Ghigliano, 33 - DOGLIANI
Aperto anche la domenica mattina

Tv cazzuoli
di Alvaro & C. snc
CENTRO ASSISTENZA TECNICA E RIVENDITORE AUTORIZZATO
philips - radio marelli
Via Vittorio Emanuele 38 - [illegible] - Tel. 0173 70.200

è [illegible] realizzazione...
PK Alba
PUBLIALBA Agente Publikompass spa
[illegible] - C.so M. Coppino 9
Tel. 0173 442.110 (2 linee r.a.)
Fax 0173 442.130
[illegible] **BRA** - Via Verdi 7 - Tel. 0172 431.003

STYL LEGNO s.n.c.

☆ *Produzione serramenti esterni [illegible] misura*
☆ *Falegnameria*
☆ *Consulenza tecnica*

DOGLIANI (Cuneo) - Via Torino 287 - Tel. 0173 721.204 - 71.243 - Fax 0173 721.342

Stasera alle 20 il quarto di finale sul difficile campo della Lube

L'Alpitour Traco a Macerata per difendere la «sua» Coppa

CUNEO. A Macerata con la Coppa Italia da difendere. La serie di trionfi dell'Alpitour Traco è cominciata dallo storico successo sulla Sisley: la gara vinta il 21 dicembre '95 al Palasport di Firenze in cui i cunesi hanno imparato a vincere. Adesso quello scettro è in pericolo. A tentare di insidiare Cuneo è la Lube Macerata, una «rampante» del volley italiano che nella seconda giornata di campionato ha inflitto un inatteso 2-3 ai detentori della Coppa Italia.

Alle 20 Cuneo scenderà sul «taraflex» di Macerata per sfidare Meoni, Zorzi, Kovac, Bachi, Cherednik e Margutti (che potrebbe essere sostituito dall'ex Liano Petrelli).

Un appuntamento difficile che i giocatori cuneesi rischiano di affrontare senza Samuele Papi. Dopo dieci giorni di riposo, lo schiacciatore ha ripreso a saltare ieri, ma le condizioni della muscolatura sono insufficienti per sopportare uno sforzo intenso e prolungato come quello della sfida di stasera. Per fortuna dell'Alpitour Traco non subisce gravi scossoni dall'assenza di «O' Fenomeno». Al suo posto Silvano Prandi confermerà la premiata ditta Grbic-Casòli, due atleti che sono stati decisivi a Roma e Catania.

La sfida di stasera che assegnerà metà qualificazione, il resto è in palio mercoledì prossimo alle 20 a Cuneo, si giocherà soprattutto sulla ricezione. Nelle ultime tre con Macerata, l'Alpitour Traco non è mai riuscita a in crisi i ricettori marchigiani. battute in salto dei piemontesi sono state neutralizzate gravi problemi Margutti e Kovac con il contributo di Bachi. Per contro, in casa cuneese, i servizi di Kovac, Zorzi, Bachi avevano fatto danni. Per non ripetere le sconfitte passate, Cuneo ha bisogno di invertire questa situazione e imbrigliare gli attacchi di Andrea Zorzi.

Ferrua

Per la semifinale di Coppa Italia l'Alpitour deve ritrovare la forza del gruppo trionfatore a Monaco (FEDENO)

Al torneo cadetto sono iscritte Saluzzo, Niella Tanaro, Fossano e Alba

Riparte il campionato di serie B

Mario Trucco è presidente federale fino al 2000

FOSSANO. Non voleva più ricandidarsi alla presidenza, ma alla fine è stato rieletto all'unanimità. Mario Trucco, di Marene, consigliere dall'86, presidente dal '92, guiderà fino al 2000 Comitato provinciale Federbocce. Nella riunione dell'altra sera al «Forti & Sani» - coordinata dal presidente regionale Dino Rabbino - sono anche stati eletti gli otto consiglieri: Mario Fissore e Mino Arnaudo della Bra bocciofila; Donatella Pascale, segretaria del Comitato Fib; Elio Chionetti (Villanova Mondovì); Mario Fracchia (Bocciofila Albese); Sergio Peculio (Le Valli Niella Tanaro); Guido Ghietti (Auxilium Saluzzo); Elio Castellano (Vita Nova Savigliano).

Presidente dal '92 Mario Trucco (di Marene) è stato riconfermato all'unanimità alla guida della Federazione provinciale

Per la petanque (una disciplina in forte crescita anche nella «Granda») è stato eletto consigliere Bartolomeo Bisotti della società «Vernante».

Sabato alle 15, intanto, scatterà il campionato italiano di B, quattro formazioni cuneesi al via.

Nel girone A, l'Auxilium Saluzzo dal presidente Bianco (che si candiderà Consiglio nazionale) ospiterà la Rivolese. Nel «B», il match-«clou» è ad Alba, dove i bocciofili del «ds» Felice Salchi sfideranno i monregalesi del team Le Valli Big pro- di Niella Tanaro. Nel terzo girone, debutto esterno per i fossanesi della Forti Sani, di scena a Borgaro Torinese, sul campo della Sb La Fissa.

Gli altri incontri della prima giornata. Girone A: Rostagno Cuorgnè-Chierese; B: La Familiare Alessandria-Cumianese; C: Aostana-Borgonese; D (in cui non ci società cuneesi): Olivetti Ivrea-Balangerese; Cdc Asti-Alpignano. [r. a.]

«MONT»

Stasera a Torino esibizione di dog-trekking e ski-jorring

A «Show mont», il salone della montagna a Torino Esposizioni, oggi dalle 20,30 esibizione di dog-trekking e (dalle 21,30) ski-jorring e sledog organizzata dall'Ente tutela lupo italiano in collaborazione con la Federazione italiana sport cinofili. Col presidente federale Giuseppe Anfossi ci saranno il maestro Michele Restagno, l'istruttore Maurizio Gazzola e l'atleta Roberto Punzi. [r. s.]

CALCIO FEMMINILE

vetta dopo il 4-0 Juventus

Grazie al 4-0 alla Juventus, la Trinitese (sponsorizzata Credito Cooperativo S.Albano Stura e Bruno Lingua Tandaggi) è leader nella C. Hanno segnato Liliana Ferraro (doppietta), Giusy Barroero e Desirée Cavallero; colpiti due pali Ferraro e Silvia Rinaldi. [r. s.]

A 5

Aperte le iscrizioni per l'«indoor» Natale

Alla Lega Uisp di Cuneo (telefono 0171-694065) ricevono le iscrizioni al trofeo «Città di Cuneo», il quattordicesimo torneo di calcio a 5 «indoor» dal 16 dicembre al 6 gennaio. [r. s.]

Venasca, al Bricco la Coppa chiusura

I risultati della Coppa di chiusura «Il Corso» Bricco Venasca. Primi Renato Ficetti, Gianni Boniolo, Ermanno Dompè e Jeremi Minucelli. Primi lordo di Tiziano e Giovanni Pozza, Giuseppe Poncet e Claudio Frazei (Sestriere); secondi Massimo Aimaretti, Piero Nicolino, Ettore Bergese e Massimo Giraudo. [r. s.]

SUB

Brevetti 1°, 2° e 3° grado con i corsi Mondovì

Il novembre (ore 21) alla piscina comunale si presentano i corsi (lunedì e giovedì) Mondovì Sub per brevetti nazionali e internazionali Fips-Coni-Cmas 1°, 2°, 3° grado e aiuto istruttore. A disposizione moderne attrezzature. Informazioni da Giancarlo Battaglio, 0174-45021-46371. [r. s.]

NOTIZIE dalle AZIENDE

IL TUO VESTIRE: DA AGNESE A SOMMARIVA BOSCO

Il rapporto di fiducia che il cliente stabilisce con il proprio negozio di abbigliamento è, in particolare, con la persona addetta alla vendita, costituisce la carta vincente ancor oggi del buon vendere.

Questa realtà la possiamo constatare a Sommariva Bosco, nel negozio di Agnese, dove la titolare, con l'esperienza che le deriva da un apprendistato di 14 anni ad Alba da Eredi Lusso, svolge ormai da diversi anni nel proprio negozio un'attività ispirata alla professionalità e competenza a beneficio della propria clientela.

«I si lasciano consigliare e desiderano la nostra consulenza per abbinare i vari capi di abbigliamento e scegliere colori e modelli. Conoscendo le esigenze dei clienti possiamo riferire al meglio il negozio è un assortimento che va dal classico per cerimonia tradizionale e moderno alle linee sportive» dicono i titolari.

«Con molta accuratezza esaminiamo costantemente campionari di varie ditte per un magazzino sempre assortito delle firme più valide ed in sintonia con il mercato attuale. Nonostante il periodo (dove si parla di crisi dell'abbigliamento) possiamo dire che lavoriamo con ritmo costante; serviamo la famiglia con vera soddisfazione». L'impostazione del negozio è particolarmente rivolta alla donna, ma negli anni le clienti spontaneamente portato i propri mariti e figli, così si è ampliata la scelta per tutta la famiglia.

La fiducia e la simpatia hanno avuto una dimostrazione pratica, tangibile per il conferito Vetrina indetto dalla Stampa nel 1995 per la miglior vetrina Alba e Bra, dove aver vinto il primo premio è una magnifica ricompensa di stima, incentivo tonificante per nuovo sviluppo ed ampliamento del settore.

Con il '97 si attuerà un rinnovo locali con il trasferimento nel centro commerciale di via Montegrappa, con 150 mq di esposizione ed un magazzino di altrettanta capienza. Periodicamente non trascuriamo la presentazione di nuovi modelli stilate di moda, per offrire un aggiornamento puntuale in merito alle tendenze della moda.

Il vestire con le proposte per le esigenze di pubblico impegna, ma ripaga anche molto, se si avverte che la propria clientela si fida di chi sta dietro il bancone, perché i capi che indossa costituiscono un guardaroba valore che soddisfa.

AGNESE ABBIGLIAMENTO
Via Montegrappa, 13
Sommariva Bosco
0172/55001

CHE CI FAI CON DIECIMILA LIRE AL GIORNO?

Oggi le tue piccole spese quotidiane valgono una grande auto.

FIAT PATTO CHIARO Il Contratto alla luce del sole.

Fiat Cinquecento S prezzo chiavi in mano 14.300.000 lire. Solo 3.201.668 lire di anticipo. 36 piccole rate da 308.287 lire zero interessi, circa 10.000 lire al giorno. Fino al 30 novembre. FIAT

CONCESSIONARIE E SUCCURSALI FIAT DELLA LIGURIA, PIEMONTE E VALLE D'AOSTA

TAEG 1,48% TAN 0%. Non cumulabile con altre iniziative in corso. Salvo approvazioni

VI VOLIAMO FELICI.

DICONO CHE NON DOBBIAMO RESTARE FUORI DALL'EUROPA: NOI CI ANDIAMO E TORNIAMO. E CI DORMIAMO.

Per chi viaggia in coppia, "Vi voliamo felici" è una nuova, straordinaria iniziativa Alitalia. Potete andare in vacanza in tutte le belle città della Comunità Economica Europea, e anche a Budapest e Oslo, con solo 389.000 lire a persona se scegliete i nostri voli diretti A/R o con 100.000 lire in più se utilizzate un collegamento non diretto. E possono volare con voi a 179.000 lire fino a due bambini di età inferiore ai 12 anni. Se preferite la formula "volo più albergo", i Tour Operator italiani da noi selezionati renderanno indimenticabili anche le vostre notti: a partire da solo 489.000 lire (volo diretto A/R e due pernottamenti) potete ammirare dalle finestre di alberghi selezionati a 2/3 stelle i cieli scintillanti di Parigi, Barcellona, Madrid, Siviglia, Malaga, Valencia, Lisbona, Londra, Amsterdam, Atene, Budapest, Vienna, Berlino, Copenhagen, Stoccolma, Oslo. Potete scegliere dalle due alle quattro notti, l'importante è che sia compresa quella tra sabato e domenica. L'albergo è gratuito per un bambino di età inferiore ai 12 anni se dorme in camera con voi. Ricordatevi che in tutte le offerte non sono comprese le tasse aeroportuali. Conviene fare presto, perché scegliendo queste tariffe davvero speciali sono limitati sia i posti per il volo che per l'albergo; la prima partenza è il 6 novembre, l'ultimo rientro il 17 dicembre. L'Europa vi sorride: sì, vi voliamo felici. *Per informazioni e prenotazioni potete raggiungere direttamente gli Uffici Alitalia e le Agenzie di Viaggi, oppure chiamare il nostro numero verde attivo 24 ore su 24. E per saperne di più, consultate la pagina 432 di Televideo.*

Numero Verde **167-050350**

È un'iniziativa Alitalia in collaborazione con i seguenti Tour Operator: Bluewings, Chiarina, Dolcevita, Francorosso, Futuriviaggi, Giver, I Grandi Viaggi, Meridiano, Offshore, Olympia, Tourama, Uvet, Ventana.

Alitalia

camuriati

Lo sconto in profumeria

Realizza il "Tuo" profumato sogno di vacanza

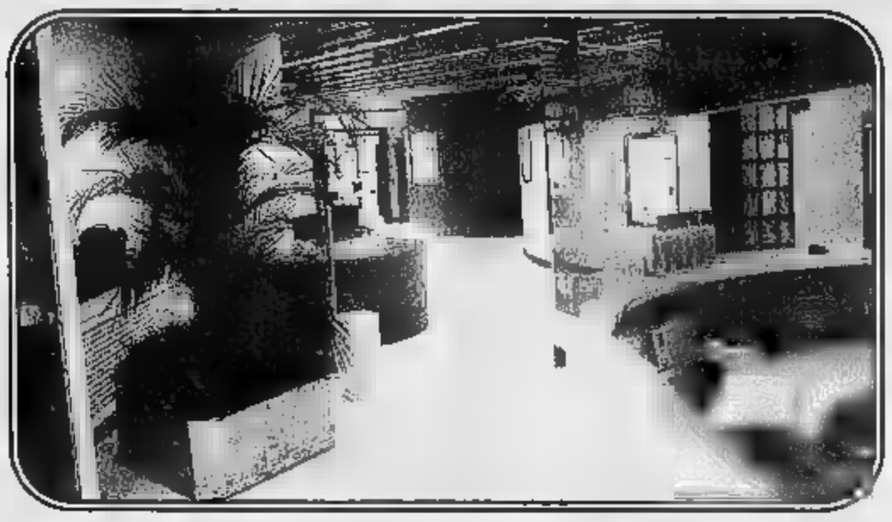

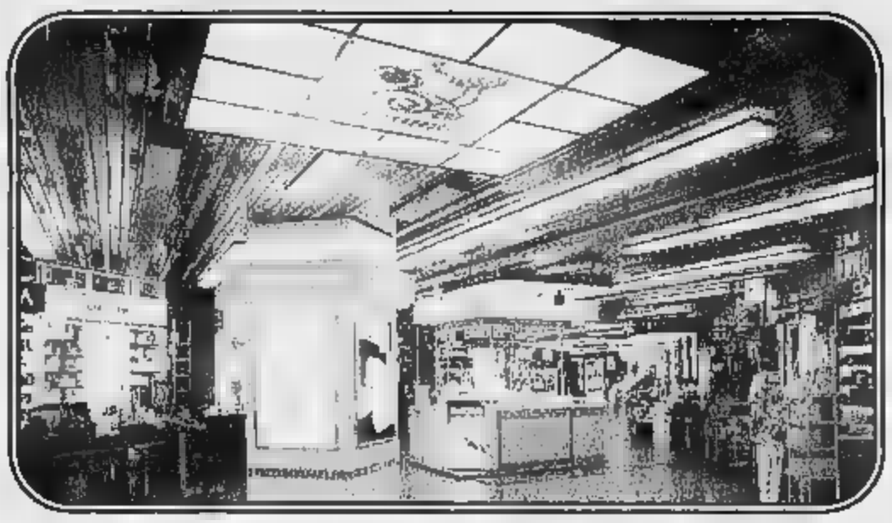

Dal 21 Ottobre '96 al 31 Luglio '97
una grande ed esclusiva opportunità:
"IN VACANZA CON CAMURATI"
Tutti coloro che acquisteranno i prodotti delle Profumerie o usufruiranno dei trattamenti del Solarium o del Centro Estetica, potranno partecipare ad uno stupendo
"Profumato Sogno di Vacanza"

Con L. 1.000.000 di spesa, raggiungibile raccogliendo gli scontrini degli acquisti effettuati anche in nove mesi, con i tradizionali SCONTI CAMURATI puoi ottenere
UNA SETTIMANA DI VACANZA in *una delle 76 LOCALITÀ* a scelta *tra mare-montagna Italia, Corsica e Baleari*
La RACCOLTA SCONTRINI è valida nelle Profumerie, Solarium e Centro Estetico CAMURATI. Tutte le informazioni, la cartolina di partecipazione e il catalogo delle localitàsono disponibili esclusivamente presso i Negozi, Solarium ed il Centro Estetico CAMURATI

1 **Via E. De Sonnaz, 13**
(Ang. Via Avogadro)
tel.011/561.38.38 - 561.10.20 - Torino
Orario: 9.15/12.30 - 15.30/19.30

2 **Piazza Adriano, 1**
tel.011/434.40.60 - Torino
Orario: 9.15/12.30 - 15.30/19.30

3 **IL SOLARIUM e L'ESTETICA**
C.so Ferrucci, 32
(Ang. P.zza Adriano, 1)
tel.011/433.42.86 - Torino
Orario continuato: 8.30/20

camuriati camuriati camuriati

Autoriz. Min. Concorsi n. 95123112 del 20/09/96 - Artebaviera design Asti tel. 0141/593019

Per la pubblicità su
LA STAMPA
PK
publikompass
17100 SAVONA
Piazza G. Marconi 3/5-3/6
Tel. (019) 814.887-811.182
Via C. R. Ceccardi 1/14
Tel. (010) 540.184-562.560

LA STAMPA
GENOVA
E LEVANTE

Per la pubblicità su
LA STAMPA
PK
publikompass
20123 MILANO
Via G. Carducci 29
Tel. (02) 864.701
10126 TORINO
Corso Massimo d'Azeglio 60
Tel. (011) 65.211

Genova, via Varese 2, tel. 565.716-532.272

I due giovani, scomparsi da lunedì, si sarebbero rifugiati in Calabria, terra d'origine della famiglia

Il padre: «Pino torna e costituisciti»

Delitto di Sestri, in fuga col fratello dopo la sparatoria

Gianluca Traverso, ucciso a Sestri Ponente
Qui a sinistra la piazza dove è stata la tragica aggressione al giovane

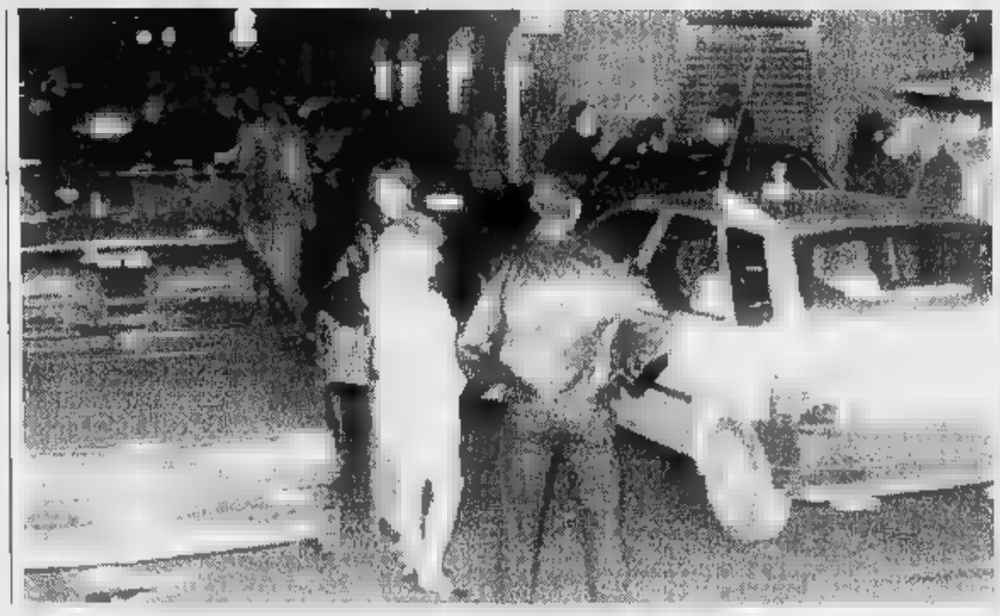

GENOVA. «Figlio mio, ormai ti sei rovinato con le tue mani. Costituisciti, non fare sciocchezze»: è il padre del presunto killer di Gianluca Traverso che lancia un appello al suo ragazzo in fuga. Giuseppe Gagliano, 19 anni, è scappato con il fratello Christian. La famiglia ha preso contatti con un avvocato per tentare di accelerare i tempi e agevolare la decisione di consegnarsi la polizia.

I due fratelli sono scomparsi dalla scena di lunedì, quando in piazza Ranco, a Sestri Ponente, al termine di un alterco, un colpo di pistola ha fulminato Gianluca, 23 anni, calciatore dilettante, «colpevole» di non essersi piegato alla supremazia di un piccolo balordo aspirante duro.

Giuseppe e Christian abitano con i genitori e la sorella in via Pian del Forno 22, ma nella zona nessuno li ha più visti. Giuseppe, che tutti chiamano Pino, è un giovane dai nervi fragili, violento, con piccoli precedenti per oltraggio e resistenza, problemi caratteriali che lo hanno portato a tentare il suicidio. La sua famiglia è originaria della Calabria, proprio di Cittanova, dove da 33 anni si trascina una sanguinosa faida tra famiglie rivali della 'ndrangheta. Il padre, Ercole, 41 anni, è stato processato per possesso di armi. Uno zio, Luciano, è morto a trent'anni falciato da due killer mentre rientrava a casa, nel '91, a Rivarolo.

I Gagliano hanno parenti in Calabria, anche in Svizzera e in Germania. I due ragazzi potrebbero essere molto lontani, però gli uomini della mobile, agli ordini del vicequestore Giuseppe Gonan, li cercano in città.

L'omicidio è stato l'assurdo epilogo di uno scontro tra compagnie di giovani: da una parte i «buoni», ovvero ragazzi che lavorano o si arrangiano con attività saltuarie in attesa di posto fisso, dall'altra i «cattivi»: cioè quelli che hanno anche frequentazioni ai margini della malavita, che conoscono evidentemente l'uso delle armi. Nessuno, da entrambe le parti, è un angelo immacolato, anche Gianluca Traverso è stato denunciato, in passato, per lesioni e oltraggio. Però nel suo caso si tratta di «ragazzate», e vengono abrigativamente definite dagli uomini del distretto di polizia a Sestri.

Gianluca è con il suo amico Loris e altri giovani quando incrocia sabato pomeriggio, in via Siffredi, Pino, Christian e altri loro coetanei: è subito lite a male parole per i motorini che ingombrano, l'auto che non riesce a passare. Una sciocchezza, insomma, che per l'aspirante «duro» ha però il sapore di un sopruso. In serata, i contendenti si incontrano ancora: dalle parole si passa agli spintoni, poi spuntano le spranghe e Gagliano, a quanto sembra, tira fuori un coltello. Qualcuno dà l'allarme e il pericolo della rissa è scongiurato dall'arrivo della polizia. Non abbastanza velocemente, però, da impedire che il motorino di Loris prenda fuoco. Il ragazzo vuole che gli paghino i danni, gli rispondono con le minacce.

Lunedì sera, la tragedia. Christian e Pino arrivano in auto in piazza Ranco. E' la zona dello «struscio», dove i gruppi di ragazzi si incrociano quotidianamente, si ritrovano al bar. Con i due fratelli forse c'è qualcun altro. Nemmeno Loris e Gianluca sono soli, quando i gruppi si affrontano. Loris ribadisce la richesta di indennizzo, gli altri fanno i gradassi. Gianluigi pronuncia la frase fatale: «E ora che cosa vuoi fare, tirare fuori di nuovo il coltello?». Ma questa volta si tratta di una pistola che spara un unico colpo mortale. I fratelli Gagliano fuggono a piedi, abbandonando la macchina, che è stata poi sequestrata dalla polizia.

A Sestri la gente è ancora sgomenta. «Quando hanno buttato giù via Madre di Dio - commenta una signora di mezza età, madre di figli - tanta gente è venuta ad abitare qui, nelle case popolari: molti erano onesti, ma qualcuno no. Risse fra i giovani non se ne sono mai state, anzi tempo i più balordi si trovavano dal Pontetto, lungo via Sestri, gli altri di fronte a Bagnara. Ora invece sono tutti nella stessa piazza». **[a. p.]**

La famiglia coinvolta nella faida

Raso-Facchineri, scia di sangue a Genova

GENOVA. Quella di Cittanova è una delle faide più cruente della Calabria, che va avanti ormai da 33 anni, con decine di morti e feriti in entrambi gli schieramenti: da una parte le famiglie Albanese, Raso, Mamone e Gullace, dall'altra i Facchineri e i Marvaso. Storicamente, l'episodio scatenante della faida sarebbe stato un furto di maiali subito dai Facchineri, che per questo avrebbero innescato una scia interminabile di vendette. Più realisticamente, c'è da ritenere che alla base di tutto ci sia stato lo scontro tra le due anime della 'ndrangheta: quella rurale (gli Albanese) e quella edilizia di Facchineri. Il primo omicidio è del 23 settembre del 1964 quando fu ucciso a fucilate il possidente Domenico Gerace, 63 anni, indicato come vicino ai Facchineri. Dell'assassinio fu accusato Antonio Albanese, figlio di Raffaele, indicato come il capo della vecchia 'ndrangheta. Lo scontro risplode sette anni dopo, quando in una sparatoria dentro un bar Luigi Facchineri uccide Antonio Albanese. Da quel momento gli omicidi si susseguono e scadenze rafficinate con esplosioni di violenza e ferocia che hanno fatto di Cittanova una delle cittadine più insanguinate della Calabria. Come la strage del 1975, quando i killer degli Albanese si scatenano contro Giuseppe Facchineri, 34 anni, e la sua famiglia: lui viene trucidato, la moglie, ferita gravemente, perderà il bambino che aspettava, gli altri due figli, Domenico e Michele, di 12 e 9 anni, incontrano gli assassini in fuga e per loro non c'è scampo.

Alcuni ragazzi vengono allontanati da Cittanova e dalla Calabria grazie a provvedimenti del Tribunale dei minori. La storia di uno di loro ispira anche uno sceneggiato televisivo, «Un bambino in fuga», che Raiuno manda in onda nel 1991. Pippo Baudo lo presenta a «Domenica in», facendo il nome dei Facchineri e provocando un'azione legale da parte della famiglia. Pochi giorni dopo, la villa del presentatore vicino a Catania salta in aria. Probabilmente è solo una coincidenza, più che la 'ndrangheta, dietro l'attentato c'è la mafia.

Luciano Gagliano

Negli Anni 70, si registra un vero e proprio esodo di nuclei familiari imbrigliati nei molteplici legami di sangue e di clan: si rifugiano in molte città d'Italia e a Genova la zona di approdo è il Ponente, tra Rivarolo e Teglia. Ma la distanza non ferma la strage. La scia di violenza raggiunge anche i parenti di Pino Gagliano: il nonno Giuseppe viene ucciso nel 78 a colpi di mitra e lupara, allo zio Luciano, trentenne, scaricano addosso un intero caricatore in una sera piovosa mentre sta rincasando, a Rivarolo.

Il padre di Giuseppe e Christian, Ercole, subisce un processo perchè viene sorpreso armato, insieme con un fratello.

Giuseppe, anni, è una «testa calda» problemi caratteriali, forse anche malato di bulimia, che ha già all'attivo precedenti per oltraggio e resistenza: motorino un amico e quando la polizia ha tentato di multarlo ci sono voluti sette uomini per tenerlo fermo: «Sembrava impazzito» dicono al distretto. «Fragile di nervi» lo definiscono i poliziotti. Tanto da cercare di togliersi la vita, poco tempo fa.

[a. pie.]

Albenga, potrebbe tornare a fare il sindaco

Viveri torna libero ma ecco altre accuse

ALBENGA. Il sindaco Angelo Viveri è tornato in libertà. Poco dopo mezzogiorno il gip di Savona Francesco Meloni ha firmato il provvedimento di scarcerazione, anticipando di qualche ora la decorrenza del termine concesso per la custodia cautelare.

Viveri, arrestato lo scorso 9 luglio, aveva ottenuto gli arresti domiciliari. Nel provvedimento non si fa menzione di possibili impedimenti al ritorno di Viveri alla guida dell'amministrazione, ma il sindaco non ha ancora voluto dire se tornerà a reggere il Comune o se, come è stato ipotizzato (e richiesto dall' opposizione) si dimetterà.

La procura, intanto, è già passata alla controffensiva. Il pm Alberto Landolfi ha reso noto di aver dato corso all'impugnazione dinanzi alla Cassazione dell'ordinanza del tribunale del riesame che ha annullato il secondo «scatto» di manette (del 5 ottobre scorso) per Viveri e per l'imprenditore di Ceriale, suo amico, Giovanni Nucera. Aveva detto il magistrato: «Mi stupisco che dopo 8-9 pagine di considerazioni negative sulla personalità e i comportamenti di Viveri, i miei colleghi genovesi abbiano liquidato la questione delle esigenze cautelari in una sola paginetta». Secondo il Riesame i giudici savonesi non avrebbero motivato a sufficienza le esigenze di tutela della prova. Una «bocciatura» inaspettata, dopo i precedenti rigetti dei ricorsi presentati dalla difesa, che ha ridotto il periodo degli arresti domiciliari per Viveri (è scaduta ieri la prima ordinanza di custodia, sarebbe scaduta ai primi di dicembre la seconda). Ieri ha preso avvio una nuova tornata di interrogatori, che il pm ha delegato agli agenti del commissariato di Alassio. Saranno risentiti, tra gli altri, vicesindaco e assessori. In parallelo con i colloqui già fissati a palazzo di Giustizia da Landolfi, che in questi ultimi giorni ha sentito diversi testimoni, tra i quali gli imprenditori Bruno Damonte e Rosa Maria Gugliari Lamberti. **[m. nu.]**

Tra gli 11 arrestati anche un attore di secondo piano e un dipendente del Poligrafico: «insospettabili»

La cocaina colombiana finiva a Cinecittà

Maxisequestro dei carabinieri del Ros: 30 chili di droga purissima

GENOVA. Gli ingredienti di un film d'azione, di quelli che al cinema «fanno cassetta», ci sono tutti: traffico di droga dal Sudamerica, contatti con i «narcos» colombiani, complicati rendez-vous in autostrada, incredibili espedienti per superare i controlli in aeroporto. C'è persino la storia di un bimbo di 11 anni, figlio di uno dei corrieri colombiani, fatto rapire dai boss del «cartello» perchè l'arresto del padre era stato sacambiato per una fuga.

E c'è, a rendere ancora più «cinematografico» la trama della vicenda, la presunta destinazione finale di quello che si è rivelato un vero e proprio fiume di droga: gli ambienti di Cinecittà. Tra i nomi arrestati c'è anche un attore, Massimiliano Borraccetti, 30 anni, interprete di secondo piano di telefilm polizieschi.

Unica variante, rispetto ai film americani, il ruolo giocato dagli specialisti carabinieri, per la precisione dai militari del Ros (il raggruppamento operativo speciale) di Genova e Livorno, che in un anno di indagini hanno arrestato undici persone sequestrando armi, centinaia di milioni in contanti, 8 tonnellate di hashish e una trentina di chili di cocaina purissima: valore sul mercato, «al minuto», 15 miliardi.

Le varie fasi dell'«operazione Alice», strettamente collegata a quella (denominata «Cartagine») che nel mese del '94 aveva portato i carabinieri a sequestrare oltre cinquemila chili di cocaina, è stata illustrata ieri a Genova, alla presenza del comandante della Legione Giuseppe Bascetto, dal colonnello Gian Paolo Ganzer dei Ros di Roma.

La figura chiave dell'inchiesta è quella di un pregiudicato di Campiglia Marittima (Livorno), Pier Maurizio Cecchini, 44 anni. Cecchini era stato coinvolto, nel '94, nell'arresto di un mafioso latitante da 10 anni, Giacomo Tamburello: insieme pianificato la distribuzione 8 tonnellate di hashish, poi sequestrate dai carabinieri a Milano e Verona. Il nome, poi, stato associato con quello della famiglia mafiosa dei Caruana proprio nel quadro dell'operazione Cartagine.

Nonostante i sospetti che orbitavano pendevano su di lui, Cecchini esitato mettersi in società con un piccolo boss venezuelano, Luis Antonio Mausilla Diez, e a impiantare insieme a lui a Castiglioncello una base logistica per lo smistamento della droga dalla Colombia. La cocaina arrivava in Italia nei sottofondi di valigie spedite come bagaglio sugli aerei, superando i controlli negli aeroporti con al mentolo per confondere l'olfatto dei cani antidroga.

Oltre a Cecchini, nei cui terreni Livornese è anche un vero e proprio arsenale clandestino, Mausilla e a Borraccetti, «pizzicato» a Cinecittà due etti di cocaina, gli altri arrestati il venezuelano Manuel Juan Manuel Perozo Ostos di 32 anni, Alvaro Annibaldi, romano di anni, Giovanni Dettori, dipendente del Poligrafico dello Stato, catturati con 5 chilogrammi di coce ciascuno.

Luigi Pedrini, 37 anni, di Bergamo, è stato arrestato chili di droga, Lorenzo Draghetti, anni, di Campiglia marittima un chilo di droga. Altrettanto delicato il ruolo Giuseppe Alberti, 31 anni, bergamasco, uno degli ultimi arrestati. Era «l'apripista»: un'auto «pulita», doveva verificare la sicurezza del luogo prescelto per le consegne. Uno dei sequestri-blitz, tra l'altro, è avvenuto alle porte di Genova, nell'area di servizio «Turchino Ovest» della A26: manette sono finiti il bresciano Graziano d'Orazio, 33 e Domenico Suma, 39 anni, di Ostuni. In auto avevano 5 chili di cocaina.

Alessandra Pieracci
Marco

CONTROLLA QUI SE HAI FATTO

REGOLAMENTO

Su ogni scheda, ci sono 7 tessere coperte dalla scritta argentata «Scopri e Gioca». Le prime due servono per giocare la doppia (ognuna separatamente dall'altra: le due tessere non sono combinabili fra loro), ciascuna delle altre serve per i singoli giorni della settimana, dal lunedì al venerdì. Grattando la tessera del giorno scoprirai dei numeri e la scritta «Specchio». Su La Stampa del medesimo giorno troverai 2 numeri e una scritta «Specchio».

Per vincere, bisogna fare Tris, cioè avere sulla tessera, non importa in quale ordine, 2 numeri uguali a uno di quelli pubblicati su La Stampa. Ad esempio, se sulla tessera del giorno si trovano due 500.000 e su La Stampa dello stesso giorno si trova un 500.000, si vincono 500.000 lire in buoni benzina. La stessa cosa vale per «Specchio» (e si intende copia di «Specchio»).

Se hai vinto i buoni, telefona al n° 011/43.43.363 entro le ore 12 di sabato 2/11. Se hai vinto «Specchio» per averlo consegna la vincita sabato in edicola.

Se a fine settimana non avrai vinto niente, incolla sul retro della scheda 4 codici a barre ritagliati dalla prima pagina de La Stampa di questa settimana, aggiungi i tuoi dati ed inviala in busta chiusa all'indirizzo indicato. Tra tutte le schede pervenute entro sabato 9/11 saranno estratti a sorte un Coupé Fiat ed i buoni non assegnati durante questa settimana.

Per informazioni tel. 011/43.43.363,
(lunedì- sabato 9 - 20, domenica 9 - 14).

LA STAMPA

4.000.000*
Specchio
150.000*
* IN BUONI

Chiavari: sono stati sfrattati da piazza della Torre

Via il mercato del pesce protestano gli ambulanti

CHIAVARI. Sono in pochi, quattro, a volte 5, perciò riescono a farsi sentire. A fare una manifestazione che l'opinione pubblica. Ma sono scontenti. Sono gli ambulanti del mercato giornaliero del pesci che sono stati «sfrattati» da piazza della Torre, dove da decenni svolgono la loro attività, e mandati in vico Botti.

Capiscono che i lavori alle condotte sotterranee delle acque bianche - attualmente in corso dove loro avevano i banchi - si dovevano fare, ma testano di essere stati segregati in una strada poco conosciuta nella quale passano poche persone se non qualche automobilista in cerca di parcheggio.

«Perché hanno spostati di pochi metri al centro della piazza dell'Asilo - dicono in coro - qui non ci trovano neppure hanno il biglietto con l'indirizzo». A complicare infatti la vi è una strada con un nome simile forse più conosciuta: vico dei Botto. Qui invece, in vico Botti, meglio conosciuta come «cantu gattu», si sono dovuti sistemare tra tre cassonetti per la spazzatura una serie di parcheggiate. «Ci hanno detto che non potevamo stare nelle vicinanze di piazza della Torre perché passano le auto e inquinano i pesci - aggiungono gli ambulanti. E qui? Non ci sono le auto che inquinano?».

Forse l'amministrazione comunale ha comunicato lo spostamento tardivamente (anzi lo ha comunicato alla stampa il giorno stesso dello spostamento) ma loro, gli ambulanti, sapevano che per i lavori in dovevano spostarsi prima o poi. «Adesso ci due giorni festivi - aggiungono preoccupati - quindi i sospesi e noi dovremo rimanere qui chissà quanto. I nostri incassi si sono ridotti del 70 per cento». Una delle ambulanti tira il cassetto: «Guardi, 100 mila lire da questa mattina. Come è possibile continuare così?».

Gli ambulanti del mercato del pesce che è stato trasferito in via Botti

Poi raccontano di clienti fissi che non si ancora fatti vedere in Botti: altri che hanno confuso Botti con Botto. Di altri che trovano la nuova sistemazione «lontana dal centro». E poi «anche i ristoratori che ci chiamavano telefonicamente presso bar vicino al mercato sanno come fare». Se la questione non fosse seria si potrebbe dire che i ristoratori, in questo caso, sanno «che pesci prendere».

Giuliano Vignolo

Il delitto di Chiavari rievocato l'altra sera in tv «Chi l'ha visto?»

Nada, un appello dei genitori

La madre dell'impiegata: «Chi qualcosa, anche un dettaglio, si rivolga alle forze dell'ordine» Il padre, vinto dall'emozione, non è riuscito a leggere il messaggio che si era preparato

CHIAVARI. La trasmissione «Chi l'ha visto» di martedì ha riportato alla ribalta tutta Italia l'omicidio di Nada Cella, la ragazza 24 anni aggredita uccisa nell'ufficio di via Marsala dove lavorava come impiegata, lo scorso sei maggio.

Nel Tigullio l'ascolto è stato sicuramente alto, considerato che nessuno ha dimenticato l'episodio tuttora irrisolto. Per la prima volta dal giorno del delitto i genitori di Nada, madre, padre e la sorella, apparsi in trasmissione televisiva. Lo hanno fatto, dalla loro abitazione di Chiavari, per lanciare ancora un messaggio a chi potrebbe visto qualcuno o notato qualche particolare la mattina del sei maggio. qualcuno qualcosa, anche il minimo particolare - ha detto Silvana Smaniotto, la madre di Nada - si rivolga forze dell'ordine». La sua voce ferma anche se tradiva tutta l'emozione del

Antonio Cella, il padre, è riuscito a leggere il messaggio che era preparato e taccuino posato sul tavolo. Si era prestato, qualche giorno prima, a ripercorrere con la troupe televisiva la strada che figlia aveva fatto in bicicletta la mattina che è stata uccisa. Poi l'emozione della ricostruzione, il vedere l'ufficio del commercialista dove Nada è stata assassinata, è stata più forte di lui. In collegamento da Milano, Daniela, sorella Nada, ha ricordato l'appello rivolto al Presidente della Repubblica. «Siamo completamente all'oscuro su come stiano procedendo le indagini - commentato Daniela - abbiamo bisogno di vendetta, ma chiediamo sapere la verità per la memoria di Nada».

Nella ricostruzione della Rai c'è stata qualche imprecisione e qualche particolare dato per scontato: per esempio stato rifatto il percorso dalla panetteria dove Nada ha comperato panini, e ha dimenticato la pizzetta, fino a via Marsala. Sono stati calcolati i secondi ne venuto fuori che Nada sarebbe entrata in ufficio alle 7,40. Questa supposizione perché l'unica testimonianza sull'arrivo Nada in via Marsala quella Luciana Signorini che ha sempre detto di aver incontrato l'impiegata le 8,30. Probabilmente sono state esigenze di regia per creare un ulteriore alone di mistero.

Come deve essere stata esigenza di regia l'inquadrare la madre del commercialista Marco Soracco, datore di lavoro di Nada, dal collo alle ginocchia.

Solo un particolare è risultato interessante e Nada sarebbe andata in ufficio la mattina di sabato 4 maggio a ritirare dischetto sul quale ha copiato qualche cosa dal computer. Dove sia andato il «floppy» e che contenesse, è un mistero. [g. vi.]

DALLA RIVIERA

Il sindacato vince una causa l'Inps

La Fiom Cgil Tigullio ha vinto causa nei confronti dell'Inps per oltre 90 lavoratori della ex Cite, ai quali l'istituto richiede la restituzione di somme che il datore di lavoro aveva corrisposto a titolo varie indennità. Secondo l'Inps questi emolumenti sarebbero stati incompatibili con le indennità cassa integrazione che l'Istituto aveva erogato alla Cite. La i l'Inps chiede la restituzione è di circa 800 mila lire per lavoratore. [g. vi.]

La gestione dell'Alberghiero passa al Consorzio

Dal primo gennaio '97 la gestione della scuola alberghiera, attualmente affidata al Comune, sarà trasferita al costituendo Consorzio per lo sviluppo delle attività turistiche di Lavagna all'interno del quale opereranno le associazioni categoria delle piccole e medie imprese turistiche. A seguito delle dimissioni direttore Massimo Ortelio, il Comune ha nominato, fino al termine dell'anno, consigliere delegato Gino Canale. [g. vi.]

Un convegno sulla formazione professionale

Ieri all'auditorium si è svolta una giornata dedicata alla formazione professionale ed ai percorsi scolastici post-secondari. Al convegno, promosso dal Ministero della pubblica e Provveditorato agli studi, in discussione la necessità di interventi finalizzati all'ingresso dei giovani nel mondo del lavoro. [g. vi.]

Sospesi i lavori di sistemazione del parco

I lavori sistemazione del parco di via Tre Scalini Sant'Anna sono stati nuovamente sospesi. In una interpellanza inviata al sindaco Roberto Bagnasco, consigliere Riccardo Cecconi, Rifondazione comunista, chiede che arrivi al più presto alla conclusione dei lavori. [g. vi.]

Monsignor Careggio interviene sul caso del parroco accusato di atti di libidine

Il vescovo: «Chiarezza al più presto»

«Ho stimato don Pino Carpi sin dal mio arrivo in diocesi per le doti umane sacerdotali, quelle che i suoi parrocchiani gli riconoscono con affetto». Le dichiarazioni dei due legali. Sconcerto a S. Margherita

SANTA MARGHERITA. Il vescovo di Chiavari, Alberto Maria Careggio, è intervenuto con un comunicato sulla vicenda di don Pino Carpi, il parroco della chiesa di Nostra Signora della Rosa, accusato di libidine nei confronti di una minorenne.

«Al mio rientro in diocesi dal pellegrinaggio a Loreto - scrive Monsignor Careggio - ho appreso la sconvolgente notizia relativa a gravi accuse al parroco di Santa Margherita, che mi ha profondamente rattristato». Il vescovo conferma stima e fiducia nei confronti di don Pino: «Il fatto colpisce sacerdote che ho stimato sin dal mio arrivo in diocesi per le doti umane e sacerdotali, quelle che i suoi parrocchiani, i sacerdoti la diocesi intera gli riconoscono e che oggi, affetto, testimoniano pubblicamente».

Il vescovo conclude suo messaggio con un auspicio: «Spero che si possa quanto prima far chiarezza e giustizia sui fatti, sulle cose dette o scritte e che l'intera vicenda non sia strumentalizzata per fini abbietti, di qualsiasi genere».

Una presa di po che si unisce alla solidarietà espressa al sacerdote dai parrocchiani sammargheritesi. Sul fronte giudiziario, invece, intervengono gli avvocati delle due parti. Il difensore di Don Pino chiede come mai i genitori della ragazza, che già all'epoca dei fatti esposti nella denuncia (circa tre anni fa) avevano un forte dubbio sulla possibile sussistenza di simili episodi, abbiano aspettato solo pochi giorni prima che la ragazza compisse 18 anni per rivolgersi ai carabinieri.

Su qu particolare il legale della famiglia della giovane non risponde, essendo l'argomento oggetto delle indagini, ma afferma: «Penso sia necessario rispettare i termini della giustizia fare illazioni che possono solo portare danni alle persone coinvolte». Si quindi alle bollate per una questione la cui risonanza si sta allargando e divide la città colpevolisti e innocentisti. Appena uscita la notizia sembrava trattarsi della solita de-

Don Pino Carpi, parroco di S. Margherita

stinata a i in breve tempo, poi si sono cercate le dichiarazioni degli avvocati di parte e questo è stato materiale per diverse interpretazioni a volte contrastanti tra loro.

L'avvocato della ragazza, Emanuele Quaquaro, dice che si rischia fare il processo alla vittima. Anche l'avvocato di don Pino, Giovanni Donadoni, sostiene che ogni giorno viene fatto un processo in strada. «Un fatto estremamente dannoso», dice il legale. Ma poteva esaltrimenti. L'accusato è un sacerdote, quindi facile esca per illazioni, pettegolezzi, giudizi. I sammargheritesi, a parte quelli che si schierati ufficialmente con raccolte di firme a sostegno del parroco, amano questa forma di «pubblicità» alla loro città. I pescatori, per esempio, il viso bruciato dal sol con mille storie da raccontare, non vogliono parlare vicenda. Li trovi seduti sui bordi delle loro barche, sulle panchine del lungare; provate chiedere parere sul «giallo» di Santa Margherita.

Nessuno risponde, è una faccenda con troppi lati oscuri che potrebbe essere più grande del loro modo semplice di pensare. Sperano solo, e non soltanto loro, che tutto finisca presto.

[g. vi.]

RAPALLO

Una interpellanza

Il no dei Verdi alla bretella per S. Margherita

RAPALLO. Il capogruppo provinciale dei Verdi, Alessandro Benzi, ha presentato una interrogazione alla presidente Marta Vincenzi sull'ipotesi di realizzazione di «bretella» che colleghi il casello autostradale di Rapallo con Santa Margherita. «Pur condividendo la necessità di concordare politiche capaci razionalizzare e migliorare il traffico del comprensorio - ha detto Benzi - l'ipotesi in discussione ci pare gran lunga la peggiore tra quelle conosciute».

Il consigliere mette in risalto l'impatto ambientale dell'intervento «in un'area assai pregevole dal punto di vista naturalistico, compresa nella zona cornice del parco di Portofino». Benzi evidenzia anche le difficoltà che il progetto troverebbe, «dal momento che l'amministrazione sembra voler prendere in considerazione limitazioni al traffico privato». [g. vi.]

CHIAVARI

Posti a rischio

Caso Tirrenia Gas il sindaco di Ne chiede assicurazioni

CHIAVARI. Da quando, pochi giorni fa, è stato reso che la Tirrania Gas, azienda che occupa 250 persone, verrà incorporata all'Italgas, hanno preso posizione prima i sindacati e adesso della questione ne parlerà in Provincia. Il consigliere provinciale Mauro Bertani, che è anche sindaco di Ne, ha presentato una interrogazione in sottolinea che l'accorpamento dell'azienda «comporterebbe la perdita servizi per i piccoli Comuni, la a rischio 60 posti di lavoro e la mancanza una presenza aziendale significativa per territorio».

Bertani chiede alla Provincia di impegnarsi per dotare il Tigullio di un proprio ambito territoriale nel quadro della legge Galli, per il ciclo delle acque e conservare Chiavari sede della azienda gas anche nel caso della prevista incorporazione. [g. vi.]

COMUNE DI COGOLETO
PROVINCIA DI GENOVA
AVVISO
IL SINDACO

Rende noto sensi del comma dell'art. 4 della Legge Regionale n. 24 dell'8.7.1987 successive modificazioni che è depositata per 15 gg. consecutivi dal 31 ottobre 1996 al 15 novembre 1996 a libera visione del pubblico presso la Segreteria comunale, la deliberazione C.C. n. 43 del 24.7.1996 esecutiva sensi legge avente per oggetto: «Piano particolareggiato di iniziativa privata del complesso turistico sportivo in località Lerca fino a 15 giorni dopo la scadenza del periodo deposito e cioè sino al giorno 30 novembre 1996.
Possono essere presentate opposizioni da parte dei proprietari di immobili compresi nello strumento urbanistico attuativo ed osservazioni da parte di chiunque abbia interesse.
Cogoleto, li 31.10.1996

IL SINDACO
Luigi Cola

GIOVEDÌ tuttolibri
I supplementi de LA STAMPA
Una settimana ricca di tutto.

L'ABBONAMENTO.
il mig di chi legge Stampa.
LA STAMPA

L'imposta di soggiorno, collegata alla Finanziaria, crea subito vivaci proteste

Torna la tassa sui turisti?

La proposta all'esame della commissione Bilancio della Camera. Preoccupazione tra gli operatori della Riviera. La riscossione spetterà alla Regione o direttamente ai Comuni?

GENOVA. Nel giro di pochi mesi, il tempo di approvare la legge finanziaria, le Regioni, nel quadro del nuovo federalismo fiscale, otterrano nuovamente l'introduzione dell'imposta di soggiorno, soppressa alla fine degli Anni Settanta? La proposta di legge, dai contorni molto nebulosi, è già oggetto di discussione in sede di commissione Bilancio alla Camera dei Deputati.

Ovviamente, la notizia s'è subito diffusa negli ambienti turistici di Genova e soprattutto delle due Riviere, provocando malumori e proteste. La tassa di soggiorno è generalmente interpretata dagli operatori - albergatori, ristoratori, titolari di locali pubblici o concessionari di stabilimenti balneari - come un deterrente negativo, come un ulteriore limitazione alla crescita del turismo.

In Regione - l'ente che dovrebbe effettuare la riscossione dell'imposta - la vicenda romana è seguita molto interesse dagli uffici finanziari. Ma non pochi dubbi. Il presidente Giancarlo Mori e l'assessore al bilancio e alle finanze Fulvio Vassallo vogliono infatti capire se la nuova imposta sarà applicata come aggiuntiva sul reddito nei confronti degli operatori economici che in qualche modo hanno benefici diretti o indiretti dal turismo, oppure se sarà una riedizione della vecchia imposta di tanti anni fa che veniva prelevata dagli albergatori per ogni giornata di presenza turistica e quindi versata alle Aziende di Soggiorno (e quindi redistribuita ai Comuni).

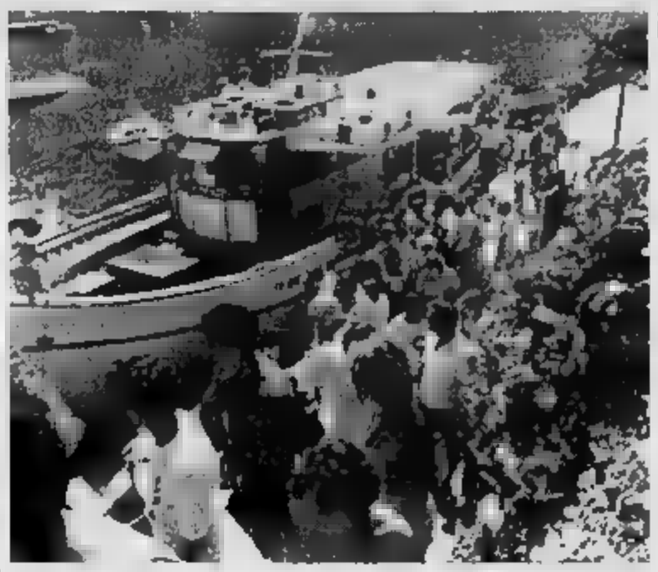

Turisti nel Tigullio: c'è preoccupazione per il probabile ritorno dell'imposta di soggiorno

Ma non basta: in Regione Fieschi non hanno ancora capito se l'imposta sarà di fatto gestita dalla Regione e quindi redistribuita ai Comuni, oppure potrà addirittura essere riscossa direttamente dai Comuni. Nei progetti della Liguria si vorrebbe poi distribuire così gli introiti: una parte potrebbe servire per una migliore e più efficace promozione e una parte potrebbe invece essere spesa, con precise finalizzazioni, da parte dei Comuni stessi. Infatti, il criterio della Regione sarebbe appunto di recuperare una sorta di «indennizzo» agli enti locali per l'impegno e spesa che il turismo - oltre gli utili - porta alle collettività, soprattutto delle due Riviere: inquinamento, ingorgo di traffico, danni al patrimonio paesistico e artistico, squilibri territoriali, danni d'impatto ambientale.

I Comuni, con quei fondi, potrebbero coprire in parte i danni e offrire migliori servizi e infrastrutture. Anche le Aziende di promozione Turistica sono all'erta. Dice il direttore di Genova, Antonio Fazio, che ha avuto nella sua lunga carriera una vasta esperienza anche a livello di Riviera: «E' indubbio che la nuova imposta crea malcontento. Come tutte le nuove tasse. Io vorrei leggere e studiare il progetto di legge prima di esprimere un giudizio definitivo, alla luce della mia esperienza del passato. In linea di massima posso affermare che sarebbe meglio una imposta generlaizzata sui soggetti operatori turistici o comunque coinvolti con il fenomeno turistico. Lo dico perchè sarebbe meno impopolare rispetto al semplice turista: è una questione soprattutto psicologica e d'immagine. Anche se, alla fin dei conti, per il gioco del passaggio dell'imposta, il turista, con l'aumento della tariffe, finirà per pagare a sua volta. Naturalmente agli albergatori la cosa non piace. Occorrerà operare una mediazione, ma soprattutto sarà importante capire l'uso che si farà dei fondi raccolti». Quale sarà l'importo d'una simile tassa di soggiorno? Forse più di cento miliardi, se mancano le aliquote.

Paolo Lingua

Il tesoro della cattedrale di S. Lorenzo torna a splendere: partono le visite

GENOVA. Dopo una chiusura di tre anni, dovuta alla necessità di adeguare la struttura alle esigenze di e di prevenzione di possibili incidenti per i visitatori, sarà riaperto al pubblico, con visite guidate ogni mezz'ora, il Museo del Tesoro della Cattedrale di San Lorenzo. Dopo tre anni di lavori, sono state ridotte le infiltrazioni, è stata eliminata l'umidità, sono stati rifatti gli impianti ed è stata ristrutturata l'illuminazione e sono state modificate alcune collocazioni di oggetti.

Il museo, che venne disegnato con una serie di collocazioni «a tholos», senza un percorso diretto e specifico, dall'architetto Franco Albini, è ora perfettamente agibile e rappresenta un polo di attrazione di grande importanza. Nel volgere di pochi anni, i turisti potranno visitare: la cattedrale di San Lorenzo, il Museo del Tesoro di San Lorenzo, il Chiostro dei Canonici, il Museo Diocesano e, prossimamente, l'archivio, poco esplorato e di grande ricchezza.

I lavori di ripristino sono stati diretti dai due proprietari del Museo del tesoro: il Comune di Genova e il Capitolo della cattedrale. Ieri mattina, alla presentazione, erano infatti presenti l'assessore alla cultura Giovanni Meriana, con il direttore del Museo di Sant'Agostino, Clario Di Fabio, oltre a mons. Giovanni Cicali e a mons. Giovanni Pedemonte per il Capitolo della Cattedrale. La cooperativa «Arti e Mestieri», di giovani esperti e volontari, coordinerà la gestione diretta dei visitatori al museo, in modo che la struttura culturale sia economicamente autosufficiente.

Un pezzo celebre: il Sacro catino

Il museo ha mantenuto intatto - anzi lo ha accresciuto - il suo fascino. La collocazione, con una nuova illuminazione, del pezzo più celebre - il «Sacro catino», che si credette, nel Medio Evo, un unico di smeraldo - aggancia il visitare sin dall'inizio. Sul «Sacro catino», che la leggenda associa al Santo Graal, si stanno aprendo due ipotesi scientifiche: o si tratta d'un vetro romano del I secolo, portato a Genova da Guglielmo Embriaco, oppure d'un vetro arabo spagnolo del IX secolo, portato a Genova dall'impresa di Almeria (metà del XII secolo). Ci sono poi gli altri pezzi di grande pregio: la splendida «Croce degli Zaccaria» (di scuola bizantina, d'oro, con pietre dure e perle, con reliquie della vera croce) che veniva esposta in Cattedrale, in occasione dell'incoronazione dei Dogi, l'urna di San Giovanni Battista in argento, l'urnetta reliquiaria, in argento, detta «del Barbarossa», reliquiari, rarissimi piviali, lampade votive, il piatto in puro calcedonio (I secolo d.C.) detto «di San Giovanni Battista», che cambia colore a seconda della luce.

Come ultima curiosità, sono stati aggiunti, su un cuscino di velluto, gli anelli episcopali appartenuti al cardinale Giuseppe Siri, tra i quali spicca l'anello d'oro del Concilio Vaticano II. Nel complesso, nei diversi «tholos», sono esposti una trentina di pezzi, tutti pregiatissimi: vano accanto si potranno ammirare anche gli splendidi argenti (XVII, XVIII e XIX secolo) - candelabri, ostensori, pissidi, incensieri, asperges - che sono tutt'ora impiegati nelle occasioni solenni e per le cerimonie liturgiche di maggiore importanza. Si prevedono, con la dovuta cautela, studi restauro e di recupero.

[p. l.]

Incidente sull'A26, tre feriti leggeri

Due cisterne e un Tir si scontrano a Voltri

GENOVA. Drammatico incidente autostrada bloccata per quasi tre ore, ieri mattina, sulla A26. Dalle fino alle 11,30 è stata chiusa al traffico la carreggiata verso Genova, a Voltri, poco prima dello svincolo.

Nell'incidente sono rimasti coinvolti autocisterne, un autoarticolato e tre vetture: fra le persone coinvolte ci sono stati tre feriti, tutti in maniera leggera, che sono stati visitati al pronto soccorso dell'ospedale San Carlo.

A provocare il tamponamento a catena è stata una coda che si era formata nel tratto in cui la A26 si innesta sulla A10, Genova-Savona, poco prima del casello di Voltri. Pochi istanti dopo arrivavano una golf e un'autocisterna vuota che, trovandosi la strada sbarrata dalle auto incolonnate, sono finite contro un'autocisterna. La seconda autocisterna è finita di traverso sulla corsia occupando l'intera carreggiata.

Subito dopo sono giunti a forte velocità un portacontainer e un fuoristrada Toyota.

Nessuno dei due veicoli è riuscito a frenare in tempo e sono finiti entrambi contro l'autocisterna che occupava l'intero asse stradale. Infine una vettura è andata a schiantarsi contro la parte posteriore della jeep.

Pochi minuti dopo hanno raggiunto la coda del maxitamponamento gli agenti di una pattuglia della polizia stradale di Ovada che hanno compiuto i rilevamenti e hanno chiesto l'intervento dei mezzi di soccorso per soccorrere i feriti e rimuovere una delle due autocisterne.

Dalla centrale dei vigili del fuoco di Genova e dal distaccamento di Multedo sono partite due squadre e un'autogru che ha rimesso in carreggiata l'autocisterna.

Fortunatamente tutti i mezzi pesanti erano privi di carico.

Il traffico è ripreso regolarmente solo verso mezzogiorno: la circolazione verso Genova sulla A26 è stata dirottata verso la A10 al casello di Arenzano.

[m. c. c.]

Gli arrestati salgono a quota quattro e l'inchiesta sui falsi certificati è destinata ancora ad allargarsi

Assicuropoli: in carcere anche un radiologo

Peculato e corruzione per il tecnico dell'ospedale di Sampierdarena

GENOVA. C'è un nuovo arresto nell'inchiesta sull'Assicuropoli genovese. E' il tecnico radiologo dell'ospedale Sampierdarena Maurizio Esposito, 39 anni. L'ordine di custodia cautelare, come già per gli altri tre provvedimenti restrittivi emessi nei giorni scorsi, è stato firmato dal giudice delle indagini preliminari Roberto Fucigna su richiesta del sostituto procuratore Francesco Pinto.

Tre le ipotesi di reato, comuni anche agli altri indagati: concorso in peculato, falso e corruzione. Il tecnico di laboratorio di «Villa Scassi» è finito in manette ieri mattina. A eseguire il provvedimento sono stati gli agenti della polizia giudiziaria della procura. Secondo l'accusa Maurizio Esposito sarebbe stato il «referente» nel reparto radiologia del medico del pronto soccorso Bruno Berretti, indagato a piede libero per gli stessi reati. Il medico, lavora da una decina d'anni nella struttura di prima accoglienza dell'ospedale e ha la qualifica di «aiuto». Avrebbe ammesso molte cose quando è stato interrogato dal sostituto Pinto. Sembra che abbia parlato dei suoi rapporti con Piero Borgis, anni, procacciatore d'affari, attualmente agli arresti domiciliari con le identiche accuse degli altri.

Villa Scassi di Sampierdarena: un medico e un tecnico radiologo sono coinvolti nella clamorosa inchiesta sui falsi certificati

A quest'ultimo avrebbe consegnato certificati falsi sia firmati il quello di altri colleghi dell'ospedale del tutto ignari della cosa. Anche Borgis (che è difeso dagli avvocati Riccardo Lamone e Piero Franzosa) ha parlato molto il sostituto Pinto, riempiendo pagine e pagine di verbali da cui protrebbero scaturire a breve importanti sviluppi dell'inchiesta. In sostanza sarebbe stato lui a procurare i falsi infortunati. Portava l'amico sano in ospedale e lo faceva visitare da Berretti. Il medico, afferma l'accusa, faceva il falso certificato a volte corredato dalla lastra di un braccio o di una gamba veramente fratturati ma «appartenenti» ad altre persone. Berretti avrebbe spiegato al magistrato che per il solo certificato il compenso era 300 mila lire, mentre si saliva a mezzo milione veniva aggiunta la lastra. E, qui, sempre secondo l'accusa, entrava in gioco il tecnico radiologo Esposito.

Quando Borgis aveva ottenuto la documentazione ospedaliera, dicono gli inquirenti, la passava poi all'avvocato Lino Andrisani, arrestato l'altro ieri, (è difeso dall'avvocato Corrado Pagano). Le «pratiche» che Borgis ha ammesso di aver trattato sarebbero circa 130.

Il giudice Fucigna ieri mattina ha iniziato gli interrogatori previsti dalla legge entro i cinque giorni dai provvedimenti restrittivi. Per primo è stato sentito Piero Borgis e successivamente, Maurizio Maltecca, 43 anni, titolare del «Centro per i diritti dell'infortunato» (avvocati Andrea Andrei e Guido Colella).

Intanto continuano le perquisizioni della polizia giudiziaria in studi legali e in quelli di medici che sarebbero rimasti coinvolti nell'Assicuropoli sotto la Lanterna.

Attilio Lugli

IN CITTÀ

SOLIDARIETA'

Al congresso regionale Cisal condanna Finanziaria

Secca condanna della Finanziaria da parte di Gaetano Cerioli, segretario regionale della Cisal. Durante il primo congresso ligure, iniziato ieri, Cerioli ha dichiarato che la manovra grava «pesantemente sul lavoro e sulle imprese». [m. c. c.]

Garanzie in Provincia per i lavoratori strade

Incontro in consiglio provinciale fra i capigruppo e i lavoratori di piazzale Mazzini. Il presidente Marta Vincenzi ha assicurato ai dipendenti del settore strade che verranno cercate nuove stategie di confronto. [m. c. c.]

GIUBILEO

Conferenza al Quadrivium per l'appuntamento del 2000

Oggi alle terrà a Genova, alla sala del Quadrivium, un incontro con Guzman Carriguy Leocour su «Testimonianza e missione dei movimenti in vista del grande giubileo del 2000». [m. c. c.]

Rapinatore messo in fuga dal titolare del distributore

Vuole rapinarlo e lui lo mette in fuga con un bastone. E' stata la singolare ed efficace reazione del gestore di una stazione di servizio in via Corsica. L'altroieri un uomo, forse uno straniero, impugnando un coltello gli ha intimato di consegnargli i soldi. Bruno Nani, 53 anni, è uscito dal gabbiotto armato di un bastone e il rapinatore è fuggito.

[m. c. c.]

Per Villa Serra di Comago rinascerà il Consorzio

Intesa fra i Comuni di Genova, Sant'Olcese e Serra Riccò per il restauro della Villa Serra di Comago. Fra breve verrà ricostituito il consorzio che curerà gli interventi: gli obiettivi prioritari il parco e il definitivo restauro dell'edificio della Villa. [m. c. c.]

Tosap: nuovo capitolo del braccio di ferro tra Comune e commercianti

Pignoramento ai mercati generali

Gli ufficiali giudiziari ieri in corso Sardegna

GENOVA. Ancora bufera sul mercato ortofrutticolo di corso Sardegna. Ieri mattina sono arrivati gli ufficiali giudiziari per attuare il pignoramento, un gesto prima di tutto simbolico, per concludere l'annosa vicenda del pagamento degli arretrati della Tosap dal 1991 al 1993 da parte dei grossisti.

Il pignoramento, per legge, vieta di cedere, vendere o trasferire la merce, ma questa misura è stata attuata solo in parte.

L'iniziativa riguarda un centinaio di grossisti, quelli che avevano presentato ricorso contro la decisione della civica amministrazione di distribuire in sei rate il pagamento dell'imposta.

I grossisti a pagato solo due delle sei rate complessive in era stato suddivviso l'arretrato. Poi aveva presentato ricorso agli organi competenti chiedendo una sospensiva. Il Comune una dilazione ma il pagamento doveva comunque essere completato.

Di lì un braccio di ferro fra i commercianti e Palazzo Tursi.

Una legge del 1994 aboliva la Tosap per i mercati, restava però da saldare la tassa relativa ai tre anni precedenti. Ma le contestazioni continuate.

[m. c. c.]

SCANDALO AMT

Assolti tutti i funzionari

Sono stati tutti assolti i funzionari dell'Amt che erano finiti sotto processo con le accuse a vario titolo di turbativa d'asta e abuso d'ufficio per una partita di ammortizzatori acquistati cinque anni fa dall'azienda trasporti genovese dalla «Gimon Italia». Una perizia aveva poi dimostrato che gli ammortizzatori i migliori sul mercato. I giudici hanno così assolto formula ampia: Eugenio Bo, 47 anni, ufficio materiali, Vittorio Guido D'Intino, anni, approvvigionamento, Carlo Occulti Galanti, 42 anni, manutenzione, Alessandro Sordini, 56 anni, capo servizio, Enrico Renzo Cardellini, anni, ufficio gestione scorte, Nazareno Franco Carletti, 57 anni, capo area, Calogero Montante, anni, uno dei titolari della Gimon. Per un altro funzionario Amt, Luigi D'Addio, 60 anni, stralciato dal processo, l'esito assolutorio appare dunque scontato. La sentenza dopo dieci ore di camera di consiglio. [a. l.]

Singolare scena l'altra notte nel centro storico

Manette agli spacciatori applausi per gli agenti

GENOVA. Quando hanno visto gli agenti mettere le manette ai polsi dei due spacciatori hanno iniziato ad applaudire. Dai balconi e dai negozi di via Canneto sono partiti i complimenti e gli apprezzamenti per le forze dell'ordine.

E' accaduto l'altro pomeriggio nel centro storico quando, dopo un lungo inseguimento, alcuni agenti del commissariato di Prè hanno fermato due marocchini, colti in flagrante mentre cercavano di vendere una dose ad un poliziotto in borghese, l'ispettore Colombo.

Bouna Amdar, 18 anni, e Bozid Afid di diciassette, verso le avevano avvicinato in via Turati l'ispettore e gli avevano offerto la droga. L'uomo ha intuito che i due nascondessero la droga in bocca e ne ha afferrato uno, le confezioni sono cadute in terra mentre il secondo cercava di scappare, inseguito da un collega dell'ispettore.

Intanto dal commissariato arrivavano i rinforzi e scattava la caccia ai due giovani spacciatori.

Alcune centinaia di metri più in là, la cattura in via Canneto proprio mentre il vicolo era affollato per lo shopping pomeridiano. Un arresto con applauso e soddisfazione in più per le forze dell'ordine.

Da tempo gli abitanti dei vicoli denunciano rabbia ed esasperazione la presenza continua e sempre più invadente degli spacciatori. Per questo le forze dell'ordine hanno intensificato i controlli nella città vecchia.

Intanto, sempre nella lotta contro lo spaccio di droga, a Sestri Ponente è stato fermato Fabio Pittaluga, 26 anni: il ragazzo è accusato di detenzione di sostanze stupefacenti. Nelle sue tasche gli investigatori avrebbero trovato mezzo grammo di eroina. [m. c. c.]

[redacted] UTILI

[redacted]

GENOVA
Europa: corso Europa 676
Ghersi: corso Buenos Aires - Corte Lambruschini
Pescetto: via Balbi 186
Il turno continuato 8,30-20
Dei grattacieli: piazza Dante
Asseretti: via Peschiera
Vesuvio: via Vesuvio
Settarelli: [redacted] Carbonara
Sociale: piazza Tommaseo
[redacted] **gratuito recapito medicinali urgenti** redatti su ricetta medica, dopo [redacted] 21,30: *Vigilanza Valbisagno* tel. 377.1430 (nelle zone concordate).
[redacted]
Sori: via Cairoli 18, tel. 700.632.
[redacted]O
Savio: piazza N. da Recco, tel. 74.055.
CAMOGLI
Machi: via della Repubblica 4, tel. 771.081.
SANTA MARG[redacted]
Brizzi Machi: via Palestro 44, tel. 287.002.
RAPALLO
Colombo: via Colombo 24, tel. 51.948.
ZOAGLI
Valtera: piazza [redacted] Dicembre 8, [redacted] 259.041.
[redacted]
Centrale: via Prandina 22, tel. [redacted].
SESTRI LEVANTE
Internazionale: largo Colombo 52, tel. 41.024.
[redacted]
Marcone: via Longhi 66, [redacted]. 49.232.

AUTOAMBULANZE

Emergenza unificata: 118.
Genova: tel. 651.12.38.
Camogli: tel. 770.205.
Ruta: tel. 771.119.
Recco: tel. 74.234.
Santa Margherita Ligure: tel. 287.019.
Rapallo: tel. 50.433, 60.700.
Chiavari: tel. 322.422, 309.655.
Cogorno: tel. 384.620.
Lavagna: tel. 309.947.
Sestri Levante: tel. 41.020, 480.750.
Riva Trigoso: tel. 41.764.
Moneglia: [redacted]. 49.241.
Cogoleto: [redacted]. 9188 366.
Sori: [redacted]. 700.917

[redacted]

S. Martino: telefono 5551; **Galliera:** telefono 56.321; **Sampierdarena:** telefono 41.021; **Rivarolo:** telefono 448.841; **Sestri P.:** telefono 65.651; **Gaslini** (pediatelefono): 56.361; **B.go** [redacted] telefono 932.985; **Recco:** telefono 74.102; **S. Margherita:** telefono 283.611; **Rapallo:** telefono 50.231; **Lavagna:** telefono 32.91; **Cogoleto:** telefono 91.83.456.

GUARDIA MEDICA

Notturna prefestiva e festiva:
Genova, Bogliasco, Pieve Ligure, Arenzano, Cogoleto: telefono 354.022. Pediatrica (a pagamento) 542.776. **Recco, Rapallo, Camogli, S. Margherita:** telefono [redacted]. **Chiavari, Lavagna, Sestri Levante:** telefono 303.410-32.91. **Borzonasca:** telefono 340.238. **S.** [redacted] **d'Aveto:** telefono 98.129. **Cicagna:** telefo[redacted] 92.147. **Varese Lig.:** telefono 842.041.

AUTOLINEE

AMT Genova: telefono 599.7414; **Tigullio Trasp.: Chiavari:** telefono 313.851; **Sestri Levante:** [redacted] 41.384 - 480.655 - 47.751; **Rapallo:** telefono 54.509 - 51.306 - 54.508.

[redacted]IE

Genova: telefono 284.081; **Camogli:** telefono 771.137; **Recco:** telefono 76.134; **Santa Margherita:** telefono 288.630; **Rapallo:** telefono 50.347; **Zoagli:** telefono 259.358. **Chiavari:** telefono 300.000 / 309.587 / 392.161; **Sestri Levante:** telefono 41.620. 41.050; **Riva Trigoso:** telefono 42.386; **Cogoleto:** telefono 9181.765; **Moneglia:** telefono 49 705.

MERCATI

Lunedì. P.zza Palermo, p.zza [redacted] Negro, p.zza Tre Ponti, Molassana, Bolzaneto, Pegli, Recco, Riva Trigoso; [redacted]**tedì.** p.le Parenzo, p.le Giusti, Oregina, Nervi, via Anzani, Cornigliano, Voltri; [redacted] piazza Terralba, via [redacted] Campo, [redacted] Tortosa, Sestri Ponente, Prà, Certosa, piazzale [redacted] Vinci; [redacted]**vedì.** piazza Palermo, piazza Di Negro, Bolzaneto, Pegli, [redacted] Anzani, via Emilia, Lavagna, Rapallo, Sori; **Venerdì.** Via Isonzo, p.za Tre Ponti, p.za Terralba, Prato, Pontedecimo, p.le Parenzo, p.le Giusti, Oregina, Cornigla[redacted], Chiavari, S. Margherita Ligure; **Sabato.** Via del Campo, via Tortosa, piazzale Terralba, Sestri Ponente, Certosa, piazza Leonardo Da Vinci, Sestri Levante.

TAXI

Genova Radiotaxi: telefono 59661; **Recco:** telefono 74032; **Camogli:** telefono 771.143; [redacted]: telefono 269.285; **S. Margherita:** telefono [redacted] - 287.998; **Rapallo:** telefono 55.858, 54.474, 50.048, 55.868, 55.969, 50.317, 50.647; **Zoagli:** telefo[redacted] 259.385; **Chiavari:** telefono 308.284, [redacted]: **Lavagna:** telefono 392.096, 393.16.22; **Sestri Levante:** telefono 41.277, 41.278; **Sori:** telefono 700.396.

CAPITANERIE DI PORTO

Genova: telefono 26.74.51.
Santa Margherita: telefono 28.70.29.

CORPO FORESTALE

Genova: telefono 568831 - 580429 - 586553;
Casarza Ligure: telefono 467.141;
Borzonasca: telefono 340.018;
Cicagna: telefono 92.035;
Rezzoaglio: telefono 97.043;
[redacted] **Stefano d'Aveto:** tel.98.072.

[redacted]

GENOVA

[redacted] Carlo Felice
Tel. 589.329 - 591.697
Ore 19,30
Lire 95/65/45/30.000
Der Rosenkavalier
Direttore Gustav Kuhn; interpreti: Françoise Pollet, Daniel Lewis Williams, Julie Kaufmann, Idiho Kamlosi, Thomas Mowles, [redacted] Alvares.

Teatro Stabile
Teatro della Corte
Tel. 570.24.72
Ore 20,30
Lire 40.000/28.000
Ballata di fine millennio
di Moni Ovadia. Con Moni Ovadia, Mara Cantoni e la Theaterorchestra.

Teatro Stabile
Sala Duse
Tel. 831.1891
Or.: 10-13 / 16-21
Lire 40.000/28.000
La partitella
di Giuseppe Manfridi, regia di Piero Maccarinelli.

Pol. [redacted]
Tel. 839.35.89. Ore 21
L. 39/28.000 mar.-giovedì
L. 42/32.000 ven.-domenica
Nata ieri
di Garson Kanin. Regia di Giuseppe Patroni Griffi. Interpreti: Valeria Marini, Stefano Santospago, Duilio Del Prete, Franco Acampora, Kaspar Capparoni.

T. della T[redacted]
T. Verdi di Sestri Pon.
Tel. 247.07.93. Ore 21
L. 30.000 posto unico
Sabò sabò
con Pep Bou, Marta Carrasci, Jaime Ventrua.

T. della Tosse
Sala Dino Campana
Ore 16
L. 10.000/7000
CHIUSO

T. [redacted] Tosse
Agorà
[redacted]. 247.07.93
Ore 21
Lire 25.000
[redacted] un sogno [redacted] un sogno
Prima parte dell'opera completa di William Shakespeare. Testi di E. Sanguineti, V. Cerami, P. P. Pasolini, N. Orengo. Compagnia e attori del Teatro della Tosse. Regia di T. Conte.

[redacted]
Dizzy Night Sheraton Hotel Genova Aeroporto
Tel. [redacted] - 65.491
OGGI RIPOSO. Domani venerdì 1 novembre: Franco Ambrosetti Quintet con F. Ambrosetti, C. Capurro, D. Moroni, R. Bonaccorso, R. Gatto. Sabato 2 novembre: cabaret Carlo e Simone presentano «Io e Pizzibuli».

[redacted]
Prezzi dei cinema di Genova
(dove non indicato diversamente)
mercoledì lire 8000 (posto unico)
altri giorni feriali lire 10.000 (ridotto 7000)
prefestivi e festivi lire 12.000 (ridotto 8000)

[redacted] 1
Tel. 208.549
Or.: 15/17,30/20,20/22,45
Lire 12.000; 8000 merc.
Tin Cup
di R. Shelton, con K. Costner, R. Russo, D. Johnson (Usa '96) — Lui è un golfista, eterno-sconfitto in campo e nella vita; [redacted] la fidanzata del suo rivale sul green. L'amore, la rivincita e sullo sfondo gli U. S. Open. N. V. 2h 15' **Comm.**

Ariston 2
Tel. 208.549
Or.: 14,50/16,50/18,50 20,50/22,50
Mission: impossible
di B. De Palma, co.. T. Cruise, E. Béart, J. Voight (Usa '96) — Uno 007 deve dare la caccia a una lista di agenti americani sottratta da una ex spia russa. Remake della [redacted] serie televisiva americana N. V. 1h 51' **Thriller**

Augustus
Tel. 566.810
Or.: 14,15/17/19,45/22.40
Independence Day
di R. Emmerich, con J. Goldblum, B. Pullman, W. Smith (Usa '96) — Un'orda di extraterrestri assale la terra per impadronirsi delle sue risorse e distruggere gli abitanti: ma gli umani resistono N. V. 2h 20' **Fantascienza**

Corallo 1
Tel. 586.419
Or.: 15/16,55/18,50 20,45/22,40
Fratelli
di A. Ferrara, con C. Walken, V. Gallo, C. Penn (Usa '96) — Tre fratelli mafiosi negli Anni 30 a New York: l'uccisione di uno consente agli altri due di evocare il passato, riflettere, manifestare violenza. N. V. 1h 45' **Dramm.**

Corallo 2
[redacted]. 586.419
Or.: 15/17,30
[redacted]
I racconti del cuscino
di P. Greenaway, con V. Wu, E. McGregor, K. Ogata (Giapp. '95) — Il corpo usato come pagina, l'inchiostro che disegna trame d'amore sulla pelle: erotismo e ossessioni tra Giappone e Hong Kong. V. M. 14. 2h 06' **Erotico**

Grattacielo
Tel. 564.403
Or.: 14,30/17,15/20/22,45
Sleepers
di B. Levinson, con R. De Niro, K. Bacon, B. Crudup (Usa '96) — Quattro ragazzini finiscono in un riformatorio e subiscono violenze da parte dei secondini: una volta adulti cercano di vendicarsi N. V. 2h 25' **Drammatico**

Lux
Tel. 581.581
Or.: 15,30/17,10/18,50 20,40/22,30
Il corvo 2

[redacted]
Tel. [redacted]
Or.: 15,30/17,50/20,10 22,30
Twister
di J. De Bont, con H. Hunt, B. Paxton, J. Gertz (Usa '96) — Due gruppi di studiosi si contendono un primato: mettere i loro strumenti di rilevazione dentro un micidiale tornado che impazza sull'Oklahoma. N. V. 1h '53 **Avvent.**

[redacted]
Tel. 581.415
Or.: 15,30/17,50/20,10 22,30
Il [redacted] di [redacted]
di G. Veronesi, con D. Abatantuono, Z. Dos Santos, R. Papaleo (Italia '96) — Un barbiere romano, angosciato dall'ex moglie arpia e da una vita angusta, va in Brasile per trovare la sorella e decide di restare. N. V. 1h 50' **Comico**

[redacted]
Tel. 564.849
Or.: 15/16,50/18,40/20,40 22,30
[redacted]

[redacted]
Tel. 565.512
Or.: 14,30/17,10/19,50
[redacted]
Ritratto di signora
di J. Campion, con N. Kidman, J. Malkovic, B. Hershey (Austral. '96) — Una ragazza americana in Europa: disillusioni, inganni e l'infausto incontro con un fascinoso bellimbusto. Dal libro di Henry James. N. V. 2h 24' **Dramm.**

Ritz [redacted]
Tel. 314.141
Or.: 15,45/18,30/21,30
Le onde del destino
di L. von Trier, con E. Watson, S. Skarsgard, K. Cartlidge (Dan. '96) — Scozia, primi Anni 70: in una comunità calvinista di tessitori le grandi e sofferte scelte d'amore di una coppia messa a dura prova dalla vita. N. V. 2h 45' **Dramm.**

Universale
Palazzo dello Spettacolo
Sala 1
Tel. 582.461. Or.: 15,30 17,50/20,10/22,30
Jack

[redacted]
Palazzo dello Spettacolo
[redacted]
Or.: 15/17,30/20/22,30
Twister
di J. De Bont, con H. Hunt, B. Paxton, J. Gertz (Usa '96) — Due gruppi di studiosi si contendono un primato: mettere i loro strumenti di rilevazione dentro un micidiale tornado che impazza sull'Oklahoma. N. V. 1h '53 **Avvent.**

Universale
Palazzo dello Spettacolo
Sala 3
[redacted].: 14,15/17/19,45/22,30
Il momento [redacted] uccidere

Verdi
Tel. 562.137
Or.: 15/17,50 20,10/22,30
Squillo
di C. Vanzina, con R. Degan, J. Driver, B. Koedam (Italia '96) — Una ragazza polacca viene a trovare la sorella, prostituta di lusso a Milano, che presto scompare nel nulla. N. V. 1h 40' **Thriller**

[redacted]
Abc [redacted]. 413.838; **Alcione** tel. 814.965; **Centrale 1 e 2** tel. 580.380; **Chiabrera** tel. 281.566; **Cristallo** tel. 299.967; **Dionisio** tel. 566.516; **Eldorado** tel. 645.7643; **Smeraldo** tel. 201.919.

[redacted] Amici del cinema
Tel. 413.838
Or.: 20,30/22,30
L. 8000/5000
La mia generazione
di W. Labate, con C. Amendola, S. Orlando, F. Neri (Italia '96) — Un terrorista viene trasferito a Milano per un colloquio con la sua fidanzata, mentre un carabiniere cerca [redacted] convincerlo a collaborare. N. V. 1h 45' **Drammatico**

Carignano d'essai
Tel. 570.23.48
Ore 20,45, Lire 7000
[redacted] (Gli intrighi di potere)
di O. Stone, con A. Hopkins, P. Boothe, P. Sorvino (Usa '96) — Gli intrighi del potere alla Casa Bianca, lo scandalo Watergate, le dimissioni: la storia del presidente Nixon, vista con luce nuova e anticonvenzionale. N. V. 3h 10' **Dramm.**

IL TEMPO IN LIGURIA

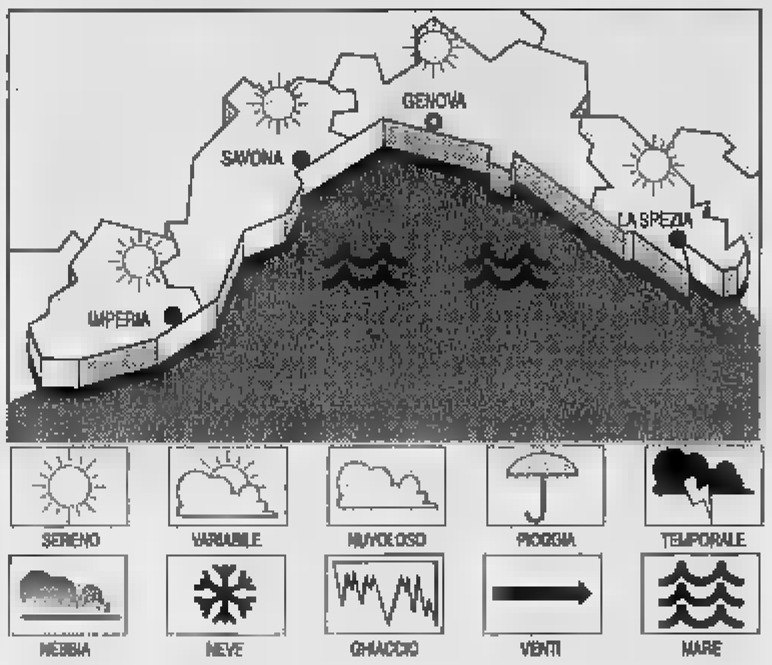

TEMPO [redacted] PER OGGI. Cielo sereno-poco nuvoloso con saltuari addensamenti a ridosso dei rilievi, vento moderato con locali rinforzi, mare molto mosso, temperatura in lieve aumento. **Tempo previsto per domani.** Prevalenza di schiarite con annuvolamenti pomeridiani soprattutto sui rilievi, vento debole-moderato, mare poco mosso-localmente mosso al largo, temp. stazionaria.
[redacted]**ONI DI IERI.** Temp. mare 19° C, umid. rel. 60%, vento Ovest-Sud-Ovest 15-20 km/h, mare mosso, cielo sereno-poco nuvoloso, press. bar. 1019 mb (in aumento).

TEMPERATURE DI IERI

Genova	max 20	min 13
Savona	max 20	min 13
Imperia	max 21	min 13

UN ANNO FA A IMPERIA
Max: **20**; min: **16**; temp. mare **19° C**

Il **Sole** sorge alle 7,03 e tramonta alle 17,19. La **Luna** cala alle 11,27 e leva alle 21,23 (fase calante).

Dati gentilmente forniti dall'Osservatorio meteorologico del Comune di Imperia e [redacted] Centro Meteo Mursia di Portofino.

Chaplin
Tel. 680.069
Ore 21
Lire 6000/4000
Tessera soci
CHIUSO

Cineforum
Tel. 887.841
Ore 21,15
Lire 6000/5000
CHIUSO

Fritz Lang
Tel. 219.768
Ore 21,15
Lire 6000. 1ª vis. 8000
OGGI RIPOSO

Lumière
Tel. 505.936
Or.: [redacted]30
fest. 16/18/20,15/22,30
L. 8000 (prime vis. 8000)
Il manuale del giovane avvelenatore
di B. Ross, con U. O'Connor, A. Sher, R. Sheen (Ingh. '95) — Un giovane chimico folle e dedito all'arte dell'avvelenamento sperimenta le sue invenzioni prima in famiglia poi nella società borghese. V. M. 14 1h 35' **Giallo**

[redacted]
Tel. 589.640
Or.: gio. e sab. 21,15
ven. 16/21,15 dom. 17/21,15
Lire 6000/5000
Qualcosa di personale
di J. Avnet, con R. Redford, M. Pfeiffer, J. Mantegna (Usa '96) — Un famoso giornalista si innamora dell'aspirante telereporter di una piccola emittente e l'aiuta a diventare famosa sul piccolo schermo. N. V. 2h 04' **Romantico**

[redacted] Eden-Peglicinema
Or.: 15,40/17,50/20/22,10
Lire 10.000/6000
Mission: impossible
di B. De Palma, con T. Cruise, E. Béart, J. Voight (Usa '96) — Uno 007 deve dare la caccia a una lista di agenti americani sottratta da una ex spia russa. Remake della celebre serie televisiva americana N. V. 1h 51' **Thriller**

[redacted] Cinema parrocchiale
Tel. 987.71.30
Ore 21
Lire 6000/4000
OGGI RIPOSO

[redacted] S. Siro
T. 32.02.564. Or.:20,15/22,30 lun./mer./mer. sab./dom.: 15,30/22,30. Lire 8000
The rock
di M. Bay, con S. Connery, N. Cage, E. Harris (Usa '96) — Un agente dell'Fbi e un galeotto (l'unico a essere riuscito in passato ad evadere da Alcatraz) uniti per fermare il folle piano di un generale. V. 14 2h 10' [redacted] **d'azione**

[redacted] Ambrosiano
Tel. 613.61.38
Or.: 15/17,30/20/22,30
Lire 9000/6000
The rock
di M. Bay, con S. Connery, N. Cage, E. Harris (Usa '96) — Un agente dell'Fbi e un galeotto (l'unico a essere riuscito in passato ad evadere da Alcatraz) uniti per fermare il folle piano di un generale. V. 14 2h 10' **Thriller d'azione**

[redacted] Centrale
Tel. 286.033
Or.: 16,10/22,20
L. 10.000
Twister
di J. De Bont, con H. Hunt, B. Paxton, J. Gertz (Usa '96) — Due gruppi di studiosi si contendono un primato: mettere i loro strumenti[redacted] rilevazione dentro un micidiale tornado che impazza sull'Oklahoma. N. V. 1h '53 **Avvent.**

[redacted] Augustus
Tel. 61.951
Or.: 20,20/22,30
Lire 10.000
Ritratto [redacted] signora
di J. Campion, con N. Kidman, J. Malkovic, B. Hershey (Austral. '96) — Una ragazza americana in Europa: disillusioni, inganni e l'infausto incontro con un fascinoso bellimbusto. Dal libro [redacted] Henry James. N. V. 2h 24' **Dramm.**

[redacted] Cantero
Or.: 14,30/17,45/19,45/22,30
Lire 10.000
Independence day
di R. Emmerich, con J. Goldblum, B. Pullman, W. Smith (Usa '96) — Un'orda di extraterrestri assale la terra per impadronirsi delle sue risorse e distruggere gli abitanti: ma gli umani resistono N. V. 2h 20' **Fantascienza**

Mignon
Tel. 309.694
Or.: 16/18/20/22,30
L. 10.000
Twister
di J. De Bont, con H. Hunt, B. Paxton, J. Gertz (Usa '96) — Due gruppi di studiosi si contendono un primato: mettere i loro strumenti di rilevazione dentro un micidiale tornado che impazza sull'Oklahoma. N. V. 1h '53 **Avvent.**

[redacted] Ariston
Tel. 41.505
Or.: 20,20/22,20
Lire 10.000
Twister
di J. De Bont, con H. Hunt, B. Paxton, J. Gertz (Usa '96) — Due gruppi di studiosi si contendono un primato: mettere i loro strumenti di rilevazione dentro un micidiale tornado che impazza sull'Oklahoma. N. V. 1h '53 [redacted]

SAVONA

Chiabrera
Ore 20,30
L. 70.000/50.000
[redacted] Giovanni
Per la stagione lirica dell'Opera Giocosa.

Astor
Tel. 854.627
Or.: 15,30/17,15/19/20,40 22,30. L. 10.000/7000/5000
Trainspotting
di D. Boyle, con E. McGregor, R. Carlyle, E. Bremner (Ingh. '96) — La vita quotidiana di un gruppo di ragazzi drogati a Edimburgo che vivono per l'eroina e la consumano con allegro piacere V. M. 14 1h 34' **Grottesco**

Diana 1
Tel. 825.714
[redacted].: 15,30/17,45/20/22,30
L. 10.000/7000/5000
Twister
di J. De Bont, con H. Hunt, B. Paxton, J. Gertz (Usa '96) — Due gruppi di studiosi si contendono un primato: mettere i loro strumenti di rilevazione dentro un micidiale tornado che impazza sull'Oklahoma. N. V. 1h '53 [redacted]

Diana 2
Tel. 825.714
Or.: 16,45/19,30/22,15
L. 10.000/7000/5000
[redacted] di signora
di J. Campion, con N. Kidman, J. Malkovic, B. Hershey (Austral. '96) — Una ragazza americana in Europa: disillusioni, inganni e l'infausto incontro con un fascinoso bellimbusto. Dal libro di Henry James. N. V. 2h 24' [redacted]

Diana 3
Tel. 825714 -
Or.: 16,45/19,30/22,15
L. 10.000/7000/5000
Independence day
di R. Emmerich, con J. Goldblum, B. Pullman, W. Smith (Usa '96) — Un'orda di extraterrestri assale la terra per impadronirsi delle sue risorse e distruggere gli abitanti: ma gli umani resistono N. V. 2h 20' **Fantascienza**

Eldorado
Tel. 820.583
Or.: 14,45/16/20,15 22,30. L. 10.000/7000/5000
OGGI RIPOSO

Filmstudio
Tel. 838.63.22
Or.: 15,30/20,30/22,30
Lire 7000/5000
La settima stanza
di M. Meszaros, con M. Morgenstern, J. Nowicki, A. Asti (Ita-Fra-Pol-Ungh. '95) — La storia della filosofa polacca Edith Stein, nata ebrea, convertita al cattolicesimo, morta ad Auschwitz, beatificata nell'87. N. V. 1h 55' **Dramm.**

Jolly
Tel. 850.570
Or.: 15/22,30
L. 9000/6000/5000
[redacted] a luci [redacted]

Salesiani
Ore 21
Lire 7000/5000
OGGI RIPOSO

[redacted] Colombo
Tel. 640.263. Or.: 20,30 22,30. Fes., pref. 16,30 18,30. L. 10.000/6000/5000
Phenomenon
di J. Turteltaub, con J. Travolta, K. Sedgwick (Usa '96) — Un operaio americano, viene investito da un flusso di energia proveniente da alieni buoni, si trasforma in un genio, trova l'amore N. V. 2h 04' **Fantastico**

Ritz
Tel. 640.427
Or.: 20,30/22,30. Fest. anche 16,30/18,30
L. 10.000/6000/5000 anziani
Twister
di J. De Bont, con H. Hunt, B. Paxton, J. Gertz (Usa '96) — Due gruppi di studiosi si contendono un primato: mettere i loro strumenti di rilevazione dentro un micidiale tornado che impazza sull'Oklahoma. N. V. 1h '53 **Avvent.**

[redacted] Ambra
Tel. 51.419. Or.: 20/22,30
Fes., pref. 15/17,30
L. 10[redacted]
Sleepers
di B. Levinson, con R. De Niro, K. Bacon, B. Crudup (Usa '96) — Quattro ragazzini finiscono in un riformatorio e subiscono violenze da parte dei secondini: una volta adulti cercano di vendicarsi N. V. 2h 25' **Drammatico**

[redacted]
Tel. 50.997
Or.: 20,30/22,30
Fes. e pref. 16,30/18,[redacted]
L. 9000/6000/5000
Squillo
di C. Vanzina, con R. Degan, J. Driver, B. Koedam (Italia '96) — Una ragazza polacca viene a trovare la sorella, prostituta di lusso a Milano, che presto scompare nel nulla. N. V. 1h 40' [redacted]

[redacted] Teatro Leone
Lire [redacted]
OGGI RIPOSO

[redacted] Abba
Tel. 504.234
Or.: 20/22
[redacted] 8000/6000
[redacted]
di C. De Sica, con C. De Sica, A. Galiena, P. Conticini (Italia '96) — In toscana, nel '700, un aristocratico che detesta i suoi simili, sua moglie e un ragazzo plebeo intrecciano un rapporto d'amore a tre N. V. 1h 35' **Commedia**

[redacted] Ondina
Tel. 682.200. Or.: 20,30 22,30; pref. e fest. anche 14,30/16,30/18,30. 10/8000
Twister
di J. De Bont, con H. Hunt, B. Paxton, J. Gertz (Usa '96) — Due gruppi di studiosi si contendono un primato: mettere i loro strumenti [redacted] rilevazione dentro un micidiale tornado che impazza sull'Oklahoma. N. V. 1h '53 **Avvent.**

[redacted] Loanese
Tel. 669.951
Or.: 15/17,30/20/22,30
L. 10.000/6000
Sleepers
di B. Levinson, con R. De Niro, K. Bacon, B. Crudup (Usa '96) — Quattro ragazzini finiscono in un riformatorio e subiscono violenze da parte dei secondini: una volta adulti cercano di vendicarsi N. V. 2h 25' **Drammatico**

[redacted] Lux
Tel. 564.506
Ore 21
Lire 7000
[redacted]

[redacted] Salesiani
Tel.
Ore 21
Lire [redacted]
OGGI RIPOSO

Verdi 1
Tel. 97.249
Or.: 20,45/22,35
Lire 10.000/7000
Il corvo
di A. Proyas, con B. Lee, E. Hudson, M. Wincott (Usa '94) — Un musicista rock assassinato con la sua ragazza nella notte di Halloween da una banda di teppisti risorge dalla tomba per vendicarsi. N. V. 1h 40' **Horror**

Verdi 2
Tel. 97.249
Or.: 20,30/22,35
Lire 10.000/7000
Twister
di J. De Bont, con H. Hunt, B. Paxton, J. Gertz (Usa '96) — Due gruppi di studiosi si contendono un primato: mettere i loro strumenti di rilevazione dentro un micidiale tornado che impazza sull'Oklahoma. N. V. 1h '53 [redacted]

IMPERIA

[redacted]
Tel. 53.871 (segr. tel.)
Or.: inizio 20,15; ult. 22,30
L. 10.000/6000
Twister
di J. De Bont, con H. Hunt, [redacted]. Paxton, J. Gertz (Usa '96) — Due gruppi di studiosi si contendono un primato: mettere i loro strumenti di rilevazione dentro un micidiale tornado che impazza sull'Oklahoma. N. V. 1h '53 **Avvent.**

Dante
Or.: 20/22,30
L. 10.000; rid. 7000
Sleepers
di B. Levinson, con R. De Niro, K. Bacon, B. Crudup (Usa '96) — Quattro ragazzini finiscono in un riformatorio e subiscono violenze da parte dei secondini: una volta adulti cercano di vendicarsi N. V. 2h 25' **Drammatico**

Imperia
Or.: 20,30/22,30
L. 10.000; rid. [redacted]
Jack

[redacted] Olimpia
Or.: 20,30/22,30
[redacted]. 7000; rid. 5000
Independence day
di R. Emmerich, con J. Goldblum, B. Pullman, W. Smith (Usa '96) — Un'orda di extraterrestri assale la terra per impadronirsi [redacted] risorse e distruggere gli abitanti: ma gli umani resistono N. V. 2h 20' [redacted]

[redacted] Cristallo
Ore 21,15
L. 6000; rid. 5000
Mission: impossible
di B. De Palma, con T. Cruise, E. Béart, J. Voight (Usa '96) — Uno 007 deve dare la caccia a una lista di agenti americani sottratta da una ex spia russa. Remake della celebre serie televisiva americana N. V. 1h 51' [redacted]

[redacted] Dianese
Or.: 20,15/22,30
L. 8000/6000
Twister
di J. De Bont, con H. Hunt, B. Paxton, J. Gertz (Usa '96) — Due gruppi di studiosi si contendono un primato: mettere i loro strumenti di rilevazione dentro un micidiale tornado che impazza sull'Oklahoma. N. V. 1h '53 **Avvent.**

Vallecrosia
Via Colonnello Aprosio 433
Ore 21. L. 6000/rid. 5000
pensionati over 60 L. 4000
Mission: impossible
di B. De Palma, con T. Cruise, E. Béart, J. Voight (Usa '96) — Uno 007 deve dare la caccia a una lista di agenti americani sottratta da una ex spia russa. Remake della celebre serie televisiva americana N. V. 1h 51' **Thriller**

[redacted] Ariston
Or.: in. 15,30; ult. 22,30
L. 10000/7000
Squillo
di C. Vanzina, con R. Degan, J. Driver, B. Koedam (Italia '96) — Una ragazza polacca viene a trovare la sorella, prostituta di lusso a Milano, che presto scompare nel nulla. N. V. 1h 40' **Thriller**

Ariston Ritz
Tel. 507.070
Or.: in. 16; 18; 22,30
L. 10.000/7000
Sleepers
di B. Levinson, con R. De Niro, K. Bacon, B. Crudup (Usa '96) — Quattro ragazzini finiscono in un riformatorio e subiscono violenze da parte dei secondini: una volta adulti cercano di vendicarsi N. V. 2h 25' **Drammatico**

Ariston Roof Sala uno
Tel. (0184) 506.060
Or.: in. 15,30; ult. 22,30
L. 10.000/7000
Il barbiere di Rio
di G. Veronesi, con D. Abatantuono, Z. Dos Santos, R. Papaleo (Italia '96) — Un barbiere romano, angosciato dall'ex moglie arpia e da una vita angusta, va in Brasile per trovare la sorella e decide di restare. N. V. 1h 50' [redacted]

Ariston Roof Sala due
Tel. (0184) 506.060
Or.: in. 15,30; ult. 22,30
L. 10.000/7000
[redacted]
di C. Russell, con A. Schwarzenegger, V. Williams, J. Caan (Usa '96) — Un muscolare funzionario della Cia deve proteggere i testimoni, da nemici esterni e doppi giochi interni allo Stato corrotto. N. V. 1h 55' **Thriller**

Ariston Roof Sala tre
Tel. (0184) 506.060
Or.: in. 15,30; ult. 22,30
L. 10.000/7000
[redacted] di signora
di J. Campion, con N. Kidman, J. Malkovic, B. Hershey (Austral. '96) — Una ragazza americana in Europa: disillusioni, inganni e l'infausto incontro con un fascinoso bellimbusto. Dal libro di Henry James. N. V. 2h 24' **Dramm.**

Gli operatori delle località turistiche sperano in un consistente afflusso

Ponte dei Santi, tutti in Riviera?

Buone le previsioni del tempo che potrebbero invogliare alle partenze per il mare. Ma uno sguardo resta alla Finanziaria che sta penalizzando il commercio in tutti i suoi settori

IMPERIA. E' il primo vero ponte della nuova stagione, servirà a tastare il polso al turismo imperiese. Domani, sabato e domenica sono giorni particolari, una specie di prova generale in vista della festività di dicembre: ci sarà il pienone oppure si piangerà miseria? E, soprattutto, il tempo reggerà? Sono le domande che assillano gli operatori. Proprietari di alberghi e ristoranti intanto alzano lo sguardo al cielo, cercando di scrutare e interpretare le nuvole che appaiono all'orizzonte. Sperano che il bel tempo regga. In mano reggono le pagine economiche dei quotidiani con cui si tengono aggiornati sulle ultime notizie riguardanti la recessione e la Finanziaria.

Cominciamo dal tempo, allora: per domani sono attese condizioni anticicloniche, con prevalenza di schiarite. Le temperature rimarranno stazionarie, vale a dire si sarà bisogno del golfino per proteggersi dalla brezza della sera, e niente più. Una mamma, per esempio, viene da Milano o Torino ed è abituato a temperature già rigide.

Se il sole rimane anche sabato c'è possibilità di fare buoni affari, sostiene Salvatore La Mura, assessore al Turismo di Ospedaletti: «Tutto dipende dalle condizioni meteo. Molti hanno telefonato in Comune per conoscere le previsioni. C'è chi prenoterà solo all'ultimo, dopo aver avuto la sicurezza che incontrerà tempo bello. Il tutto esaurito? Non credo proprio: quello del primo novembre non è il ponte più adatto. Finora gli affari sono andati così così: rispetto a due anni fa c'è stato un calo del 25/30 per cento. La crisi c'è, indubbiamente e la sentono anche i francesi. Da noi ne arrivano molti di meno».

Come andrà il turismo in questi giorni?

Aggiunge Ugo Fea, titolare dell'hotel Savoy di Bordighera: «Siamo chiusi per restauro, ma fuori, da chi non lo sapeva quindi, abbiamo ricevuto alcune telefonate, per prenotazioni. Poche, tutto sommato. Forse ci sono preoccupazione e incertezza per gli sviluppi della Finanziaria. Il fatto incontestabile è che i soggiorni diventano sempre più brevi».

Anche i giornalai sono interessati, commercialmente, all'andamento del flusso turistico. Jose Spalla, che ha una rivendita in piazza Dante, a Imperia: «In giro si vedono stranieri. Vendiamo in prevalenza giornali tedeschi: la Bild e il Der Spiegel, soprattutto. Vanno anche i quotidiani francesi. Il resto? Ci chiedono l'Eco di Bergamo, le altre testate di provincia rimangono in edicola. Qualche copia in più la venderemo per il ponte ma non mi aspetto grandi cose».

Infine una notizia che interessa i visitatori e arriva dal 26° Battaglione Bergamo, di stanza a Diano Castello. Domenica, in occasione della giornata delle Forze Armate, la caserma che ospita centinaia di reclute sarà aperta al pubblico dalle 10 alle 12 e dalle 15 alle 17. Saranno allestite tende dove si terranno piccole mostre di armi, apparati radio, materiale per la protezione civile. Ci sarà anche un'esposizione di cartoline, alcune a sfondo umoristico altre più serie, sempre a tema militare naturalmente. [m. v.]

Cimiteri, bus, farmacie: gli orari

Ecco i turni di servizio previsti nei giorni dei Santi e dei Morti

Orari continuati nei cimiteri della provincia e servizi straordinari di bus permetteranno alle famiglie di ricordare i loro cari scomparsi, nel periodo dedicato ai defunti. Il 1° e 2 novembre verranno assicurate nuove corse dall'Amat e dalla Riviera Trasporti.

Cimiteri. A Imperia gli orari sono già stati prolungati. Oggi i cimiteri resteranno aperti dalle 8 alle 17, mentre domani e il 2 si arriverà fino alle 18 (domenica si torna invece dalle 8 alle 12 e dalle 14,30 alle 17). A Sanremo, dalle 8 alle 17 oggi, il 1° e il giorno della commemorazione dei defunti. Stesso orario nel camposanto di via Tenda, a Ventimiglia: qui, il 3 si andrà invece dalle 8,30 alle 17.

Bus. Nel capoluogo, l'Amat ha in programma partenze da via Cascione per il cimitero di Porto Maurizio 8,20, 8,50, 9,20, 9,50, 10,20, 10,50 e 11,20. Al pomeriggio, corse ogni mezz'ora, dalle 14 alle 17,30. Per il rientro in via Cascione, gli orari mattutini sono: 8,30, 9, 9,30, 10, 10,30, 11 e 11,30. Dopo pranzo, 14,10, 14,40, 15,10, 15,40, 16,10, 16,40, 17,10 e 17,40.

Oggi, domani e il 3 sono stati predisposti servizi anche dalla Rt per la città dei fiori. Nei giorni feriali, le partenze dall'autostazione per il cimitero di Valle Armea si succederanno alle 8,10, 8,40, 9, 9,10, 9,39, 9,50, 10,10, 10,40, 11 e 11,30. Al pomeriggio, 14 (due autobus), 14,20, 14,40, 15, 15,30, 15,50, 16,10, 16,30 e 16,40. Ritorno: 8,35, 9,05, 9,25, 9,35, 9,55, 10,10, 10,40, 11, 11,25, 11,50; 14,20, 14,25, 14,50, 15,05, 15,30, 15,55, 16,15, 16,40, 17 (due autobus).

Nei giorni festivi, i mezzi partono alle 7,50, 8,10, 8,30, 8,50, 9,10, 9,50, 10,10, 10,40, 11,25, 11,35; 14 (due autobus), 14,20, 14,40, 15, 15,25, 15,30, 16, 16,30. I rientri: 8,10, 8,35, 9,05, 9,25, 9,35, 10,10, 10,40, 11, 11,45, 12; 14,25, 14,30, 14,40, 15,05, 15,25, 15,45, 15,55, 16,30 e 17.

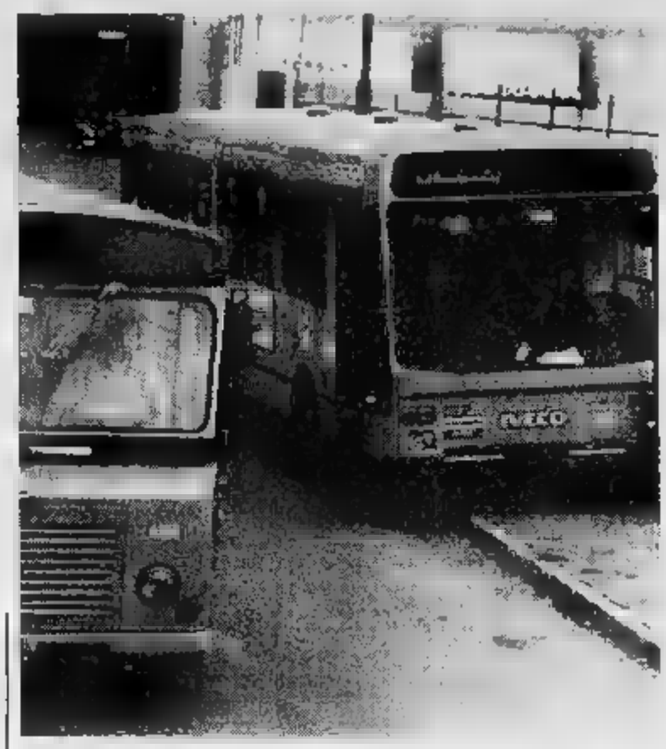

I servizi del trasporto pubblico potenziati in occasione delle ricorrenze

Farmacie. A Imperia assicura la reperibilità anche nelle ore notturne Borgo San Moro, via Sant'Agata 1/A, tel. 710.674. Domenica 3, resterà aperta con orario normale (8,30-12,30; 16-20) Massabò, via Cascione 146, tel. 61.167. A Diano Marina, reperibilità notturna per Guglielmi, corso Roma 83, tel. 495.095 (oggi) e Sciolli, corso Garibaldi 16, tel. 495.092 (da domani). A Cervo-San Bartolomeo, Santi, via Aurelia, tel. 400.045 (oggi) e Vallini, via Sicilia 10, tel. 400.902 (da domani).

Ad Arma di Taggia, Revelli, via Quairolo 42, tel. 43.058 (oggi) e Del Torto, via Francesco 10, tel. 43.590 (da domani). A Sanremo, oggi la reperibilità notturna Foce, corso Matuzia 175, tel. 662.233; domani, Matuzia, via Matteotti 85, tel. 531.968 (turno d'appoggio a orario normale Foce); il 2, Bosso, corso Imperatrice 9, tel. 578.174; il 3, Calvi, via Agosti 24, tel. 533.864 (turno d'appoggio Andreoli, via Garibaldi 18, tel. 500.435). A Bordighera, Goso, via Col. Aprosio 466, tel. 294.375 (oggi) e Ugolini, via Vittorio Emanuele 220, tel. 261.425 (da domani). A Ventimiglia, Lupo, corso Genova 68, tel. 293.266 (oggi) e Quaglia, via Cavour 47, tel. 351.269 (da domani). [e. f.]

Vallebona, il vicesindaco critica la protesta

Donna sui ponteggi «Una bega privata»

VALLEBONA. «Se il sindaco deve intervenire in ogni "bega" tra privati, allora potrebbe seguire gli interessi della collettività». Il vicesindaco Mirco Guglielmi commenta il caso che si è verificato l'altro giorno a Vallebona e che ha fatto discutere in tutta la provincia. E' quello della floricoltrice che ha chiesto di poter utilizzare l'impalcatura fatta allestire a spese degli inquilini dei locali superiori. Il sindaco ha accettato, chiedendo di ricevere il pagamento una seconda volta l'innalzamento dei ponteggi e lei ha minacciato il suicidio.

Protagonista dell'inquietante vicenda è stata Natalina Bontiempo, 43 anni, residente in via Antiche Mura con il convivente Giovanni Biancheri, floricoltore. Le donne, proprietaria del primo piano dell'edificio adibito a magazzino e del secondo, allestito ad abitazione, si è tranquillizzata qualche ora dopo la protesta, al termine di una lunga trattativa dei carabinieri riusciti ad ottenere l'esecuzione dei lavori al prezzo concordato.

La donna ha voluto anche manifestare contro il sindaco che, sostiene, le ostacolerebbe l'ottenimento di autorizzazioni per i lavori nelle sue case. «L'Amministrazione c'entra proprio niente in questa vicenda - dice Guglielmi - E' un fatto tra privati. Se il sindaco in passato non ha dato concessioni, lo ha fatto perché non gli competevano o perché sicuramente la commissione avrà dato un parere negativo». Aggiunge: «Se il sindaco non è intervenuto, l'altro giorno, è perché non può farlo per le liti tra privati. Se la signora avesse avuto qualche rimostranza nei suoi confronti, il sindaco in Comune, come tutte le mattine, e tutti i cittadini si mettessero sui ponti ogni volta che hanno una "bega" con i vicini sarebbe finita: l'amministratore non farebbe altro che andare da una all'altra ad assistere o parteggiare in questioni che lo riguardano. Ci sono gli avvocati: che si facciano delle il pretore poi deciderà».

Daniela Borghi

Sanremo, drastico provvedimento dopo la misteriosa sparizione delle chiavi delle 325 slot-machines

Vigilanza armata contro i furti al casinò

Lo ha deciso il commissario prefettizio in accordo con il Comune

SANREMO. Alla misteriosa sparizione delle chiavi delle 325 slot-machines il commissario prefettizio del casinò di Sanremo, Filippo Fiorello, ha subito risposto con una serie di misure straordinarie. Per impedire possibili furti, brutte sorprese ed illeciti, ad esempio, Fiorello ha tempestivamente predisposto dentro la casa da gioco speciali servizi di «vigilanza armata». Notte e giorno.

Un'esagerazione? Tutt'altro. Il Comune, che è proprietario e gestore ufficiale del casinò, non è stato da meno. Il sindaco Giovenale Bottini, appena è stato informato dell'incresciosо episodio, ha dato immediatamente incarico all'ufficio legale di prendere «tutti i provvedimenti del caso». Ha detto Alessandro Balbi, segretario generale di Palazzo Bellevue: «Sulla misteriosa sparizione di tutte le chiavi delle slot-machines l'avvocato Antonio Borea ha presentato denuncia contro ignoti alla procura della Repubblica. Anche il Comune, autonomamente, sta facendo indagini interne.

Nuovi sistemi di sicurezza al casinò

Le chiavi che nessuno trova più erano in dotazione al corpo dei controllori comunali in servizio al casinò. E, com'è noto, questi controllori dipendono direttamente da Palazzo Bellevue».

Una brutta storia, un giallo in piena regola anche se da più parti si cerca di minimizzare, di contenere i clamori dello scandalo. E' però indubbio che il «furto delle chiavi», soprattutto sul piano dell'immagine, abbia ricadute negative su Sanremo.

Il commissario Fiorello ha precisato che «l'azienda non ha corso e non correrà alcun pericolo, che le misure di sicurezza di cui è dotata la sala slot non permette l'uso di dette chiavi ai non addetti, che il corpo dei controllori comunali, degli amministrativi, i tecnici slot e gli addetti alla sala sono stati tutti sensibilizzati».

Chi, per furto o per altre circostanze, fosse venuto in possesso del prezioso mazzo di chiavi e avesse in mente di tentare «colpo della sua vita» è avvisato. Il casinò, grazie anche agli uomini di vigilanza coordinati dal maresciallo Vincenzo Rombo, in questi giorni sarebbe diventato inespugnabile come Fort Knox.

Sulle indagini e sulla dinamica della misteriosa sparizione vige il più ferreo top secret. Da indiscrezioni le chiavi sarebbero sparite 10 giorni fa. Con certezza si sa solo che nessuno le ha più trovate. Rubate, perse? Da chi, dove, come? Non si sa.

In attesa che polizia e magistratura risolvano il giallo, il dottor Fiorello, per contenere i danni al minimo, è subito entrato in azione. «A tempo di record - ha detto - ho predisposto perché tutte le serrature delle 325 slot-machines venissero sostituite per cui il "malintenzionato" o il "buontempone" che eventualmente si è impossessato di queste chiavi, non ha in mano che un cimelio di un'azione inutile e non fruttifera. I nuovi dispositivi di chiusura delle roulettes sono stati messi quasi tutti. Il costo per la sostituzione delle chiavi si aggira sui 18 milioni».

Nei corridoi della casa da gioco si sussurra che, per evitare in futuro altre sorprese e tentativi di furti clamorosi, il casinò starebbe pensando anche a speciali chiusure di sicurezza delle slot-machines, meglio conosciute nel settore la sigla «On-line». Si tratterebbe di microscopici computer in grado di trasformare le «infernali macchinette mangiasoldi» in speciali casseforti. Su un display verrebbero segnate tutte le operazioni eseguite, anche le minime e di routine l'apertura e la chiusura delle cash-box e l'ora esatta dei vari interventi. Insomma anche i più formidabili ladri e gli specialisti di elettronica e giochini illegali che avessero in mente di arricchirsi con le slot di Sanremo non potrebbero farcela.

Utopie e verità? In attesa di precisi riscontri molti sanremesi si chiedono quanto possa essere veramente costata al casinò la sparizione delle chiavi. Lapidario il pensiero del commissario prefettizio Fiorello: «Qualora dagli accertamenti dovessero emergere responsabilità, non si esclude che nei termini voluti dalla legge si possa instaurare giudizio di responsabilità patrimoniale».

Basso

IL RITORNO

NELLA PATRIA DEL CASINÒ

Marina Graziani si trasforma in dj

IMPERIA

SERVIZIO

Puntata a sorpresa nella città dove è nata e dove torna in vacanza

In Riviera una notte da «velina»

Da Striscia la notizia riecco Marina a Imperia

Lo aveva promesso subito dopo il brillante esordio in «Striscia la notizia». «Al primo weekend libero torno a Imperia, incontro un po' di amici e poi dò una scesa alla Riviera». E ha mantenuto l'impegno con la simpatia e la verve proprie della ragazza che l'ha lanciata, anche del carattere, Marina Graziani, la velina, quella bionda, è ricomparsa nella città dove è nata e dove torna in vacanza. Non chi la perde di vista. Figurarsi che ho appena rinnovato l'affitto di casa, a Porto. Milano è vicina, la Costa Azzurra pure. E qui c'è un sacco di gente che mi vuole bene». Tutto vero.

Sono le dieci passate e al Caffè Vittoria c'è gran folla per la partita della Juve («Ma io tifo Milan, da sempre»). Finisce il match e mentre la gente sfila, gli sguardi si posano su Marina, fasciata in nero, gambe lunghissime, pantaloni e tacchi alti. Sorridente, taglio con i capelli lisci, tanti la riconoscono. Fioccano saluti e complimenti. Squilla il cellulare, è il agente da Milano. Il succo d'ananas può aspettare. Un'occhiata a La Stampa, si decide il programma della serata. Rotta verso Diano. Più tardi, forse, una puntata in Francia. Prima tappa al «Tango». Via la giacca. Le congas sono lì, invitanti, ecco la velina percussionista («Ho fatto animazione oltre che hostess e la modella, quindi nei locali mi diverto. Ma anche con Iacchetti e Greggio è divertimento e forte. Siamo un'équipe affiatata. E aiutano tantissimo»). Poi la musica di tendenza. Qua la cuffia e la velina diventa dj.

Un salto a Sant'Anna. Al «Sortilegio» l'ingresso è da regina. Le note «Killing me softing» («La mia canzone preferita») l'accompagnano in pista. E qui velina balla e si muove da velina. Il locale diventa platea invidiatissima dagli italiani che seguono «Striscia» in tv. E' l'ora di un drink. Al «Candle light» un altro succo d'ananas. Questione di linea? «Non scherziamo. Per quello ci sono le ore di palestra. Ma qui non mi perdo pasta al pesto, fiori di zucca, rostella. E baci, quelli di Alessio». Antonio Ricci e Gabibbo sono d'accordo.

Fulvio Damele

Altri due momenti della performance della velina imperiese FOTO TORNY/LA EXPRESS

Da Asti altre rivelazioni sul traffico di rifiuti nocivi: smaltiti anche in mare?

Cengio, inchiesta «diossina Acna» sono già cinque i dirigenti indagati

Caso Mazzucca

Interrogato Castagneto

SAVONA. La procura della Repubblica presso la pretura è al lavoro sul caso Mazzucca. Il pm Gatti ha interrogato l'ex sindaco di Cairo Piero Castagneto, in merito al vorticoso passaggio di proprietà dell'area sotto inchiesta per la presenza di rifiuti tossico-nocivi.

E infine, nel mirino della pretura è finito pure il dottor Carlo Coco, funzionario dell'Usl. Dopo una perquisizione della polizia, effettuata nella sua casa alle di mattina dalla della pretura, Coco è stato indagato per una serie di presunte irregolarità. Ma, al pm Gatti, il dottor Coco (difeso dall'avvocato Francesco Ruffino) non ha detto una sola parola. Il funzionario Usl è stato però molto più disponibile, nei mesi scorsi, del procuratore della Repubblica Renato Acquarone, tornato ad occuparsi a pieno titolo delle inchieste ambientali in Valbormida.

Coco è infatti uno dei testi più importanti. Le deposizioni hanno consentito di ricostruire con estrema precisione molte delle vicende ora al centro delle indagini di Acquarone e del sostituto Greco. Oltre a Coco, già stati già oggetto di perquisizioni domiciliari (e indagati) quasi tutti i firmatari degli esposti sulla Mazzucca e altre emergenze. [m. nu.]

SAVONA. Inchiesta «Triangolo», inchiesta «diossina Acna». La prima, avviata dal sostituto procuratore di Asti Luciano Tarditi, ha già visto finire in carcere dieci persone (quindici gli indagati, tra i quali anche un ingegnere genovese, Eros Polotti). La seconda, nelle mani del «sostituto» di Savona Alberto Landolfi, con indagati, potrebbe riservare nelle prossime ore sviluppi clamorosi. I due magistrati, una settimana fa, si sono incontrati.

Le indagini di Asti. Rifiuti tossici, olii esausti, diossina, scorie radioattive. Sarebbero stati smaltiti - da una organizzazione con centrale a Portacomaro di Asti e collegata all'impero di Orazio Duvia, il «re Mida» dei rifiuti di Spezia (finito in manetta) - nelle discariche liguri di Pistelli a S. Stefano Magra, nello Spezzino, e forse anche in mare.

In delle 11 mila intercettazioni ora al vaglio dei magistrati, relative a conversazioni telefoniche tra Duvia e soci, si fa esplicito riferimento alla possibilità che certi carichi di «veleni» possano essere stati «direttamente in mare» perchè «costa dieci volte meno».

Sul fronte diossina, invece, sono stati spesi i nomi dell'Icmesa di Seveso e dell'Acna di Cengio. Ma proprio ieri il pm Tarditi, nel corso di una conferenza stampa, ad una specifica domanda sul possibile coinvolgimento dell'azienda chimica della Valbormida e sul ritrovamento di fusti contenente sostanze tossiche ha risposto: «La società di Cengio era tra i conferitori della discarica di Pitelli, a La Spezia, ma allo stato delle indagini non ci risultano operazioni irregolari». I carotaggi nelle discariche spezzine, comunque, proseguono.

Gli impianti dell'Acna di Cengio era accertata dai giudici fuga di diossina

Le indagini Savona. Il fascicolo savonese, sul fronte diossina, è stato aperto dal pm Landolfi. Cinque gli indagati, i dirigenti Acna Di Mattia, Ballonio, Corradini, Conticelli e Cecchi. Il reato ipotizzato: la mancata osservazione della «legge Seveso», che prevede pene severissime per responsabilità di avvelenamento delle acque e dell'aria.

Di diossina si era già parlato in un altro procedimento, sempre a carico dei cinque manager dell'Acna, che si era concluso l'anno scorso in tribunale a Savona con la loro assoluzione. Dovevano rispondere di avvelenamento delle acque del Bormida. In sula era stata prodotta dall'accusa una lettera datata '92 del presidente dell'Acna Alessandro Di Mattia all'ex amministratore del capogruppo Enicham, Giovanni Parrillo, in cui si faceva riferimento possibile accertamento nella produzione di falocianina di diossina derivante dall'uso del solvente triclorobenzolo.

Un'ipotesi, quest'ultima, che la difesa ha sempre rigettato. Si trattava, è stata la replica, di lettera «finalizzata all'ottenimento di finanziamenti per la realizzazione nuovi impianti». Nel '94 il sostituto procuratore Alberto Landolfi era stato sentito dalla commissione parlamentare d'Ambiente: aveva rivelato che dagli impianti dell'Acna si era verificata una fuga di diossina.

Mesi fa, quindi, l'esito della perizia in incidente probatorio, dei carotaggi effettuati all'interno dello stabilimento: il perito Minois aveva sottoscritto che nelle aree Acna non erano state riscontrate tracce di diossina. Adesso, le novità da Asti, acquisite da Landolfi molto interesse. Tanto da programmare, già da oggi, nuovi importanti interrogatori. [f. p.]

FLASH

Nuovi controlli a tappeto sugli extracomunitari

Controlli da parte della polizia savonese fra gli extracomunitari che risiedono in Val Bormida. Gli accertamenti hanno riguardato, in particolare, la regolarità dei permessi di soggiorno.

E' «Punto e basta» il club per tutte le età

Si chiama «Punto e basta», il club nato di recente in paese. Obiettivo del gruppo, costituito da adulti e giovanissimi, è quello di promuovere e organizzare attività di carattere ricreativo, sociale e culturale. Gli aderenti si riuniscono ogni sabato.

CARCARE

Il problema passi carrai oggi in Consiglio Comunale

Il sindaco Delfino, durante il Consiglio comunale di stasera, risponderà a due interrogazioni del Furio Mocco. Riguardano la disciplina dei passi carrai e il potenziamento dell'informatizzazione degli uffici comunali. In discussione, inoltre, il nuovo .

MILLESIMO

Il premio «Del Carretto» conferito a Pina Siri

Il premio «Enrico del Carretto» quest'anno assegnato a Pina Siri, 81 anni, che da sempre si occupa delle persone in difficoltà, in particolare degli anziani. [l. b.]

Ex Savam di Altare: c'è aria di crisi

Alla Vetr.I Dego passa l'accordo

Anche i lavoratori della «Valbormida» di Carcare, fabbrica che capo alla Vetr.I. Dego, nell'assemblea di ieri, a larga maggioranza, hanno accolto l'ipotesi di accordo cui la direzione aziendale e il sindacato arrivati dopo quattro giorni di trattative.

A favore della proposta, l'altro ieri, si erano espressi anche i dipendenti dello stabilimento di Dego. Su un centinaio presenti all'incontro, solamente otto lavoratori si sono detti contrari e altrettanti sono astenuti.

E, per una vertenza, che nonostante il lungo e acceso dibattito e che prevede tagli occupazionali per 25 dipendenti, investimenti pari a 50 miliardi per interventi su due forni e sul magazzino che verranno realizzati nel prossimo triennio, il mancato ricorso alla integrazione e l'istituzione di corsi professionali, sembra avviarsi a soluzione, un altro caso sale alla ribalta. E' quello della «Vetro-Etrusca», Savam Alta-.

Ieri, in incontro con i rappresentanti del sindacato, l'azienda ha annunciato che ricorrerà alla integrazione per una ventina di dipendenti. Un problema che, tuttavia, verrà discusso in maniera più approfondita nella riunione tra la direzione della vetreria e la Fulc in programma, presso la sede dell'Unione industriali, il 4 novembre.

E, in attesa del «vertice», i dipendenti hanno annunciato che «bloccheranno gli straordinari e l'attività di riscelta esterna». «Una situazione - commenta Francesco Mara della Flerica-Cisl - che aggiunge al problema non secondario della scadenza dei contratti a termine». [l. b.]

I cacciatori

Nuove regole solita passione

CAIRO M. «Non è più possibile andare a come un tempo. Si sono modificate le condizioni ambientali e legislative per poter tornare indietro». E' la replica del vicepresidente della Federcaccia, Marino Ferraro, alle considerazioni espresse da alcuni cacciatori valbormidesi che lamentavano le troppe restrizioni, l'aumento dei costi del tesserino, e il non rispetto, da parte di alcuni «colleghi», dell'ambiente e delle norme.

«In ogni caso - dice Ferraro - i cacciatori vogliono fermamente continuare a praticare la loro attività, rispettando le regole e adoperandosi per migliorare la situazione». Nel dibattito interviene anche Rodighiero Zucchero, presidente dell'Atc Val Bormida. Dice: «E' doveroso ricordare che solo grazie all'attuale normativa ci è permesso continuare ad andare a caccia. La 157 assegna grandi responsabilità ai cacciatori che hanno l'onere di rifondere i danni arrecati dalla selvaggina, anche non cacciabile, ai proprietari dei terreni, di recuperare con l'aiuto degli agricoltori terreni abbandonati, ripristinare sorgenti e sentieri, e di gestire strutture per l'allevamento della selvaggina e le zone di ripopolamento e cattura». Intanto, la Provincia provvederà a liberare nei vari rifugi 600 lepri, che fanno parte dell'allevamento Bormida. [l. b.]

Abbiamo affettato i prezzi!

Scanner Trust Imagery 4800 SP Compact
499.000 IVA INCLUSA

15" HS MS 1595 P SVGA N.I.
599.000 IVA INCLUSA

HP DeskJet 400 C
INCLUSO KIT COLORE
GETTO D'INCHIOSTRO B/N
1 ANNO DI GARANZIA HP
399.000 IVA INCLUSA

Lettore CD 10X
289.000 IVA INCLUSA

SkyMini con Pentium® Processor 133 MHz
16 MB EDO RAM
Intel® 1 MHz ; 16 Disk: 1,3 Gb; Floppy: 3,5 da 1,44 Mb; Video/grafica: PCI 1 Mb Video DRAM MPEG1 video playback; InduS-Keyboard Win'95; Software incluso a scelta tra: Win'95 Pack, Win Pack o IBM Pack; Monitor: escluso
1.699.000 IVA INCLUSA

Offerta TIMMY Cellulare GSM Ericsson GA 318
+ batteria agli
+ carica batteria veloce
+ TIM CARD
570.000 IVA INCLUSA

ECCO DOVE TROVI QUESTE ED ALTRE MILLE FANTASTICHE OFFERTE IN PIEMONTE:

SERVIZIO CLIENTI

C.so Borsalino 0131/444040

CUNEO Via Sebastiano Grandis Tel. 0171/691989
BIELLA Via Candelo 31 Tel. 015/8493515
Via San Martins De Corleans 67 Tel. 0165/31828
Borgomanero (SS per Gozzano) Via Kennedy 22 Tel. 0322/846498
MAXISTORE C.so Tortona 5/7 Tel. 011/8127787
C.so Sebastopoli 194 Tel. 011/3241319
Biglieri 1 (ang. Via Nizza) Tel. 011/6637110
Via Orbetello 64 011/2203177
Collegno C.so Francia 92/C Tel. 011/4032788
Ciriè Prossima Apertura
Rivarolo Prossima Apertura
Pinerolo Prossima Apertura
VERCELLI Santhià SS 143, 56A Tel. 0161/928343

VOBIS MICROCOMPUTER
La prima catena europea dell'informatica

Dopo la Lucia di Lammermoor, al Chiabrera torna un grande e difficile «classico»

Opera Giocosa, c'è Don Giovanni

Appuntamento questa sera a Savona per il secondo spettacolo del ciclo: sul podio Giovanni Di Stefano Filippo Crivelli è il regista dell'allestimento, nel cast Giovanni Furlanetto e Tiziana Fabbricini

SAVONA. Dopo la «Lucia di Lammermoor», andata in scena ai primi di ottobre, l'Opera Giocosa savonese vara, questa sera al Chiabrera (ore 20,30) «Don Giovanni».

Un impegno notevole. Lo splendido capolavoro della coppia Mozart-Da Ponte è infatti di estrema complessità sul piano musicale e

Il geniale compositore di Salisburgo ha lasciato arie di straordinario fascino (ma anche di ardita concezione, si pensi alla vocalità di Donna Anna) e concertati che impegnano a fondo tutte le voci.

C'è, insomma, bisogno di un solido cast e di una buona bacchetta, per non parlare della regia che deve risolvere una struttura narrativa assai ricca di colpi di scena e di effetti. L'Opera Giocosa si è affidata al giovane direttore Giovanni Di Stefano e alla regia di Filippo Crivelli. Le arrivano dal Teatro Olimpico di Vicenza.

Venendo al cast, Giovanni Furlanetto vestirà i panni dell'immorale libertino. Veneto, in carriera da diversi anni, Giovanni Furlanetto non è imparentato con Ferruccio che fu Don Giovanni al Carlo Felice tre anni fa nello spettacolo inaugurale della stagione '93/'94 firmata da Daid Yotam e da Giorgio Strehler.

Attesa per l'esibizione di Tiziana Fabbricini, Donna Anna.

A Savona torna l'Opera Giocosa

Piemontese di Asti, la Fabbricini è balzata prepotentemente agli onori della nel 1990 cantando Violetta nella «Traviata» scaligera diretta da Muti.

Sulle ali di quel successo (la giovane artista fu naturalmente definita subito la nuova Callas, una bella responsabilità) a Genova l'anno dopo, nell'ultima breve stagione lirica al Margherita prima del trasferimento al Carlo Felice.

Fece ancora Violetta, impressionando positivimente soprattutto per il temperamento che le consentì finale di densa drammaticità.

Da allora è più tornata, sicchè sarà interessante riascoltarla sei anni di distanza con una evidente ulteriore maturazione sul piano tecnico e interpretativo. Donna Anna, del resto, è parte di facile soluzione, richiede doti davvero solide.

Il cast sarà completato da Roberto Iuliano (Don Ottavio), Ines Salazar (Donna Elvira), Giorgio Giuseppini (Commendatore), Luciano Leoni (Leporello), Matteo Peirone (Masetto) e Paola Cigna (Zerlina).

I complessi saranno quelli che già hanno lavorato in «Lucia»: l'Orchestra Sinfonica Savona e la Corale Polifonica «G. Manzino» di Savona.

«Don Giovanni» sarà replicato al Chiabrera sabato (ore 20,30) e domenica (ore 16). Giovedì 7 e sabato (ore 21) sarà rappresentato invece al Civico di Spezia.

La stagione dell'Opera Giocosa si concluderà martedì con un recital del soprano Lella Cuberli accompagnata da Giovanni Di Stefano sul podio dell'Orchestra savonese.

In programma musiche mozartiane da «Le Figaro», «Così fan tutte», «Mitridate», «Il ratto dal serraglio».

Roberto Iovino

A Natale nuovo Sovrintendente

E' l'obiettivo di Nicola Costa Il teatro cerca esperto manager

GENOVA. S'è riunito martedì il consiglio d'amministrazione del teatro Comunale dell'Opera «Carlo Felice». Non sono emerse grosse novità: c'è stata, come resto previsto, la ratifica della nomina a commissario pro-tempore del teatro del dottor Nicola Costa, già vicepresidente.

Nicola Costa ha un mandato due mesi che potrà rinnovato al massimo per lo stesso periodo di tempo, ma lo ste interessato spera poter consegnare prima di Natale il Carlo Felice nelle mani del nuovo Sovrintendente, nominato a tutti gli effetti. E' presto per poter avanzare nomi precisi, ma la rosa sembra ormai restringersi a pochi tecnici che hanno avuto esperienze livello nazionale. Lo carico, ormai, è sottratta alla logica delle spartizioni politiche: il Sovrintendente deve avere prima di ogni cosa capacità amministrative e conoscenza diretta del peculiarissimo mondo della musica. L'unica speranza per l'avvenire è che Genova non rimanga ancora una sorta di «palestra» per manager lirici, come è già successo dal 1992 a oggi per Francesco Ernani e per Sergio Escobar.

I problemi più urgenti che Costa il consiglio dovranno affrontare riguardano soprattutto i bilanci. Com'è noto dal Governo arriveranno 12 miliardi e i 15 che Genova aveva richiesto per sentirsi le spalle più sicure poter affrontare maggior tranquillità la prossima impegnativa programmazione. S'era persino temuto che la tranche fosse di 10 miliardi. Ma nel valzer delle cifre, il sindaco Adriano Sansa non sembra sentirsi molto preoccupato, a quel che si dice nel suo entourage. Spera di recuperare altre fonti di finanziamento. Sarebbe bene, perchè si comincia ad avvertire (sin dalla serata dell'inaugurazione della stagione) un clima generale meno entusiasta e più rilassato.

[p. l.]

LE MOSTRE TV

Dallo sport all'economia per fare «audience»

Sven Goran Eriksson a Controsalotto

GENOVA ECONOMIA «tira», al- in tv e nei palinsesti si moltiplicano le trasmissioni e i talk show. A Telecittà hanno colto la palla al balzo per rivedere trasmissione «Capitani coraggiosi», curata dal giornali- Giovanni Giaccone, che da ieri si chiama «Telesera Economia». Nel corso del programma vengono intervistati imprenditori e addetti ai lavori tema dello sviluppo e dell'occupazione.

Economia, ma più spicciola, anche a Canale 7 nel corso della striscia quotidiana quartieri» allo quale da poco è aggiunta la rubrica «Microfono fra la gente». Ogni giorno un cronista interroga la «piazza» sui temi più disparati. Molto divertente il mini-sondaggio sulle riforme istituzionali. Alla domanda: che cos'è la Bicamerale una signora ha risposto un bilocale, con tanti saluti a D'Alema e Berlusconi.

E sempre l'emittente di Serra Riccò diretta da Luciano Basso si è accapparata i diritti televisivi di due squadre di pallanuoto: la Pro Recco e il Nervi, entrambe in A1. Le partite vanno in onda, a cura di Massimiliano Monti, la domenica sera, alle 21 e alle 23,05 Mixer Tv e Canale 7, cui replica al martedì alle 12,50 e alle 20,30, a seconda che incontri casalinghi o in trasferta.

E' invece l'allenatore della Sampdoria Sven Goran Eriksson l'ospite questa sera «Controsalotto». rotocalco sport e attualità condotto da Beppe Nuti negli studi di Terazza Colombo «Controsalotto» farà il punto sulla situazione in biucerchiata, anche per quanto riguarda calcio-mercato.

Fra gli altri ospiti della trasmissione, l'opinionista Franco Ferrari, l'autore animatore radiofonico Enrico Cirone, Radio Babboleo e i protagonisti del calcio cittadino con i servizi filmati di Stefano Benzi **[m. b.]**

LE RECENSIONI

La Marini fa «sequestrare» gli scatti all'entrata del Genovese

Valeria non vuole fotografie Il suo «show» rovina il debutto

GENOVA. Via Bacigalupo, le sette e quaranta martedì sera. «Scusi, è questa l'entrata del teatro Genovese?», domanda Valeria Marini scendendo dal taxi.

«Indovinato, è proprio questo», risponde un fotografo che la stava aspettando. E giù un paio di flash che scatenano un pandemonio. «Dagli 10 mila lire e fatti consegnare il rullino», intima Marini all'impresario che l'accompagna.

«Coraggio, apra la macchina fotografica che devo andare in camerino», aggiunge Valeria Marini rivolta al fotografo, un professionista che cerca grane, che alla show girl di foto ne ha fatte parecchie anche all'ultimo Salone Nautico, con lei in posa, fra i marinai delle barche, e che non esita regalarle, come un souvenir della Lanterna, il pezzetto di pellicola «incriminato».

E niente foto neppure in sala, al massimo, più tardi, dopolo spettacolo, mandano a dire gli accompagnatori di Valeria Marini.

Un vero peccato perchè questo debutto in «Nata ieri», brillante commedia americana Anni Cinquanta di Garson Kanin dove la Marini non deve ballare, nè cantare (al massimo canticchiare), ma «solo» recitare, meritava di essere immortalato anche a Genova.

Una presenza in scena, dire, «virtuale», la alla Jessica Rabbit, che solo una operazione alta chirurgia teatrale, una prodezza del regista Giuseppe Patroni Griffi, ha potuto realizzare.

Aver centrato il colpo di portare per la prima volta in palcoscenico Valeria Marini all'indomani del suo «flop» cinematografico e guerra il regista Bigas Luna, non deve stata un'impresa da poco.

Un Giuseppe Patroni Griffi che si difende molto polemicamente da chi grida allo scandalo («Guardatevi attorno, dobbiamo dire delle pernacchie di Carmelo Bene e di Luca Ronconi che scelgie un per fare 'Medea'?»).

E' questa la «notizia», altro che l'attualità questa storia americana di mazzette e malaffare del dopoguerra, a che vedere con le ben più inquis- realtà italiana di oggi.

Ma che fa sex symbol Valeria Marini in scena, fasciata in sottovesti di di Federica Gattinoni oppure vestita solamente di un pullover bianco e di un paio di calzettoni?

La parte dell'oca giuliva - Billie Dawn, compagna di un industriale faccendiere senza scrupoli - che con un eterno stupore stampato sulla bocca sempre spalancata gli obbedisce ciecamente.

Valeria Marini, debutto a Genovese

Un binomio di bellezza e stupidità che calza a pennello con il copione e il stereotipo del personaggio-Marini. Ma l'eterna svampita della commedia di Garson Kanin du- in eterno. Nel secondo atto della commedia lascerà il posto a una donna «vera», che cambia registro, apre gli occhi sulla realtà e sulle malefatte del suo compagno. E sarà proprio quest'ultimo, che mettendole accanto un giornalista per distrarlo dai suoi traffici e per elevare culturalmente la fanciulla, finirà per distruggersi con le proprie mani».

Un Politeama Genovese affollato ha dapprima accolto in freddina lo spettacolo, poi ha applaudito calorosamente, anche a scena aperta, Valeria Marini, il convincente Stefano Santospago nel ruolo dell'industriale-gangster, il suo avvocato e consigliere Duilio Del Prete, il giornalista Kaspar Capparoni e il tirapiedi Franco Acampora. Si replica fino a domenica. **[m. b.]**

Entusiasmo anche per la parte musicale del testo: canzoni d'autore in più lingue

Ovadia, la tragica ballata del '900

Quasi un'ovazione alla Corte per lo spettacolo del regista e attore yiddish: una saga lunga un secolo attraverso la cultura le vicende degli ebrei d'Europa. Da Hitler Stalin, dalla Boemia all'Urss

GENOVA. Moni Ovadia è ormai un appuntamento fisso nel cartellone dello Stabile di Genova: i suoi singolari spettacoli, mix perfettamente amalgamato di testi, musiche e canzoni, sulla saga ebraica e e yddish. Il suo successo è sempre stato pieno e garantito: così è avvenuto ieri l'altro sera al teatro della Corte, tutto sommato abbastanza pieno, nonostante la del «popolaresco» spettacolo di Valeria Marini al «Genovese».

Ma il pubblico di palato fine che ha preferito il «difficile» Ovadia è stato largamente ripagato. Lo spettacolo «Ballata di fi- millennio» è stato assemblato, come autori-curatori, Moni Ovadia e da Mara Cantoni. Dal titolo si entra nello spirito «millenaristico» e, in qualche senso, della cultura ebraica, sia internazionale, sia specificatamente mitteleuropea. Siamo sempre nel cuore della cultura «yddish» tra la Polonia, la Boemia e le regioni russe e ucraine: è un mondo nel quale l'etnia ebraica ha svolto il ruolo - mancante per le popolazioni locali - della borghesia, anche medio-bassa. Nel mondo yddish non ci sono solo i ricchi mercanti, anche i piccoli commercianti, gli artigiani, i maestri elementari, i piccoli musicisti.

Ovadia, secondo uno stile che è ormai suo, mescola culture e fonti: oltre quelle dirette e genuine ebraiche, inserisce, e meglio «impreziosisce», testi della cultura novecentesca. Così ecco passi di Benjamin, di Brecht, di Enzensenberger, di Majakovskij, di Roth, di Trockij, di Claudio Magris e persino di Garcia Lorca. Gli argomenti politici sono sostanzialmente due: Hitler e la Guerra di Spagna, in mezzo ai quali si snoda un ripensamento emotivo-sarcastico sul millennio che si chiude con la disfatta del comunismo, la grande utopia degli uomini ri e uguali che, alla fine, da illu- si trasforma in feroce delusione.

Forse nella rievocazione del mito del comunismo (cui «non aderì, alla fine dei conti, la maggioranza del mondo ebraico russo, slavo e mitteleuropeo, a differenza di ipotesi un po' ambigue dello stesso Ovadia) c'è qualche eccesso o qualche sbavatura, anche se Ovadia non s'è risparmiato nelle sue feroci battute e barzellette-aneddoti contro Breznev e Stalin.

Ma la parte più suggestiva nello spettacolo è quella musicale: 18 canzoni, molte delle quali d'autore (Weil-Brecht), collegate a brani musicali eseguiti in diretta dai tredici componenti del «Theater Orchestra» e cantate dallo stesso insuperabile Ovadia, da Mara Cantoni, Colbert, Elena Sardie dagli impeccabili ballerini Ida e Ettore.

La musica e le parole (testi tedeschi, russi, yddish, francesi e argentini) passano direttamente dal palcoscenico alla platea superando persino le barriere dell'incomprensione. Nel si può davvero parlare di «espressionismo»: un linguaggio universale che sa toccare tutti i tasti del comico, del passionale, del patetico e del tragico. Ovadia è un ebreo che ride dei «tic», dei difetti storici e delle anomalie del mondo ebraico per allentare il cielo di piombo dell'Olocausto e della diaspora che pesa sempre sulla vicenda dei figli d'Israele nel e questo tragico lo che si sta chiudendo. Il pubblico, al termine, ha tributato a interpreti e orchestra una interminbile ovazione.

Paolo Lingua

Al Palasport è il grande giorno: oggi arrivano gli Articolo 31

De André jr. «benefico» al Covo

Serata Santa con i dj di Roberto Delle Donne

SANTA MARGHERITA. Doppio appuntamento musicale, questa sera, al Covo di Nord Est di Santa Margherita e al Palasport Genova. Nel locale rivierasco è in programma una benefica a favore iniziative sociali con la partecipazione Cristiano De Andrè e di una pattuglia di dj guidata da Roberto Delle Donne.

Al palazzetto della Fiera Internazionale di Genova sono invece di scena gli Articolo 31, i rapper J.Ax e DJ Jad, al secolo Alessandro Aleotti e Luca Perrini ai quali è bastato g un brano come Tranqi Funky a lanciarli in orbita fra i giovanissimi.

I due eventi sono in contemporanea, ma solo sulla carta. In realtà, il concerto del duo milanese che domina la scena dell'hip-hop italiano inizio 21 mentre al Covo di Nord l'ambiente comincerà a scaldarsi mezzamotte, tenuto conto del lungo weekend festività.

J.Ax e D.J. Jad sono sinonimo di ritmi musicali molto taglienti, fanno uso di linguaggio ironi- e sono circondati da un team musicale molto affiatato. Il loro concerto, in programma alle 21,30, è organizzato dalla Grandi Eventi.

A Genova, i biglietti disponibili presso Liguria Libri e Dischi, in via XX Settembre, Music 2001 in piazza Vittorio Veneto, Golden Music in via Piombino e in via Brigate Liguria, Ricordi Box Office in via Fieschi, Music Box 1 in via Vezzani e Music Box 2 in via Sestri, As Music in via Poli, Orlandini Dischi in piazza Soziglia.

Levante le prevendite sono aperte a Rapallo (Tempio della Musica, in via Sant'Anna), Chiavari (Good Music, al porticciolo turistico), alla Spezia (One One, in via Fratelli Rosselli) e a Sarzana, al Killing Floor del Centrolunа Ipercoop. **[m. b.]**

Serata benefica con Cristiano De André

NOTTE

LA

Salsa e merengue Savignone

Musica salsa e merengue, questa sera alle 22, alla discoteca La Fenice di Savignone (uscita casello autostradale di Busalla) con Piero Boogaloo, il dj Della Salsa e i suo ballerini.

ALICORNE

Inaugurazione in discoteca Chiavari

Inaugurazione della stagione invernale, questa sera alle 23, alla discoteca Alicorne Club in via Preli, a Chiavari. Musica con il dj Vincent

PISCINA CASTELLI

Appuntamento sudamericano Sestri Levante

Consueto appuntamento la «Fiesta» Latino-Americana, questa sera, alle 23, alla discoteca Piscina dei Castelli di Sestri Levante, salsa, merengue, mambo, cumbia, cha cha cha e l'animazione del Conte Max, Monica e Nicoletta.

PAIPS

Giovedì con la musica caraibica Nervi

Serata di musica caraibica, alle 22,30, alla discoteca New Paips, in via Oberdan, a Nervi scuola di ballo e animazione, seguirà discomusic.

VECCHIA

De Pascale: arti figurative Smirne

scena le arti figurative Andrea De Pascale che presenterà La Commenda, questa alle 22, al circolo culturale Vecchia Corte, in via Smirne.

COTTON CLUB

Le della band di Santoro

Successi e cover internazionali, questa sera alle 22,30, al Cotton Club, in via Cesare Cabella (piazza Manin), a Genova, la Bruno Santoro Band. Seguirà la musica da discobar con il dj Coccio.

EXPO

Successo «Gulp-100 anni a fumetti»

Grande successo alla Palazzina san Desiderio, nel Porto Antico Genova, della mostra «Gulp-100 anni a fumetti», un secolo di disegni, avventure e fantasia. La mostra è aperta dalle 9.30 alle 19 (ultimo ingresso alle 18,30). L'ingresso costa 10 mila lire.

Musica al club del divertimento

Musica, drink e giochi laser al Q-Zar, Club del Divertimento D'annunzio, 19, a Genova (Centro dei Liguri). Ingresso libero.

Musica dal vivo e gastronomia Staglieno

Cover internazionali e specialità gastronomiche, alle 22, al music-club La Vaschetta, in via Piacenza, a Genova, nel quartiere di Staglieno.

CIRCO

Doppio spettacolo dei Tribertis

Doppio spettacolo del Circo Storico dei fratelli Tribertis, oggi alle 16,30 e alle 21,15, oggi, in piazzale kennedy, a Genova. In programma show dall'antica Roma alla disco-dance. **[m. b.]**

Elogio all'orologio & Preziosa

presentano

REGALI PREZIOSI

OROLOGERIA, GIOIELLERIA, ARGENTERIA, ARTICOLI REGALO, OREFICERIA, CRISTALLERIE, PORCELLANE, ANTIQUARIATO

Esiste un mondo di cose belle che si creano e si acquistano per valori che trascendono la funzionalità ed elevano alla classe del prezioso gli oggetti da collezione. Le cose belle e preziose di cui amiamo circondarci sono gli ingredienti della nuova edizione di Elogio all'Orologio e Preziosa. Quel regalo che da tanto volevate fare, quell'oggetto che da tanto desideravate regalare a voi stessi è sicuramente qui.

REGALI PREZIOSI È PER VOI!

I Concerti (ore 21.00)

- Giovedì 21 novembre: Orchestra di Silvano D'Angelo. Musiche anni '50 - '60.
- Venerdì 22 novembre: Ensemble Johann Strauss. Arie del compositore viennese.
- Sabato 23 novembre: Quartetto d'archi. Musiche di J. S. Bach, W. A. Mozart, A. Vivaldi...
- Domenica 24 novembre: Trio acustico. Ouverture operistiche, intermezzi di operette.

L'Evento

Domenica 24 novembre direttamente da Euradisney Topolino e Minnie presenteranno i nuovi orologi "Timers" (Walt Disney).

Le Mostre

- MOSTRA DELL'OROLOGIO E DEL GIOIELLO D'EPOCA. Presentazione delle migliori collezioni di alcuni operatori specializzati.
- DIECI TAVOLE PER SOGNARE. La Federazione Nazionale Fabbricanti Argentieri, con la collaborazione delle Case produttrici italiane leader nel mondo, presenta i pezzi di argenteria che costituiscono il meglio della produzione italiana.
- L'ELOGIO DELLA PENNA. Uno speciale percorso guidato all'interno della rassegna per presentare le migliori creazioni italiane e straniere.

Torino Esposizioni 21 - 24 novembre 1996

Orario al pubblico: giovedì/venerdì 17-23 - sabato/domenica 10-23

Organizzazione generale: BRUNOS • tel. 011/31.99.766 - 31.99.700 • fax 011/31.99.597

Coppa Italia, gara tranquilla scontri tra panchina e tribuna: Casaretto litiga coi tifosi

Vince il Sestri, avanza la «Grasso»

Gol di Costa, ma l'1-0 non basta per la qualificazione

SESTRI LEVANTE. Vince il Sestri Levante, ma passa la Grassorutese: il dei corsari (1-0) nel match che conclude il girone D secondo turno Coppa Italia non è sufficiente per strappare la qualificazione alle semifinali alla squadre rapallese. La classifica finale del girone che comprendeva anche il Rapallo (0-2 con la Grassorutese, 2-1 con il Sestri) vede primo posto la Grassorutese (p. 3, differenza reti +1), al secondo posto il Sestri Levante (p. 3, differenza reti 0), al terzo posto il Rapallo (p. 3, differ. reti -1).

Entra dunque nel gruppo delle sei elette la Grassorutese co- prima classificata, mentre è difficile che Sestri possa farcela al ripescaggio, come miglior seconda dei vari gruppi. La partita è stata, come avevano anticipato gli allenatori, impostata allenamento molto sostenuto, formazioni largamente rimaneggiate e impegno . Il Sestri Levante e la Grassorutese pensavano al campionato e alle tante per infortunio: tornare a riempire l'infermeria non conveniva né una né all'altra. Il Sestri perciò ha tenuto a riposo Scotto, Luca Agnetti, Schiappacasse, Locori, Bertolini, Podestà, in panchina Muzio Lautanio. La Grassorutese che poteva disporre Dagnino Maschio, schierato una formazione estremamente prudente.

Guiducci ha limitato il passivo a un gol

Nonostante la posta in palio non fosse attraente, il Sestri soprattutto nella ripresa ha caricato testa bassa perché trascinato da una non sopita rivalità i rapallesi. Gli ultras rossoblù hanno un conto sospeso Giovanni Casaretto: a metà del primo tempo l'arbitro Parodi di Genova ha dovuto addirittura sospendere il gioco per qualche istante perché il tecnico Grassorutese, «sestrino» di origine, era impegnato in un acceso duello verbale con un tifoso al là della recinzione. Casaretto è stato calmato a stento, mentre dall'altra parte della griglia volavano verso lui irriferibili epiteti. La «ruggine» parte dal clamoroso abbandono da parte di Casaretto della panchina rossoblù per andare a Pietrasanta a stagione abbondantemente iniziata, quattro fa.

La battaglia non si accendeva campo. La prima degna di nota al 23' quando Bollesan rubava palla Barberi, ma invece di tirare scagliava il cross senza trovare compagno. Al 32' un'azione di Massimo Costa concludeva con un tiro debole. Al 43' scendeva sulla destra cercava il pallonetto Guiducci in uscita: sbrigliava con un colpo di sulla linea Piropi. Il secondo tempo vedeva la squadra di Mariani accentuare la pressione: Conte sposta stabilmente in avanti e fare la prima punta, il segnale che il Sestri vuole almeno vittoria.

Al 54' è proprio Conte ad impegnare Guiducci a terra. Al 75' il gol dei rossoblù: palla a campanile nell'area rapallese, Massimo Costa ha stacco perentorio sorprende Guiducci con un pallonetto di testa si infila sul palo mezza altezza. Al 85' lo scatenato Bollesan (migliore campo) scende sulla destra e crossa una palla al bacio per l'incornata di Conte, il portiere Grassorutese riscatta con una respinta di istinto. All'88' punizione da 25 metri di Bollesan: palla che aggira la barriera e si infrange sul palo. La Grassorutese così difendere il risultato mi- per passare il turno.

nel dopopartita nessuno fa i salti di gioia. Proseguire con la formula dei «triangolari» non alletta nessuno. Meno che mai la prospettiva di giocare le finali tra il 29 dicembre e il 6 gennaio. parla piuttosto mercato, e si vocifera di movimenti che possano riguardare la società rapallese: Manzoni e Marchesini potrebbero cambiare sponda, trasferendosi al Rapallo Ruentes. Il Sestri invece potrebbe interessato a Cella, della Sammargheritese.

Di sicuro ci sono le squalifiche, comunicate con un giorno di anticipo: Luca Agnetti salterà le prossime due partite, un turno di sospensione a Podestà del Finale, Bruzzo del Pontedecimo e Ruocco della Sammargheritese.

Sestri Levante: Massa; Barberi, Ricci (56' Muzio); Conte, Ninivaggi, Rei; Costa, Figone, Cuccu, Bolesan, Giacomelli. **Grassorutese:** Guiducci; Grillo, Ruvo; Guerrieri, Vernengo, Piropi; Arata, Castagna, Manzoni, Lertora, Marchesini. **Arbitro:** Parodi. **Rete:** 75' Costa.

Danilo Sanguineti

LE ALTRE

Ventimiglia sbanca Vado

VADO. Il Ventimiglia avanza. La squadra di Fortugno ha superato per 3-1 il Vado, compagini imbottite di giovani, e l'obiettivo soprattutto di disputare buon allenamento. I locali passati per primi in vantaggio con l'ex Savona, Amatruda. Sulle ali dell'entusiasmo, i rossoblù hanno in difficoltà i frontalieri sono andati vicini al raddoppio con Mugliarisi, che ha colpito la traversa. Dal possibile 2-0 all'1-1, realizzazione di Priano. Poi show di Russo, il match-winner: rientrato dopo un infortunio, l'attaccante del Ventimiglia ha realizzato in contropiede le due reti decisive. A fine gara soddisfatto il tecnico ospite Fortugno: «La gara servi- soprattutto per verificare i miei vista della trasferta Ceparana. Siamo però molto soddisfatti per la qualificazione». Il Vado esce comunque a testa alta. Il segretario vadese Sergio Cerruti: «Il risultato è bugiardo, abbiamo tenuto quasi costantemente nella loro area gli avversari, ma putroppo in due occasioni Russo ci ha castigati. Siamo stati sfortunati, il pareggio il risultato più giusto». Si qualifica intanto anche la Sarzanese, battendo 1-0 in la Folbas. **[r. p.]**

Le «bikes» nel cuore di Chiavari

Il grande giorno di «Bicincentro»

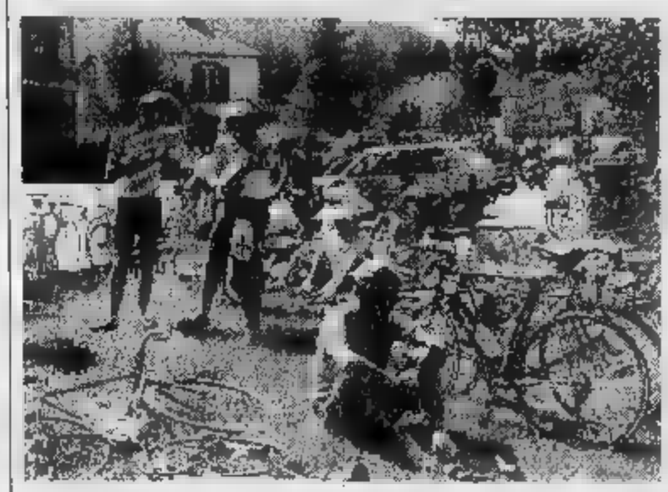

Nella foto, bikes a raduno nel verde: stavolta tocca centro storico di Chiavari

CHIAVARI. Domenica torna «Bicincentro», manifestazione sportiva sui generis che porta le mountain-bikes nel centro storico di Chiavari. Seconda edizione con percorso in circuito, attraverso appunto le più caratteristiche della cittadina, passando in particolare attraverso «caruggiu dritu» e costeggiando le mura che fiancheggiano l'antico castello simbolo della città. Bicincentro '96 è aperta a tutti gli appassionati, senza distinzione di età, e costituirà vero e proprio raduno delle «mtb», liguri e non.

Gli organizzatori dell'Associazione Culturale Aprémidi: «L'obiettivo è creare un'occa- intrattenimento per gli ospiti che frequentano la riviera tutto l'anno e, naturalmente, per i chiavaresi. A ciò va unita la voglia di valorizzare il patrimonio storico-ambientale, che va vissuto e conservato. Come organizzatori ci siamo già presentati in estate col Gran Prix Golfo del Tigullio, e puntiamo a portare a Chiavari tante altre manifestazioni sportive». Appuntamento dunque in centro a Chiavari domenica mattina, per la festa delle due ruote nel centro storico. **[g. s.]**

Chiavari questa sera esulta per le imprese di alcuni straordinari atleti «fatti in casa»

Festa azzurra per la canoa-polo

La Pro Scogli abbraccia i «nazionali» Feci e Bercic

CHIAVARI. Ne è passata di acqua le da quando quattro anni fa la Pro Scogli decise di aiutare un gruppo di ragazzi che volevano dedicarsi ad uno sport nuovo di zecca, la canoa-polo che mescolava basket, canottaggio e... polo in maniera originalissima.

Un quadriennio più tardi, la società verdeblù può vantarsi avere in scuderia due vicecampioni del mondo, Olaf Bercic e il capitano, allenatore cannoniere Franco Feci, capace di issarsi sul trono dei goleador nella fase finale della rassegna iridata conclusasi 15 giorni fa ad Adelaide, in Australia.

«E' un risultato straordinario che sentiamo anche un po' nostro, i ragazzi hanno tenuto alto il nome di Chiavari e della società addirittura agli antipodi. Feci Bercic sono entrati nel giro della Nazionale da subito, e non ne sono mai più usciti. Questo piazzamento fa giustizia della sfortunata prova ai precedenti Mondiali in Inghilterra, con l'Italia solo nona», ha affermato il vicepresidente della Pro Scogli, Germano Tabaroni.

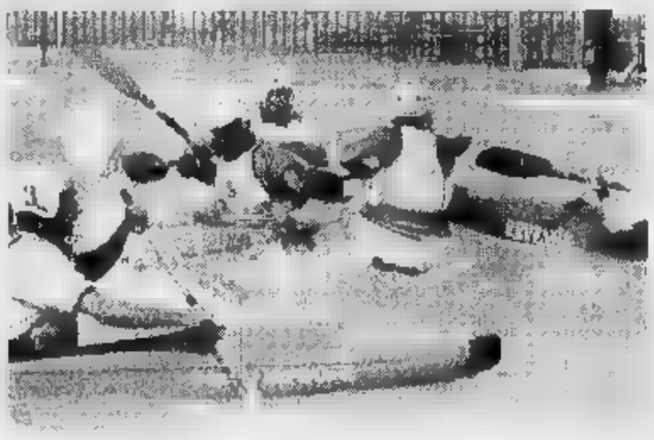

Una fase di gioco della canoa-polo, che unisce l'attività remiera a basket e polo

Nazionale italiana si è piazzata al secondo posto dopo dieci giorni di partite infuocate. Nella formazione azzurra che ha dominato girone eliminatori, i quarti finale (davanti Francia, Nuova Zelanda Sudafrica), la semifinale (uno «storico» 4-3 alla Germania), e che si è arresa in finale solo alla formazione di (1-2, giocando quasi tutto l'incontro in inferiorità numerica) hanno brillato proprio i due chiavaresi Olaf Bercic Franco Feci (che della Pro Scogli è l'allenatore, oltre che il capitano). Feci è anche laureato capocannoniere del Mondiale australiano, con 20 reti.

La medaglia d'argento dell'Italia rappresenta un gran passo in avanti rispetto ai Mondiali di 4 anni fa, in Inghilterra, quando gli azzurri non riuscirono ad nell'élite della specialità. Ma anche sull'esito della partita decisiva ci sarebbe molto da discutere. Bercic e Feci sostengono: «Se avessimo giocato campo neutro non sappiamo come sarebbe andata a finire. Certamente giocare in ha dato un bel vantaggio agli 'aussie' e l'arbitraggio stato un poco condizionato».

Non è però più tempo di rimpianti. Stasera Chiavari in piazzetta degli Scogli, nella «culla» della società, alle 19 in casa Gottuzzo i due nazionali saranno festeggiati dai compagni, dirigenti e autorità cittadine. Ci saranno anche il sindaco Agostino e l'assessore allo Sport, Rombolini. **[d. s.]**

1995
continua
La Stampa
in CD-ROM.
tutto
LA STAMPA
Compact
per informazioni
NUMERO VERDE
1678 - 02005

SPORT IN LIGURIA

1996

Cinque levantini agli Italiani

GENOVA. Decisa la squadra ligure che parteciperà agli Italiani di sabato e domenica al Palazzetto Filpj di Ostia. Ne fan parte alcuni atleti Levante: Peragallo (Pro Recco) nei 71 kg; Falcone (Judo Levante) nei 95; nel femminile Traniello (Pro Recco) nei 52; Grigatti (Cef Rapallo) nei 56 e Montone (Cef Rapallo) nei 61. **[d. s.]**

PALLAVOLO

Comitato genovese: ancora Lematri

GENOVA. Va definendosi il quadro dei Comitati provinciali in vista delle elezioni regionali di domenica Genova. Ad Imperia c'è un nuovo presidente che sostituisce Martin (passerà al regionale): Donato Scarpati del Sedes Sanremo. A Genova conferma per Lematri: ha respinto la concorrenza di Zuccarino. **[d. s.]**

CALCIO FEMMINILE

La Levante parte con 0-0

CHIAVARI. Debutto con un nulla fatto per la Levante in C: le ragazze di Longinotti non infatti a scardinare la difesa del Molassana. Altri risultati primo turno: Bolzanetese-Albenga 1-0; Sampierdarenese-Borgo 3-1; Serra Riccò-Giacomo Mora 0-0; Rossiglione-Arci Varazze 0-2. Ha riposato il Baiardo. **[g. s.]**

GOLF

I risultati della «pro-am»

Il green Golf e Tennis club Rapallo ha ospitato il Trofeo Umbertosergio, gara squadre 4 giocatori, formula pro-am palla 4, buche handicap. Vincitori Cauvin, Grego, Sancristoforo e Lagorio con 57 colpi; secondi A. Sposetti, Pinatel, E. Sposetti e Valentini (58); terzi Dordoni, Davini, Ugo e Martinoli (59). **[d. s.]**

Pallanuoto: tutto scontato nell'anticipo di A1

Posillipo, troppo facile con la Paguros: 21-10

E' già un campionato pallanuoto giocato a spezzoni, con ieri l'anticipo della terza giornata fra Posillipo e Paguros Catania. Netta l'affermazione dei campioni d'Italia uscenti, con il punteggio di 21-10, i siciliani ancora stanchi per gli impegni di Coppa Comen (comunque vinta). La Paguros si è difesa abbastanza bene per due frazioni (5-3 4-3 per i napoletani), per poi cedere di schianto nel terzo tempo (7-0) e di misura nel quarto (5-4).

Partita senza storia e neppure un marcatore principe: in casa Posillipo, infatti, tripletta per Postiglione, Silipo, Bencivenga, Zizza e Popovic. Poi, due reti Gandolfi; una Pino Porzio, Salvati, Galasso e Franco Porzio. Paguros tre reti Alessi; due Patchaliev e Valenti; una Rath, Ciavola e D'Urso.

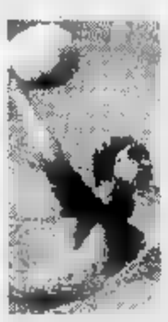

Al tiro Piero Fiorentino uno degli elementi più affidabili del Posillipo 4 anni campione d'Italia

La nuova classifica: Posillipo p. 6; Savona, Pescara Co... 4; Florentia 3; Pro Recco, Roma Anzio 2; Catania 1; Nervi, Ortigia, Paguros, Bologna e Brescia 0. Il Posillipo ha giocato una partita in più; il Brescia una in meno, quella rinviata per gli impegni europei della Paguros. Domani intanto anticipo per Pro Recco «Gus» Baldineti, a Catania contro la Licodia Eubea; via alle 15,45; diretta tv su Rai Tre dalle 16,30 alle 17; arbitri Picchetto e Ricci. **[g. s.]**

ALBERTO
PAPUZZI
Il mondo contro
Collana «Problemi di attualità»
pp. VIII-168. L. 25.000
I LIBRI DE LA STAMPA

VI VOLIAMO FELICI.

DICONO CHE NON DOBBIAMO RESTARE FUORI DALL'EUROPA: NOI CI ANDIAMO E TORNIAMO. E CI DORMIAMO.

Per chi viaggia in coppia, "Vi vogliamo felici" è una nuova, straordinaria iniziativa Alitalia. Potete andare in vacanza in tutte le belle città della Comunità Economica Europea, e anche a Budapest e Oslo, con solo 389.000 lire a persona se scegliete i nostri voli diretti A/R e con 100.000 lire in più se utilizzate un collegamento non diretto. E possono volare con noi a 179.000 lire fino a due bambini di età inferiore ai 12 anni. Se preferite la formula "volo più albergo", i Tour Operator italiani da noi selezionati renderanno indimenticabili anche le vostre notti: a partire da solo 489.000 lire (volo diretto A/R e due pernottamenti) potete ammirare dalle finestre di alberghi selezionati a 2/3 stelle i cieli scintillanti di Parigi, Barcellona, Madrid, Siviglia, Malaga, Valencia, Lisbona, Londra, Amsterdam, Atene, Budapest, Vienna, Berlino, Copenhagen, Stoccolma, Oslo. Potete scegliere dalle due alle quattro notti, l'importante è che sia compresa quella tra sabato e domenica. L'albergo è gratuito per un bambino di età inferiore ai 12 anni se dorme in camera con voi. Ricordatevi che in tutte le offerte non sono comprese le tasse aeroportuali. Conviene fare presto, perché scegliendo queste tariffe davvero speciali sono limitati sia i posti per il volo che per l'albergo: la prima partenza è il 6 novembre, l'ultimo rientro il 17 dicembre. L'Europa vi sorride: sì, vi vogliamo felici.

Per informazioni e prenotazioni potete raggiungere direttamente gli Uffici Alitalia e le Agenzie di Viaggi, oppure chiamare il nostro numero verde (attivo 24 ore su 24). E per saperne di più, consultate la pagina 432 di Televideo.

Numero Verde **167-050350**

È un'iniziativa Alitalia in collaborazione con i seguenti Tour Operator: Bluewings, Chiariva, Dolcevita, Francorosso, Futuriaggi, Giver, I Grandi Viaggi, Meridiano, Offshore, Olympia, Tourama, Uist, Ventana.

Alitalia

Confartigianato LIGURIA

[redacted]
VIA ASSAROTTI, 7 - [illegible]
[illegible]

[redacted]
SANREMO - VIA ROMA, 33 - [illegible]
[illegible]

LA [redacted]
[illegible]

SAVONA
[illegible]

Formazione professionale

Gli artigiani chiedono maggiore competenza, aggiornamento formatori e verifiche nei corsi

L'Unione Europea, [redacted] Stato Italiano, la nostra Regione [redacted] la Provincia di Imperia veicolano grandi quantità di denaro verso la formazione professionale dei giovani e la riqualificazione verso nuove professionalità (per chi esce da processi produttivi obsoleti) e l'aggiornamento continuo per le attività [redacted] rapida evoluzione.

Questo sforzo è fondamentale per la lotta alla disoccupazione.

I criteri attualmente adottati per organizzare i corsi danno risultati mediamente molto scadenti. [redacted] necessario aprire un ampio dibattito per individuare criteri che permettano risultati ottimali. Questo è il nostro contributo.

I DISCEPOLI - Obbligo di presenza e attenzione; possibilità di ripetere il corso se, per motivi giustificabili, l'assiduità è stata discontinua e se, [redacted] fine corso, l'apprendimento non è giudicato sufficiente.

Rilasciare un'abilitazione immeritata è un danno per la [redacted]ietà e per chi la riceve.

LE VERIFICHE - La funzionalità dei corsi deve essere verificata durante lo svolgimento e non solo al termine. Alla Commissione d'esame, che deve essere nominata all'inizio del corso, dovrebbero competere verifiche periodiche mensili.

I [redacted] - Dovrebbero avere una minor ampiezza e maggiore specializzazione, data la limitata durata. Si deve individuare, attraverso mirate ricerche, quali professionalità sono richieste dal mercato e con quali specifiche competenze, prevedendo anche le effettive possibilità di assunzione al termine dei corsi. Il versamento dei finanziamenti da parte degli Enti pubblici deve essere correlato all'effettiva assunzione dei frequentatori (come avviene negli USA).

LE MATERIE - Quelle fondamentali devono essere prevalenti nelle valutazioni di fine corso per il rilascio dell'abilitazione. Oggi l'apprendimento tecnico professionale fa media con le materie di cultura generale, con il risultato che può essere abilitato meccanico chi ha una buona cultura letteraria ma una scarsa conoscenza professionale. I rischi per l'incolumità pubblica dovrebbero essere evidenti a tutti.

I FORMATORI TECNICI - Devono essere soggetti a controlli [redacted] professionalità ed essere tenuti a partecipare ai corsi annuali di formazione [redacted] gli stessi artigiani impiantisti, per i quali le principali industrie organizzano corsi di aggiornamento con periodicità anche annuale. Abbiamo oggi, ad esempio, dei giovani abilitati meccanici auto attraverso corsi i cui formatori hanno cognizioni ferme alla meccanica tradizionale, quando oggi le auto sono dotate di una fondamentale e crescente parte elettronica.

Per quanto riguarda la scelta dei formatori, gli artigiani, soprattutto quelli che abbiano frequentato corsi di specializzazione, offrono una professionalità difficilmente raggiungibile e tra loro dovrebbero [redacted] scelti i formatori tecnici dei corsi.

FORMAZIONE PRATICA - Deve avvenire nelle aziende per tempi congrui e concordati [redacted] le orgnizzazioni sindacali dell'artigianato.

Corsi [redacted] formazione per dipendenti in "Contratto [redacted] formazione lavoro"

Sono aperte le iscrizioni al corso di formazione di 80 ore per giovani in contratto di formazione lavoro. Il corso, realizzato dall'ente di formazione Sogea in collaborazione [redacted] la Confartigianato, è stato approvato dall'Assessorato alla Formazione Professionale della Provincia di Imperia.

*Il corso **è completamente gratuito**, finanziato con fondi della Comunità Europea e della Regione Liguria.*

*Le 40 ore di formazione teorico-pratica si svolgono nell'azienda di provenienza ed agli artigiani **è riconosciuta una retribuzione [redacted] insegnanti** a seguito di specifica lettera di incarico. L'impresa, inoltre, può accedere ai contributi della Provincia (3,9 milioni) e dell'Ente Bilaterale Ligure E.B.Lig. (2 milioni)*

Le 40 ore di formazione teorica in aula (indicativamente 8 ore/settimana) garantiscono alle imprese il rispetto formale degli obblighi contrattuali e di legge che si [redacted] impegnate a rispettare nel Progetto Formativo (norme di igiene [redacted] e sicurezza del lavoro, norme disciplinari e di comportamento, diritti e doveri dei dipendente, ecc.)

Al termine del corso, la Provincia rilascerà attestato dell'avvenuta formazione.

Il corso inizierà il 15 novembre e avrà la durata di 5 settimane; si terrà durante le ore di lavoro e le assenze non dovranno superare in totale le 8 ore

Per iscrizioni ed informazioni rivolgersi alla segreteria del corso presso [redacted] Confartigianato, via Roma n. 33 - Sanremo - Tel. 0184/531646 - fax 0184/531648.

E' NATO IL "CESAIL"

L'8 ottobre è stato fondato il C.e.s.a.i.l., Consorzio Esportazione Artigianato e piccola Impresa Ligure. L'obiettivo è aprire, con grande professionalità, il mercato di Nizza all'artigianato ligure. Per informazioni rivolgersi agli uffici Confartigianato/Associazione Artigiani della Provincia di Imperia (tel. 0184/531648).

L'assicurazione contro l'invalidità

L'assicurazione contro l'invalidità viene da molti anni considerata come uno dei fattori ma[redacted]iormente responsabili del dissesto finanziario dell'Inps, di indebite quanto improduttive elargizioni di pubblico denaro, [redacted] operazioni di tipo clientelare, [redacted] propagazione della cultura dell'assistenzialismo, eppure ancora oggi, dopo le riforme apportate [redacted] materia con [redacted] l. 12 giugno 1984 n. 222, ci sono nel nostro paese molti cittadini che avrebbero diritto a tale pensione ma che purtroppo ne sono privati.

Tutto questo [redacted] causa della mala burocrazia, che con la sua cronica lentezza scoraggia molti interessati a non presentare all'Istituto neppure la domanda [redacted]i ammissione al beneficio dell'assegno [redacted] molti altri che tale passo avevano già intrapreso spesso non proseguono perché si vedono respingere l'istanza, senza sapere che è sempre possibile un ricorso avverso il primo rigetto, o che un ritardo nell'espletamento della visita di accertamento è sempre contestabile.

Rendiamo noto che nella nuova disciplina previdenziale viene distinta l'invalidità dall'inabilità e che tale distinzione dà il diritto a due diversi tipi [redacted] prestazione: «è invalido il lavoratore la [redacted] capacità [redacted] lavoro in occupazioni confacenti alle sue attitudini si è ridotta [redacted] modo permanente a causa di difetto fisico o mentale a meno [redacted] [redacted] terzo».

Non [redacted] richiesta dunque per il riconoscimento dell'invalidità l'assoluta [redacted] permanente impossibilità [redacted] svolgere qualsiasi attività lavorativa, requisito invece richiesto per l'inabilità.

Ricordando ai nostri lettori che se veramente lo stato di invalidità esiste questo deve essere fatto rilevare e deve essere riconosciuto dall'Ente. Pertanto li invitiamo a consultare i responsabili amministrativi, medici e legali, sempre [redacted] gratuitamente a loro disposizione nelle sedi dei Patronati Inapa (presso la Confartigianato) per ottenere maggiori chiarimenti e delucidazioni. Tutto questo perché siamo sicuri che molti lavoratori che avrebbero diritto a tale assegno se ne stanno silenziosamente in disparte, forse perché non sono sufficientemente informati sulla legislazione vigente [redacted] materia o più probabilmente per [redacted] certa forma [redacted] sfiducia nei riguardi degli Enti preposti.

AUTOTRASPORTO

Entro dicembre corsi ADR per merci pericolose

Chi trasporta, [redacted] in conto proprio che in conto terzi, merce pericolosa deve obbligatoriamente frequentare il corso A.D.R. entro il 31/12/96.

La [redacted] riguarda anche chi possiede l'abilitazione provvisoria [redacted] tutti coloro che viaggiano insie[redacted] all'autista.

Per chi non ottempera alle leggi, sono previste pesanti sanzioni pecuniarie da L. 500.000 a 2.000.000 e l'arresto fino a [redacted] mesi. Si rischia, inoltre, il sequestro immediato del mezzo ed il ritiro della patente che sarà inviata al Prefetto del luogo dove verrà accertata l'infrazione; la carta di circolazione deve essere trasmessa al competente Ufficio Provinciale M.C.T.C.

Tutti gli artigiani interessati [redacted] rivolgano al più presto alla Confartigianato/Associazione Artigiani della Provincia di Imperia per la frequenza del [redacted] A.D.R. che verrà effettuato, [redacted] seconda delle esigenze dei partecipanti, anche nei giorni di sabato e domenica e nelle ore serali.

La durata dei corsi, autorizzati dal Ministero dei Trasporti, sarà di [redacted] ore. Le lezioni saranno tenute da responsabili autorizzati.

Per iscrizioni rivolgersi agli uffici Confartigianato tel. 0184/531646 - fax 0184/531648.

Elenco materie pericolose

Materie ed oggetti soggetti ad esplosione
gas
liquidi [redacted] solidi infiammabili (petroli, catrame)
materie soggette ad accensione spontanea
materie che a contatto con l'acqua sviluppano gas infiammabili
materie comburenti
perossidi organici
materie tossiche
materie ripugnanti e/o infettanti
materie radioattive
materie corrosive (batterie)
materie ed oggetti pericolosi.

A gennaio '97 Corsi per l'accesso alla professione di autotrasportatore

A partire dal mese di gennaio '97 è previsto un corso per l'accesso alla professione di autotrasportatore.

[redacted] interessati si prenotino al più presto presso gli uffici zonali Confartigianato.

SICUREZZA

Segnali acustici e luminosi per i pericoli sul lavoro

E' stato approvato il decreto legislativo 493/96 che riguarda il recepimento, da parte dell'Italia, [redacted] direttiva 92/58/CEE sulle prescrizioni minime per la segnaletica, anche luminosa e acustica, relativa [redacted] sicurezza negli [redacted]bienti di lavoro.

Le prescrizioni stabilite dalla norma riguardano tutte le attività lavorative sia private che pubbliche. Accanto alla segnaletica tradizionale (cartelli, tabelle, ecc.) vengono introdotti altri sistemi e metodi costituiti da comunicazioni verbali e segnali gestuali. La segnaletica di sicurezza, già impiegata nei luoghi di lavoro alla data di entrata in vigore del decreto, deve [redacted] resa conforme a quanto stabilito negli allega[redacted] [redacted] sei mesi da tale data.

[redacted] datore di lavoro è obbligato [redacted] mettere [redacted] evidenza, anche [redacted] segnali luminosi o acustici, tutti i possibili rischi esistenti nello svolgimento dell'attività.

Sanzioni: per l'inosservanza agli obblighi stabiliti da decreto sulla segnaletica i datori di lavoro ed i dirigenti vengono puniti con l'arresto fino a sei mesi o con l'ammenda fino a L. 8.000.000. Per [redacted] preposto è prevista la pena dell'arresto fino a due mesi e dell'ammenda fino a L. 2.000.000.

Il servizio Sicurezza dell'Associazione Artigiani [redacted] a disposizio[redacted] per ulteriori informazioni (tel. 0184/531646).

Agevolazioni Artigiancassa su investimenti in attrezzature e macchinari - Il [redacted] specifico dell'usato

Nell'ambito delle agevolazioni concesse dall'Artigiancassa SpA, [redacted] sensi della legge 942/52, è prevista la finanziabilità di **macchinari [redacted] attrezzature**, nuove di fabbrica, acquistate per assicurare [redacted] maggiore efficienza produttiva dell'azienda.

L'**importo agevolabile minimo** è pari a L. 20 milioni, [redacted] il **massimo ammonta [redacted] L. 240 milioni, elevabile a L. 360 [redacted]lioni** mediante l'utilizzo dei conferimenti regionali. La **durata massima** dei finanziamenti agevolati in oggetto è **pari a 4 anni**, elevabile a 5 anni nel caso di imprese di nuova costituzione.

Il **tasso agevolato** è pari al 55% del [redacted] di riferimento vigente alla data di stipula per gli investimenti ubicati nelle [redacted] classificate come "obiettivo 2", [redacted] pari al 65% del tasso di riferimento stesso per gli investimenti ubicati nelle rimanenti zone; a titolo esemplificativo si precisa che, per il mese di giugno '96, tali tassi [redacted] pari rispettivamente [redacted] 6,20% e [redacted] 7,30%. Vengono peraltro fatti salvi specifici casi, da valutarsi da parte dei Comitati tec[redacted] regionali competenti per zona di investimento, relativi a macchine ed attrezzi usati di difficile reperimento sul mercato di nuova produzione, che siano stati oggetto di un solo passaggio di proprietà [redacted] [redacted] abbiano usufruito di precedenti agevolazioni.

[redacted] residuo valore tecnologico da finanziare deve risultare [redacted] [redacted] rispetto al prezzo di acquisto e alla durata del finanziamento; tali condizioni verranno valutate sulla base [redacted] [redacted] **relazione tecnica**, redatta da un perito iscritto all'albo professionale, che dovrà corredare la domanda di finanziamento.

La prosecuzione della pratica seguirà poi [redacted] normale iter per la concessione delle agevolazioni consistenti nell'abbattimento del [redacted] di interesse secondo i parametri sopra specificati.

A cura della Banca Carige SpA

Professionisti [redacted] servizio degli artigiani

L'Associazione Artigiani della Provincia di Imperia ha contattato una serie di professionisti in vari settori per offrire servizi agevolati a tutti gli artigiani che hanno bisogno di consulenze professionali. Si tratta di medici del lavoro, ingegneri, avvocati, geometri, architetti, notai commercialisti, [redacted] quali i nostri soci artigiani, tramite l'Associazione, si potranno rivolgere in caso di necessità.

Un servizio in più che la nostra organizzazione offre per venire incontro sempre meglio alle esigenze, dalle più piccole alle più grandi, che gli artigiani incontrano nello svolgimento quotidiano della loro attività.

Confartigianato su Video On Line

CONFART @ MBOX.VOL.IT

Per il settore legislativo e le categorie taxi e autonoleggio:
CARTLEG @ MBOX.VOL.IT.

Per il settore legislativo e la categoria restauro:
ZAMPETTI @ MBOX.VOL.IT.

Per "Impresa artigiana" e Ufficio Stampa di Confartigianato:
VITELLI @ MBOX.VOL.IT.

ARTIGIANI, CONFARTIGIANATO E' LA VOSTRA AZIENDA DI SERVIZIO VI ASPETTIAMO IN UFFICIO

CONFARTIGIANATO è a pag. 740 di TELEVIDEO

LA STAMPA
IMPERIA-SANREMO
E PROVINCIA
Giovedì 31 Ottobre 1996 [redacted] 33
Uffici: Imperia, tel. 7911 - Sanremo, tel. 503.003/4

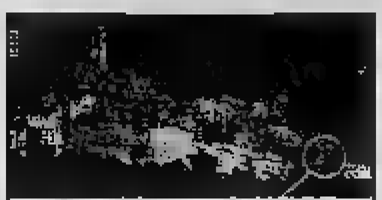

Sanremo, il Consiglio di Stato riavvicina l'ex leader della Lega Nord al Comune

Davide Oddo ritorna sindaco

Rigettata l'istanza dell'Avvocatura dello Stato contro la sentenza del Tar che dichiarava illegittimo lo scioglimento del Consiglio comunale del Carroccio. La parola ora al giudice dell'ottemperanza

SANREMO. Davide Oddo si riavvicina sempre più alla pol[redacted] di sindaco di Sanremo mentre [redacted] Lega nord, ridotta ogg[redacted] ad un solo consigliere comunale, potrebbe ritornare alla guida di Palazzo Bellevue. Non [redacted] fantapolitica. La rivoluzione che potrebbe mandare [redacted] il sindaco Giovenale Bottini e l'amministrazione [redacted] Polo, infatti, comincia davvero a prendere corpo. Ieri il Consiglio di Stato, infatti, avrebbe rigettato il ricorso presentato dall'Avvocatura [redacted]lo Stato. Obbiettivo la sospensione della sentenza del Tar che dichiarava illegittimo lo scioglimento anticipato del Consiglio comunale presieduto da Oddo e disponeva la reinvestitura dell'ex sindaco del carroccio (oggi passato [redacted] i federalisti). Usiamo [redacted] condizionale perchè da Roma sono filtrate soltanto indiscrezioni. «Attendibilissime» assicura Oddo. Dunque sospensione della sen[redacted] del Tar. In termini pratici, cosa accadrà ora? Significa che le decisioni dei giudici amministrativi regionali dovranno avere immediata esecuzione e che non si dovrà attendere l'esito del ricorso in appello presentato dall'avvocatura dello Stato al Consiglio di Stato. Dunque Oddo, se non sarà reinsediato assieme alla sua vecchia amministrazione, potrà presentare [redacted] ricorso al giudice dell'ottemperanza che, se riterrà legittime le rivendicazioni dell'ex sindaco, imporrà il suo rientro a Palazzo Bellevue. Spiega Davide Oddo: «Il giudice dell'ottemperanza si sostituisce all'organo istituzionale che deve applicare la sentenza [redacted] Tar e non lo fa. Nel [redacted] specifi[redacted] proprio il presidente del Tar [redacted] ricoprire questo incarico. Difficile pensare che il presidente dell'organismo che [redacted] ha dato ragione, di fronte alla mancata applicazione delle [redacted] disposizioni, oggi mi dia torto».

L'ex sindaco di Sanremo Davide Oddo

Bisognerà attendere altri 15 giorni per avere ulteriori chiarimenti. «Il giudice dell'ottemperanza impiega solitamente un mese per decidere» precisa [redacted] l'ex sindaco che aggiunge: «Ho presentato ricorso due settimane fa. Quindi entro una quindicina di giorni dovremmo avere il responso da Genova».

La [redacted] a Roma è stata discussa in camera di consiglio martedì pomeriggio. Da [redacted] parte l'avvocatura dello Stato; dall'altra Davide Oddo, parte lesa e, nello stesso tempo, avvocato di se stesso. I legali dello Stato hanno ribadito che Oddo ha presentato ricorso contro [redacted] scioglimento [redacted] «suo» Consiglio comunale ma non ha impugnato i comizi elettorali [redacted] il risultato delle elezioni dello scorso novembre. L'ex sindaco ha ribadito che il «danno grave e irreparabile si concretizza se [redacted] si elimina l'attuale situazione di illegalità».

I giudici del Consiglio [redacted] Stato hanno deciso (ma depositeranno la sentenza soltanto nella mattinata [redacted] oggi). E quindi solo oggi si conosceranno le motivazioni.

Giovenale Bottini, sindaco da un anno, non si scompone e ribadisce: «Sospensione o no, le cose non cambiano. Al massimo Oddo aggiunge altri elementi a [redacted] favore [redacted] una eventuale causa per danni allo Stato» di[redacted]. E aggiunge: «I cittadini [redacted] Sanremo [redacted] espressi, han[redacted] votato Bottini e Bottini è il sindaco legittimo [redacted] questa città. Un sindaco che lavora nell'interesse dei cittadini e intende continuare a farlo. Fino a quando qualcuno [redacted] mi dirà che devo smettere andando contro la volontà della gente».

Marco Lupi, assessore nella giunta leghista [redacted] oggi unico consigliere del Carroccio presente a Palazzo Bellevue, non [redacted] sbilancia: «Sono attendista» di[redacted] E aspetta la pubblicazione della sentenza del Consiglio di Stato.

[redacted] **Piero Moretti**

RICCHI PREMI CON SUPERTRIS

Il concorso de La Stampa

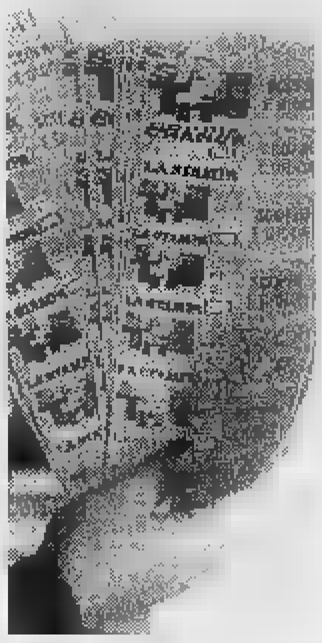

Ogni giorno in palio milioni di lire in buoni benzina [redacted] l'estrazione finale con una fiammante Fiat Coupé. Controllate i numeri sulle schede e quelli sul giornale

A Cervo

Chiesto marchio doc per gli hotel

La situazione turistica, i finanziamenti per il terziario, il marchio di qualità e il Giubileo [redacted] stati i temi messi a fuoco ieri mattina nella sala del Castello [redacted] Cervo nell'affollato incontro dibattito organizzato dalla Confesercenti di Imperia e di Savona. Era presente all'importante appuntamento anche l'assessore regionale al Turismo Maria Paola Profumo. Gli operatori turistici hanno chiesto più attenzioni da parte del potere politico e più finanziamenti [redacted]mento in cui il settore turistico langue e non [redacted] sono segni [redacted] ripresa. Antonio Ceresi per molto tempo presidente dell'Assoturismo ligure: «Anche gli imprenditori alberghieri probabilmente hanno qualche colpa di questa crisi perchè quando il rapporto qualità prezzo consentiva buoni redditi molti non hanno reinvestito per rimodernare [redacted] aziende [redacted] oggi i margini [redacted] guadagno sono ristretti. E' necessario un intervento della Regione». [a. b.]

Albenga, potrebbe tornare a fare il sindaco

Viveri libero [redacted] In arrivo nuove [redacted]

ALBE[redacted] Il sindaco Angelo Viveri è tornato in liberta'. Po[redacted] dopo mezzogiorno il gip [redacted] Savona Francesco Meloni ha firmato il provvedimento di scarcerazione, anticipando di qualche [redacted] la decorrenza del termine concesso per la custodia cautelare. Viveri, arrestato lo scorso 9 luglio, aveva ottenuto gli arresti domiciliari. Nel provvedimento non si fa [redacted]zione di possibili impedimenti al ritorno di Viveri alla guida dell'amministrazione, [redacted] il sindaco non ha ancora voluto dire [redacted] tornerà [redacted] reggere il Comune o se, come è stato ipotizzato, si dimetterà.

La procura, intanto, è già passata alla controffensiva. Il pm Alberto Landolfi ha reso noto, per esempio, di aver dato corso all'impugnazione dinanzi alla Cassazione dell'ordinanza del tribunale del riesame che ha annullato il secondo «scatto» di manette [redacted] 5 ottobre scorso) per Viveri [redacted] per l'imprenditore di Ceriale, suo amico, Giovanni Nucera. Aveva detto il magistrato: «Mi stupisco che dopo 8-9 pagine di considerazioni negative sulla personalità e i comportamenti di Viveri, i miei colleghi genovesi abbiano liquidato la questione delle esigenze cautelari in una sola paginetta». Secondo il Riesame i giudici savonesi non avrebbero motivato a sufficienza [redacted] esigenze [redacted] tutela della prova. Una «bocciatura» inaspettata, dopo i precedenti rigetti dei ricorsi presentati dalla difesa, che ha ridotto il periodo degli arresti domiciliari per Viveri (è scadu[redacted] ieri la prima ordinanza di custodia, sarebbe scaduta ai primi di dicembre la seconda). Ieri ha preso avvio [redacted] nuova tornata di interrogatori, che il pm ha delegato agli agenti del commissariato [redacted] Alassio. Saranno risentiti vicesindaco e assessori. In parallelo con i colloqui già fissati a palazzo [redacted] Giustizia da Landolfi, che ha già sentito gli imprenditori Brunò Damonte [redacted] Rosa Guglieri. [m. br.]

Si è temuto che tra le fiamme in vicolo Martini fosse rimasto prigioniero un giovane di Sanremo

Notte di paura per un incendio alla Pigna

Il rogo innescato da un allacciamento elettrico abusivo

SANREMO. Paura nella Pigna, ieri sera, per [redacted] incendio che ha completamente distrutto un alloggio in vicolo Martini. Il fumo [redacted] le fiamme hanno portato decine [redacted] persone [redacted] lasciare le proprie case [redacted] radunarsi [redacted] piazza mentre i Vigili del fuoco [redacted]no proceduto alle opere di spegnimento [redacted] difficili da un dedalo [redacted] carrugi. Per qualche momento [redacted] è temuto anche che tra gli arredi carbonizzati po[redacted] il corpo del giovane che da qualche tempo abitava nel piccolo appartamento. Ma [redacted] sopralluogo più dettagliato, con la collaborazione di una pattuglia dei carabinieri, ha dato la certezza finale: nessuna vittima. L'appartamento, secondo gli accertamenti, è di proprietà comunale. L'incendio sarebbe stato provocato da un corto circuito innescato da un allaccio abusivo alla rete di illuminazione di [redacted] piazza. Nella Pigna, ancora paura [redacted] storie [redacted] ordinarie disperazione. [g. ga.]

I pompieri entrano nell'alloggio in fiamme da una finestra. A fianco: due [redacted] sorprese dall'emergenza mentre si preparavano per la notte [FOTO [illegible]]

Pizzeria Ristorante
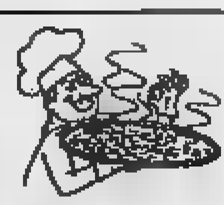
LA PARTENOPEA
La piu' grande varieta' di pizze d'Italia
DA CELENTANO : 300 DIVERSE SPECIALITA'
RIAPERTURA GIOVEDI 31 OTTOBRE
...TUTTI I GIOVEDI : GIROPIZZA
A SAN BARTOLOMEO AL MARE (IM)
VIA MARTIRI DELLA LIBERTA' - SEGRETERIA PRENOTAZIONI 24 ORE SU 24 - [redacted] / 400748
A PIETRA LIGURE (SV)

CONTROLLA QUI SE HAI FATTO

REGOLAMENTO

Su ogni scheda, ci sono 7 tessere coperte dalla scritta argentata «Scopri e Gioca». Le prime due [redacted] per giocare la domenica (ognuna separatamente dall'altra: le due tessere non sono combinabili [redacted] loro), ciascuna delle altre serve per i singoli giorni della settimana, [redacted] lunedì al venerdì. Grattando la tessera del giorno scoprirai dei numeri [redacted] scritta «Specchio». Su La Stampa del medesimo giorno troverai [redacted] numeri [redacted] una scritta «Specchio».

Per vincere, bisogna fare Tris, cioè [redacted] sulla tessera, [redacted] importa in quale ordine, [redacted] numeri uguali a uno di quelli pubblicati su [redacted] Stampa. [redacted] esempio, [redacted] sulla [redacted] giorno [redacted] trovano due [redacted] e su La Stampa dello stesso giorno si trova un 500.000, [redacted] vincono 500.000 lire in buoni benzina. La stessa cosa vale [redacted] «Specchio» (e si vince una copia di «Specchio»).

[redacted] hai vinto i buoni, telefona al n° 011/43.43.363 entro [redacted] ore 12 [redacted] 2/11. [redacted] hai vinto «Specchio» per averlo consegna la scheda [redacted] edicola.

Se a fine settimana non [redacted] vinto niente, incolla sul [redacted] scheda 4 codici a [redacted] ritagliati dalla prima pagina de La Stampa di questa settimana, aggiungi i tuoi dati ed inviala in busta chiusa all'indirizzo indicato. Tra tutte le schede pervenute entro sabato 9/11 saranno estratti a sorte [redacted] Coupé Fiat ed i buoni [redacted] assegnati durante questa settimana.

Per informazioni tel. 011/43.43.363, (lunedì- sabato 9 - 20, domenica 9 - 14).

LA STAMPA

2ª SETTIMANA - [redacted]

4.000.000*

Specchio

150.000*

* IN BUONI BENZINA

Oggi (ore 18) Consiglio comunale a Imperia. Atteso il verdetto sul caso-osservatorio

In arrivo i semafori «intelligenti»

E ci sono 400 milioni per la stagione del Cavour

IMPERIA. Manifestazioni culturali, viabilità, acquisizione di beni patrimoniali e Osservatorio meteorologico saranno i temi centrali del Consiglio comunale convocato per questo pomeriggio alle 18 e che, data la consistenza delle pratiche, proseguirà però l'11 novembre.

L'assise cittadina dovrà approvare i finanziamenti che riguardano la stagione teatrale del Cavour di Porto Maurizio per il prossimo inverno. La spesa prevista supera i 400 milioni e ricalca a grandi linee quella dell'anno passato. Sedici gli spettacoli in cartellone, di [redacted] 11 di prosa e 5 di musica.

Dice l'assessore Carla Nattero, che ha messo a punto il programma: «Il sipario si alzerà la prima volta il 5 dicembre. La prima parte della stagione prevede spettacoli musicali, poi da gennaio in avanti proporremo quelli di prosa ve[redacted] e propria. A maggio, infine, ci saranno i saggi di teatro con gli alunni delle scuole: un'iniziativa che in passato ha dato ottimi risultati».

Metteranno la parola fine a una valanga di proteste e di petizioni le pratiche che riguarda[redacted] viabilità cittadina. Il Consiglio, infatti, approverà due progetti preliminari, attesi da tempo, che riguardano [redacted] collegamento di altrettante strade molto frequentate. Il primo si riferisce all'unione di via Spontone con via Argine Sinistro.

E' la viabilità il tema centrale della seduta [redacted] Berio

Precisa il sindaco Davide Berio: «La [redacted]a careggiata che snellirà il traffico in quella zona, è prevista più o meno nelle vicinanze del nuovo Palazzo delle Poste». La seconda, invece, riguarda il collegamento di via Acquarone con via Verdi, nel centro di Porto.

Aggiunge Berio: «Finalmente cesseranno le proteste dei cittadini, perchè riusciremo attraverso l'acquisizione di un terreno a realizzare una strada di facile percorribilità. Probabilmente sarà però istituito [redacted] senso unico».

Infine verrà approvato l'acquisto di quattro semafori cosiddetti «intelligenti». Anche questo dovrebbero favorire la circolazione sulla trafficatissima via Aurelia.

In seguito, il massimo organo amministrativo cittadino approverà l'acquisizione dei beni patrimoniali [redacted] due Ipab. [redacted] dell'Asilo infantile «Costanzo» e del Semiconvitto femminile «Regina pacis», due Enti che non hanno più possibilità economiche per sopravvivere e i cui beni vengono rilevati dal Comune, il quale si accollerà anche tutto il passivo. Di[redacted] maestre che lavoravano [redacted] quegli istituti attendono da almeno due anni gli ultimi stipendi e la liquidazione. Grazie all'operazione, ora potranno riprendere [redacted] sperare.

Infine, il Consiglio esaminerà la relazione conclusiva della Commissione speciale di studio sull'Osservatorio Meteorologico. Un documento atteso [redacted] tutti, perchè negli ultimi [redacted] attorno alla gestione della importante struttura le polemiche [redacted] certo mancate. Tanto è vero che esposti [redacted] finiti anche sul tavolo [redacted] magistrato.

Tornerà in plancia Bino Bini o ai vertici rimarrà il professor Nicola Podestà?

Risponde [redacted] sindaco: «Lasciamo perdere i nomi. Il gruppo di volontariato dovrebbe trovare adeguata sistemazione nell'Osservatorio. Certo è che la importante struttura dovrà essere affidata a personale effettivamente specializzato. Per il [redacted] valore non ci possiamo permettere leggerezze».

Angelo Basso

[redacted]

La Consulta del volontariato

Oggi prevista la nascita ufficiale con l'approvazione della giunta

IMPERIA. La seduta del Consiglio sancirà anche la nascita ufficiale della Consulta imperiese del volontariato sociale: il «varo» avverrà con l'approvazione dello Statuto. Imperia sarà così la prima città della Liguria ad assicurare un coordinamento dei sodalizi impegnati negli aiuti alle classi più deboli e ai bisognosi. Finora hanno aderito 25 diverse realtà locali.

La Consulta, ideata dall'assessore ai Servizi sociali Carla Nattero, con l'aiuto del consigliere Giancarlo Manti, ha [redacted] gli obiettivi la programmazione degli interventi legati all'assistenza, ma anche l'attività educativa e formativa per superare situazioni di disagio ed emarginazione. Si occuperà poi di formazione [redacted] aggiornamento dei volontari, e garantirà un servizio di consulenza.

Sarà anche l'occasione per raggruppare ufficialmente una serie di strutture che operano in maniera autonoma da anni. Lo statuto prevede la creazione di un registro delle associazioni imperiesi, che si affianca [redacted] quello già fissato dalla Regione.

Spiega l'assessore Nattero: «Questo passo rende più efficiente l'intervento [redacted] territorio e permette una maggiore collaborazione tra uffici comunali e realtà "private", che hanno i medesimi obiettivi di solidarietà. Proporrò [redacted] promozione di iniative anche complesse, come la "Banca del tempo", al via il prossimo [redacted]

Aggiunge Giancarlo Manti: «Questo settore deve avere pieno riconoscimento da parte delle istituzioni. All'ente pubblico spettano programmazione, controllo e valutazione, al volontariato va riconosciuto un compito [redacted] sollecitazione e anche di anticipazione».

La Consulta sarà nominata dalla Giunta e ne faranno parte, oltre all'assessore ai servizi sociali, [redacted] rappresentante per ogni sodalizio, tre consiglieri comunali, un presidente di circoscrizione. [e. [redacted]

DALLA [redacted]

[redacted]

Inizia oggi in corte d'assise il processo [redacted] Ornello Croesi

Inizia oggi in Corte d'Assise, [redacted] Imperia, il processo [redacted] Ornello Croesi, di San Biagio della Cima, l'uomo che, due estati fa, ha ucciso a colpi di pistola due vicini di casa, ferendone un terzo, [redacted] seguito di [redacted] banale lite. A Croesi è stata contestata la premeditazione. Rischia dai 16 ai 18 anni di carcere. Lo difendono i legali Patrone e Giuliani. Le vittime furono Dante Semeria [redacted] Antonino Trezzera. Ferita pure la moglie di Semeria, Bianchina Croesi. L'imputato sostiene di aver agito spinto dalla rabbia perchè raggiunto [redacted] volto [redacted] uno spruzzo di gas lacrimogeno che una delle vittime teneva in tasca per difendersi dalle aggressioni. In passato c'erano già stati [redacted] Ornello Croesi [redacted] i vicini. [b. v.]

[redacted]

Fiocco celeste [redacted] procura è nato Christian Marcon

E' nato ieri all'ospedale d'Imperia Christian Marcon, figlio dell'ispettore della Forestale Giangabriele Marcon, originario [redacted] Belluno, [redacted] di Gianna Mela, nativa di Badalucco. Mamma e il maschietto stanno benone. Marcon presta servizio alla sezione di polizia giudiziaria del Tribunale. [m. v.]

[redacted]

Alla maratona di Venezia bravo Mimmo Del Vento

Centesimo su oltre novemila partenti. E' l'ottimo risultato ottenuto dall'inossidabile Mimmo Del Vento, il benzinaio volante, alla recente maratona di Venezia, vinta dall'algerino Sidali Sakhry (terzo l'italiano Modica). Del Vento ha impiegato due ore e 40 minuti. Alla gara ha partecipato anche un altro imperiese, Attilio Quaglia, commerciante: tre ore e un minuto il suo tempo. Si è migliorato di 2 minuti rispetto alla precedente maratona. [m. v.]

LEZIONI

[redacted] giorni per iscriversi ai corsi per commerciante

Ancora pochi giorni di tempo per potersi iscrivere ai corsi promossi dalla Confesercenti per l'abilitazione [redacted] nuovi imprenditori commerciali. Le lezioni, [redacted] inizieranno il 4 novembre, comportano 120 ore di insegnamento con obbligo di frequenza per almeno 102. Servono ad acquisire le conoscenze normative e merceologiche [redacted] cessarie per intraprendere con competenza l'attività commerciale. Chi supera il corso può iscriversi alla Camera di commercio [redacted] fare ulteriori esami. Per informazioni tel. allo 0183/299255. [b. v.]

PRECISAZIONE

La federazione della caccia manda rapace [redacted] «clinica»

La federazione italiana della caccia d'Imperia, in merito alla cattura di un barbagianni ferito [redacted] un'ala, e recuperato dagli operai del Comune di Diano, intende precisare che «il volatile, [redacted] cura del presidente della Federazione dianese, Nello Feola, è stato mandato al Centro [redacted] riabilitazione Terra del Sole, a Castrocaro». [a. b.]

Imperia: allarme furti in via Buonarroti, alle ex Ferriere

Un palazzo nella morsa dei ladri I condomini: «Fate più controlli»

IMPERIA. Dopo il grattacielo, un altro palazzo d'Imperia si è sentito stretto nella morsa dei ladri. Stiamo parlando del civico 36 di via Buonarroti, alle ex Ferriere, abitato da oltre venti famiglie. Negli ultimi giorni, gli esperti del grimaldello lo hanno visitato più volte, [redacted] in pieno giorno, ma senza racimolare bottini sostanziosi. I malviventi sono riusciti [redacted] entrare anche nell'alloggio di un agente di custodia (poi sono fuggiti [redacted] vuote, forse perchè disturbati). Se avessero trovato la pistola d'ordinanza? In un altro appartamento, nonostante i buchi fatti sulla porta, non hanno potuto aprirsi una breccia. L'uscio si è rivelato un osso troppo duro.

Nel palazzo la gente ora ha paura e si lamenta. Chiede più controlli da parte delle pattuglie. L'amministratore di condominio, Domenico Zambarelli, 53 anni, impiegato all'Autofiori, si fa portavoce delle lagnanze: «Vorremmo vedere più spesso la polizia, da queste par[redacted] Le ex Ferriere sono troppo trascurate. Siamo allarmati: forse è [redacted] giro una banda. Speriamo solo che non ci riprovis.

Le forze dell'ordine a dir la verità fanno quello che possono. Non è possibile star dietro a tutti i rioni contemporaneamente, vista [redacted] cronica carenza di personale. [redacted] i torti non stan[redacted] tutti da una parte. Chi sente rumori strani e vede persone sospette nei dintorni dei palazzi non si cura di alzare la cornetta del telefono e comporre i numeri [redacted] emergenza. Si preferisce stare rintanati nel proprio guscio. Finchè, nelle disavventure, [redacted] ci si sbatte il naso di persona. [m. v.]

[redacted]

Rubata cassaforte in Comune

I ladri [redacted] ne sono andati con qualche milione, il ricavato della Sagra della Castagna, che organizzano Comune e Pro loco. E' il bottino racimolato dai malviventi che la [redacted] notte hanno divelto dalla parete la cassaforte [redacted] Municipio di Montegrosso Pian Latte, dimostrando ancora una volta che i palazzi civici nei piccoli centri sono pressoché alla mercé dei soliti ignoti. Nonostante il Comune sia circondato da case e nonostante, per strappare dal muro il forziere i ladri debbano per forza aver usato piccone e scalpello, nessuno ha sentito nulla. Tutto questo rende molto più difficile il lavoro dei carabinieri di Nava, che hanno raccolto la denuncia del sindaco, Angelo Toscano. E' stato proprio il primo cittadino, che in ufficio ci va molto presto, ad accorgersi del furto. Per entrare nei locali, dirigendosi sicuri verso la stanza dove c'era lo scrigno, i ladri [redacted] passati dalla finestra del bagno. [m. v.]

IMPERIA [redacted]

Cultura dialettale

Compie 10 anni la rivista [redacted]

IMPERIA. Celebra il primo decennio di vita «A vuxe da Cumpagnia», il periodico della «Cumpagnia de l'Urivu» che intende esprimere, secondo il direttore Enrico Calendri «la realtà ligure nella sua più vera identità». In effetti «A vuxe..» è il simbolo dell'intensa attività culturale ed organizzativa della «Cumpagnia» presieduta da un quinquennio da Jacopo Varaldo succeduto [redacted] Enrico Berio, Fabia Piana, Domenico Garibbo.

Le pagine della «Vuxe», così interessanti che ce ne vorrebbero molte di più per vedere appagato il desiderio [redacted] lettura, sono diventate [redacted] sintesi di quella «utopia ligustica» che [redacted] alla base della filosofia operativa della «Cumpagnia»: storici, scrittori, poeti, pittori, amanti della nostra zona, vi hanno espresso nel corso degli anni, anche in dialetto, idee, studi, memorie: nella somma è una rivista che rappresenta a pieno titolo la cultura [redacted] la storia di Imperia e delle «piccole patrie» che la circondano. [b. v.]

[redacted] MARINA [redacted]

Via il 15 dicembre

Manifestazioni per le feste Il calendario

DIANO MARINA. Inizieranno il 15 dicembre le manifestazioni di Natale [redacted] di fine [redacted] Diano Marina. Saranno curate dalle Associazioni dianesi. La sede degli incontri sarà quasi sempre il Palavela che in questi giorni sarà rimontato a cura degli operai del Comune.

Il 15 alle ore 21 sotto la tensostruttura si esibirà la Banda città di Diano Marina. Il 22 invece [redacted] cura dell'Arcadia sarà organizzato un matinèe danzante. Poi, il 24, sempre al Palavela, è previsto un concerto del coro Exultate Justi mentre a cura della Famjia Dianese sarà allestito un presepe e saranno fatti circolare in città alcuni Babbo Natale.

A Natale, ancora al Palavela, [redacted] prevista la mostra degli alberi [redacted] Natale [redacted] delle tavole imbandite. L'esposizione durerà anche il giorno successivo quando è fissato il concerto della Corale Don Angelo Bianco. Il 28 e il 31 sono previsti intrattenimenti danzanti. Per San Silvestro ci sarà il veglione. A Capodanno [redacted] grande concerto. [a. b.]

[redacted]

Gli stand [redacted] Padova

Molti fioristi della Riviera [redacted] Flor e Orto

IMPERIA. Sono numerose le aziende floricole d'Imperia che, dal 17 [redacted] 19 gennaio, allestiranno i propri [redacted] fiera di Padova Flor e Orto, nel nuovo salone per l'orticoltura e il flo[redacted]. Alla manifestazione, che metterà a confronto vivaisti, produttori e distributori di piante da interno [redacted] esterno, [redacted] presenti circa 250 espositori provenienti da tutta Italia. Sono attesi migliaia di visitatori, anche da Usa e Giappone, grazie alle Card inviate [redacted] 50 mila operatori che si [redacted] accreditati alle edizioni di Flormart e TecnoHortus.

Pare che l'idea di dar [redacted] a un salone per orticoltori e fioristi abbia avuto origine da un'esigenza [redacted] mercato espressa dalle stesse categorie professionali interessate. Per le ditte imperiesi si tratta di un'importante vetrina: a detta degli esperti del settore, Padova, dal 1975, rappresenta un appuntamento irrinunciabile. Il Veneto, del resto, funge da calamita per [redacted] larga fetta di mercato nazionale ed estero. [m. v.]

IL TACCUINO DELLA PROVINCIA

LETTERE AL [redacted]

Poco verde a Sanremo c'è chi «mugugna»

Osservo con disappunto che mentre in altri Comuni (vedi anche Imperia) [redacted] avviato un'opera [redacted] incremento del verde pubblico cittadino con [redacted] messa a dimora di un nuovo albero per ogni nuovo nato, a Sanremo è in atto un'iniziativa opposta: taglio di un albero per ogni nuovo defunto. Ne sono testimoni i tagli degli alberi non ancora sostituiti, di corso Garibaldi, corso Orazio Raimondo, giardini Ruffini e degli altri parchi esistenti. Ho dubbi che questa politica risponda alle esigenze della cittadinanza.

Laura Gallo, Sanremo

«La tivù italiana perde il confronto»

Sono un fedele telespettatore che ha in [redacted] il satellite. Fedele nel seguire le trasmissioni che arrivano via etere [redacted] Galavision (tv messicana), dalla Cnn americana [redacted] da Sky tv (dall'Inghilterra). Ho notato, rispetto ai nostri notiziari, [redacted] differenza abissale. I servizi giornalistici [redacted] più completi. Intanto, e la [redacted] mi ha sopreso, danno molto spazio alle notizie che arrivano dall'Europa e dall'Italia, anche quelle che riguardano la politica. Quando mai, [redacted] nostri tg, si sente parlare della situazione politica in Messico o [redacted] Guatemala? Credo che [redacted] sia da riconsiderare la conce[redacted] dello spazio e dei confini: perchè non essere informati su quello che avviene al di là dell'Oceano? Non credo che le vicende legate alle nostre misere cose (vedi inchieste e controinchieste, dichiarazioni di uno a cui replica l'altro) meritino poi così ampio risalto. Abbiamo poi dimenticato quello che è il vero reportage o l'inchiesta sui drammi sociali, relegate in trasmissioni che vengono tra[redacted] ad ora tarda. Filmati di questo tipo invece si possono ammirare sulle televisioni tedesche, ad esempio. Da noi, [redacted] qui la critica si estende all'intero modo di concepire la tv, si privilegiano spettacoli leggeri (e insulsi), fatti scandalistici (vedi le vicende del Merolone [redacted] del procuratore di Biella). Se questo è il nostro modo di proporci televisivamente, bè, allora abbiamo ancora molto [redacted] imparare, a prescindere da quello che possano pensare sua Emittenza o i soloni della Rai.

Lettera firmata, Dolcedo

Quegli scooter [redacted] Dove sono i vigili?

Abito [redacted] Sanremo [redacted] via [redacted]teotti e sono esterrefatto dall'inoperosità dei vigili sul fronte dei controlli sulla [redacted]ità del traffico. Mi riferisco [redacted] particolare alle marmitte dei [redacted]torini che rappresentano un grosso ostacolo per il [redacted] di chi, indipendentemente dall'età, guarda con preoccupazione [redacted] qu[redacted] accade in città. Aveva letto con molto interesse sulle pagine della Stampa dell'acquisto di una speciale apparecchiatura in grado di misurare l'intensità dei decibel e di far «fioccare» una serie di multe [redacted] chi non si attiene a quanto previsto dalla legge. E pensare che Sanremo sarebbe [redacted] città più vivibile [redacted] rumore, serale e non. Quando vedremo entrare in azione le pattuglie dei vigili?

Lettera firmata, Sanremo.

Scrivere alle redazioni di Imperia, in via Alfieri 10, e di Sanremo, in via Gioberti 47

NUMERI UTILI

[redacted]

AUTOAMBULANZE

Imperia: 118 (numero unico soccorso). **Bordighera:** tel. 252.625. **Vallecrosia:** tel. 295.455. **Camporosso:** tel. 28.191. **Cervo-S. Bartolomeo:** [redacted] tel. 494.112. **Dolceacqua:** [redacted] **Ospedaletti:** [redacted] **[redacted] di Teco:** [redacted] 36.377. **Pontedassio:** tel. 279.700. **Pornassio:** tel. 325.132. **Riva Ligure:** tel. 485.754. **Santo Stefano al Mare:** tel. 486.000. **Sanremo:** tel. 505.050. **Arma di Taggia:** tel. 41.444. **Ventimiglia:** tel. 250.722.

[redacted]

Telefono Amico: tel. (0183) 290.450.

FARMACIE DI TURNO

Imperia: la farmacia Gentile, via Cascione 27, tel. 61.584, rimane aperta 8,30-12,30 e 16-20. Nelle altre ore, a serrande abbassate, accetta richieste urg., su chiamata.

Sanremo: la farmacia Bosso, corso Imperatrice, tel. 578.174, resta aperta dalle 8,30 alle 20. Nelle altre ore, a serrande abbassate, accetta richieste urgenti, su chiamata. Turno d'appoggio farmacia *Panizzi*, via Palazzo 58, tel. 570.071.

Farmacie che assicurano la reperibilità in provincia:

Imperia: *Borgo San Moro*, via Sant'Agata 1, tel. 710.674.

Bordighera-Vallecrosia: *Gosa*, via col. Aprosio, tel. 294.375.

Camporosso: *Marassaro*, via Vittorio Emanuele 62, tel. 28.191.

Cervo-San Bartolomeo: *Vellini*, via Sicilia 8, tel. 400.902.

Diano Marina: *Guglielmi*, corso Roma 83, tel. 495.095.

Dolceacqua: *Murialdo*, [redacted] Matteotti 2, [redacted].

Ospedaletti: *Marcoz*, via Matteotti 106/108, [redacted].

Pieve di Teco: *Ceppi*, corso Ponzoni 70, tel. 36.209.

Riva Ligure: *Nuvoloni*, piazza Beato 42, tel. 485.754.

Santo Stefano al Mare: *Nuvoloni*, piazza Cavour 14, tel. 486.882.

Sanremo: *Foce*, corso Matuzia 123, telef. 662.233.

Arma di Taggia: *Revelli*, via Queirolo 42, tel. 43.056.

Ventimiglia: *Lupo*, [redacted] Genova 68, tel. [redacted]

[redacted]

OSPEDALI

PRONTO SOCCORSO: Imperia: tel. 7941 [redacted] tel. [redacted]1 **Bordighera:** tel. 2751 [redacted]

GUARDIA MEDICA: notturna e festiva (numero verde) tel. 167-554.400. **Imperia soccorso:** tel. (0183) 290.777. **Sanremo:** tel. 500.300. **Guardia medica montana:** tel. [redacted].100. **Bordighera:** tel. 2751. **Ventimiglia:** tel. 2751. **Guardia odonto[redacted] festiva** orario: 9-12, tel. (0183) [redacted]

[redacted]

VIGILI DEL FUOCO

Soccorso urgente: tel. 115. [redacted] 20.224. **Sanremo:** tel. 505 [redacted]. **Ventimiglia:** tel. 357.473.

[redacted]

IMPERIA

Corso di speleologia

Riprenderà venerdì 8 alle 21, con la terza lezione teorica, il corso di speleologia del Gruppo imperiese, nella sede del Cai in piazza Calvi. Si parlerà di uso delle carte topografiche e foto ipogee. [a. b.]

SANREMO

Un nuovo nodo Internet

Sanremo ha un nuovo nodo Internet. Ad aprirlo è stata la «Toolnet sas» di corso Cavallotti 23. Informazioni su abbonamenti [redacted] servizi allo 0184/59.20.19. [g. ga.]

SANREMO

Un corso di bridge alla Foce

Sono aperte le iscrizioni ai corsi di bridge del Circolo di corso Mazzini. Per informazioni rivolgersi in sede. [g. ga.]

[redacted]

Danze al Filo d'Argento

Continuano le iniziative del Filo d'Argento di Imperia. Sabato pomeriggio, iscritti [redacted] simpatizzanti potranno dilettarsi [redacted] il ballo liscio. Le danze avranno inizio alle 15.30 nella sala della Società operaia. [a. b.]

MOLINI DI TRIORA

Sagra dei ceci

Domenica [redacted] a Molini di Triora dalle 15 in poi è prevista la «Zuppa di ceci in piazza». L'organizzazione [redacted] cura di Margherita e Augusto del Ristorante Santo Spirito. Il ricavato sarà interamente devoluto al Centro tumori [redacted] Sanremo. [a. b.]

[redacted]

Incontro per gli anziani

Il centro solidarietà [redacted] di via Novaro a Bordighera organizza «Quattro chiacchere in famiglia». Appuntamento alle 15,30. [d. bo.]

[redacted]

Il Festival della natura

Al Palais de l'Europe, XIII Festival «Oiseau Nature '96», [redacted] animazioni varie per tutti gli appassionati con il «pollice verde». [d. bo.]

Gli operatori delle località turistiche sperano in un consistente afflusso

Ponte dei Santi, tutti in Riviera?

Buone le previsioni del tempo che potrebbero invogliare alle partenze per il mare. Ma uno sguardo resta alla Finanziaria che sta penalizzando il commercio in tutti i suoi settori

IMPERIA. [redacted] il primo vero ponte della nuova stagione, servirà a tastare il polso al turismo imperiese. Domani, sabato [redacted] domenica sono giorni particolari, una specie di prova ge[redacted] in vista delle festività di dicembre: ci sarà il pienone oppure si piangerà miseria? E, soprattutto, il tempo reggerà? Sono [redacted] domande che assillano gli operatori. Proprietari di alberghi [redacted] ristoranti intanto alzano [redacted] sguardo al cielo, cercando di scrutare e interpretare le [redacted] le [redacted] appaiono all'orizzonte. Sperano che il bel tempo regga. In una mano reggono le pagine economiche dei quotidiani [redacted] cui [redacted] tengono aggiornati [redacted] ultime notizie riguardanti la recessione [redacted] la Finanziaria.

Come andrà il turismo in questi giorni?

Cominciamo dal tempo, allora: per domani sono attese condizioni anticicloniche, con prevalenza [redacted] schiarite. Le temperature [redacted] stazionarie, vale a dire ci sarà bisogno del golfino per proteggersi [redacted] brezza della sera, [redacted] niente più. Una m[redacted], per chi [redacted] da Milano o Torino ed è abituato a temperature già rigide.

Se il sole rimane anche sabato c'è possibilità di fare buoni affari, [redacted] Salvatore La Mura, [redacted] al Turismo di Ospedaletti: «Tutto dipende dalle condizioni [redacted]. Molti hanno telefonato in Comune per conoscere [redacted] previsioni. C'è chi prenoterà solo all'ultimo, dopo aver avuto [redacted] che incontrerà tempo bello. Il tutto esaurito? Non credo proprio: quello del primo novembre non è il ponte più adatto. Fi[redacted] gli affari sono andati [redacted] così: rispetto [redacted] due [redacted] fa c'è stato un calo del 25/30 per cento. La crisi c'è, indubbiamente e la sentono anche i francesi. Da noi ne arrivano molti di meno».

Aggiunge Ugo Fea, titolare dell'hotel Savoy [redacted] Bordighera: «Siamo chiusi per restauro, [redacted] da fuori, da [redacted] lo sapeva quindi, abbiamo ricevuto alcune telefonate, per prenotazioni. Poche, tutto [redacted]. Forse ci sono preoccupazione [redacted] incertezza per gli sviluppi della Finanziaria. Il fatto incontestabile è che i soggiorni diventano sempre più brevi».

Anche i giornalai sono interessati, commercialmente, all'andamento del flusso turisti[redacted]. Jose Spalla, che ha una rivendita in piazza Dante, a Imperia: «In giro si vedono stranieri. Vendiamo in prevalenza giornali tedeschi: la Bild e il Der Spiegel, soprattutto. Vanno anche i quotidiani francesi. Il resto? Ci chiedono l'Eco di Bergamo, [redacted] altre [redacted] provincia rimangono in edicola. Qualche copia in più la venderemo per il ponte ma non mi aspetto grandi [redacted]

Infine u[redacted] notizia che interessa i visitatori e arriva dal 26° Battaglione Bergamo, [redacted] stanza a Diano Castello. Domenica, in occasione [redacted] giornata delle Forze Armate, la [redacted] che ospita centinaia di reclute sarà aperta al pubblico dalle 10 alle 12 e dalle 15 alle 17. Saranno allestite tende dove si terranno piccole mostre di armi, apparati radio, materiale per la protezione civile. Ci sarà anche un'esposizione di cartoline, alcune [redacted] sfondo umoristico altre più [redacted]rie, sempre a tema militare naturalmente.

[m. v.]

[redacted]

Cimiteri, bus, fa[redacted]: gli orari

Ecco i turni di servizio previsti nei giorni dei Santi e dei Morti

IMPERIA. Orari continuati nei cimiteri della provincia e servizi straordinari di bus permetteranno alle famiglie di ricordare i loro cari scomparsi, nel periodo dedicato ai defunti. Il 1° e [redacted] novembre verranno assicurate [redacted] dall'Amat [redacted] dalla Riviera Trasporti.

Cimiteri. A Imperia gli orari sono già stati prolungati. Oggi i c[redacted]lli resteranno aperti dalle 8 alle 17, mentre domani e il 2 si arriverà fino alle 18 (domenica [redacted] torna invece dalle 8 alle 12 e dalle 14,30 alle 17). A Sanremo, dalle 8 alle 17 oggi, [redacted] 1° e il giorno della commemorazione d[redacted] defunti. Stesso orario nel camposanto di [redacted] Tenda, a Ventimiglia: qui, il [redacted] si andrà [redacted] dalle 8,30 alle 17.

Bus. Nel capoluogo, l'Amat ha in programma partenze da via Cascione per il cimitero di Porto alle 8,20, 8,50, 9,20, 9,50, 10,20, 10,50 e 11,20. Al pomeriggio, corse ogni mezz'ora, dalle 14 alle 17,30. Per il rientro [redacted] via Cascione, gli [redacted] mattutini [redacted]: 8,30, 9, 9,30, 10, 10,30, 11 e 11,30. Dopo pranzo, 14,10, 14,40, 15,10, 15,40, 16,10, 16,40, 17,10 e 17,40.

Oggi, domani [redacted] il [redacted] sono stati predisposti servizi anche dalla Rt per la città dei fiori. Nei giorni feriali, le partenze dall'autostazione per il cimitero di Valle Armea si succederanno alle 8,10, 8,40, 9, 9,10, 9,39, 9,50, 10,10, 10,40, 11 e 11,30. Al pomeriggio, 14 (due autobus), 14,20, 14,40, 15, 15,30, 15,50, 16,10, 16,30 e 16,40. Ritorno: 8,35, 9,05, 9,25, 9,35, 9,55, 10,10, 10,40, 11, 11,25, 11,50; 14,20, 14,25, 14,50, 15,05, 15,30, 15,55, 16,15, 16,40, 17 (due autobus).

Nei giorni festivi, i mezzi partono alle 7,50, 8,10, 8,30, 9, 9,10, 9,50, 10,10, 10,40, 11,25, 11,35; 14 (due autobus), 14,20, 14,40, 15, 15,25, 15,30, 16, 16,30. I rientri: 8,10, 8,35, 9,05, 9,25, 9,35, 10,10, 10,40, 11, 11,45, 12; 14,25, 14,30, 14,40, 15,05, 15,25, 15,45, 15,55, 16,30 e 17.

I servizi del trasporto pubblico potenziati in occasione [redacted]lle ricorrenze

Farmacie. A Imperia assicu[redacted] la reperibilità anche nelle ore notturne Borgo San Moro, via Sant'Agata 1/A, tel. 710.674. Domenica 3, resterà aperta con orario normale (8,30-12,30; 16-20) Massabò, via Cascione 146, tel. 61.167. A Diano Marino, reperibilità notturna per Guglielmi, corso Roma 83, tel. 495.095 (oggi) e Sciolli, [redacted] Garibaldi [redacted], tel. 495.092 (da domani). A Cervo-San Bartolomeo, Santi, via Aurelia, tel. 400.045 (oggi) e Vallini, via Sicilia 10, tel. 400.902 (da domani).

Ad Arma di Taggia, Revelli, via Queirolo 42, tel. 43.058 (oggi) e Del Torto, [redacted] San Francesco 10, tel. 43.590 (da domani). A Sanremo, oggi assicura la reperibilità notturna Foce, corso Matuzia 175, tel. 662.233; domani, Matuzia, via Matteotti 85, tel. 531.968 (turno d'appoggio [redacted] orario normale Foce); [redacted] 2, Bosso, corso Imperatrice 9, tel. 578.174; il 3, Calvi, via Agosti 24, tel. 533.864 (turno d'appoggio Andreoli, corso Garibaldi 18, tel. 500.436). A Bordighera, Goso, via Col. Aprosio [redacted], tel. 294.375 (oggi) e Ugolini, via Vittorio Emanuele 220, tel 261.425 (da domani). A Ventimiglia, Lupo, corso Genova 66, tel. 293.266 (oggi) e Quaglia, via Cavour 47, tel. 351.269 (da domani).

[e. f.]

Vallebona, il vicesindaco critica la protesta

Donna sui ponteggi «Una bega privata»

VALLEBONA. [redacted] il sindaco dovesse intervenire in ogni "bega" tra privati, allora non potrebbe seguire gli interessi [redacted]la collettività». Il vicesindaco Mirco Guglielmi commenta il caso che si è verificato l'altro giorno a Vallebona e che ha fatto discutere in tutta la provincia. E' quello della floricoltrice che ha chiesto di poter utilizzare l'impalcatura fatta allestire a spese degli inquilini [redacted] locali superiori. Il muratore non ha accettato, chiedendo di ricevere in pagamento una [redacted]conda volta l'innalzamento dei ponteggi e [redacted] ha minacciato il suicidio.

Protagonista dell'inquietante vicenda è stata Natalina Bontiempo, 43 anni, residente in via Antiche mura con il convivente Giovanni Biancheri, floricoltore. La donna, proprietaria del primo piano dell'edificio adibito a magazzino e [redacted] secondo, allestito ad abitazione, si è tranquillizzata qualche ora dopo [redacted] protesta, [redacted] termine di una lunga trattativa dei carabinieri riusciti ad ottenere l'esecuzione dei lavori al prezzo concordato.

La donna ha voluto anche manifestare [redacted] il sindaco che, sostiene, le ostacolerebbe l'ottenimento [redacted] autorizzazioni per i lavori nelle [redacted]. «L'Amministrazione non c'entra proprio niente [redacted] questa vicenda - dice Guglielmi - E' un fatto tra privati. Se il sindaco in passato non ha dato concessioni, lo ha fatto perché non [redacted] competevano o perché sicuramente la [redacted]sione avrà dato un parere negativo». Aggiunge: «Se il sindaco non è intervenuto, l'altro giorno, è perché non può farlo per le liti [redacted] privati. [redacted] la signora avesse avuto qualche rimostranza nei suoi confronti, il sindaco [redacted] in Comune, come tutte le mattine. Se tutti i cittadini si [redacted] sui ponti ogni volta che hanno una "bega" con i vicini sarebbe finita: l'amministratore [redacted] farebbe altro che andare [redacted] casa all'altra ad assistere [redacted] parteggiare in questioni che non lo riguardano. Ci sono gli avvocati: che si facciano [redacted] il pretore poi deciderà».

[redacted] Borghi

Sanremo, drastico provvedimento dopo la misteriosa sparizione delle chiavi delle 325 slot-machines

Vigilanza [redacted] i furti al casinò

Lo ha deciso il commissario prefettizio in accordo con il Comune

[redacted] Alla misteriosa sparizione delle chiavi delle 325 slot-machines il commissario prefettizio del casinò di San[redacted]o, Filippo Fiorello, ha subito risposto [redacted] una serie di misure straordinarie. Per impedire possibili furti, brutte sorprese ed illeciti, ad esempio, Fiorello ha tempestivamente predisposto dentro la casa da gioco speciali [redacted]i di «vigilanza armata». Notte e giorno.

Un'esagerazione? Tutt'altro. Il Comune, che è proprietario e gestore ufficiale del casinò, non [redacted] stato da meno. Il sindaco Giovenale Bottini, appena è [redacted] informato dell'increscioso episodio, ha dato immediatamente incarico all'ufficio legale di prendere «tutti i provvedimenti del caso». Ha detto Alessandro Balbi, segretario generale di Palazzo Bellevue: «Sulla misterio[redacted] sparizione di tutte le chiavi delle slot-machines l'avvocato Antonio Borea ha presentato una denuncia contro ignoti alla procura della Repubblica. Anche il Comune, autonomamente, sta facendo indagini interne.

Nuovi sistemi di sicurezza al casinò

Le chiavi che nessuno trova più erano in dotazione al corpo dei controllori comunali in[redacted] al casinò. E, com'è noto, questi controllori dipendono direttamente da Palazzo Bellevue».

Una brutta storia, un giallo in piena regola anche se da più parti si cerca di minimizzare, di contenere i clamori dello scandalo. E' però indubbio che il «furto delle chiavi», soprattutto sul piano dell'immagine, abbia ricadute negative su Sanremo.

Il commissario Fiorello ha precisato che «l'azienda non ha corso e non correrà alcun pericolo, che le misure di sicurezza di cui è dotata la sala slot non permette l'uso di detta chiavi ai [redacted] addetti, che [redacted] corpo dei controllori comunali, degli amministrativi, i tecnici slot e gli addetti alla sala sono stati tutti sensibilizzati».

Chi, per furto o per altre circostanze, fosse venuto in possesso del prezioso mazzo di chiavi e avesse in mente di tentare il «colpo della sua vita» è avvisato. [redacted] casinò, grazie anche agli uomini [redacted] vigilanza coordinati dal maresciallo Vincenzo Rombo, in questi giorni sarebbe diventato inespugnabile come Fort Knox.

Sulle indagini e sulla dinami[redacted] della misteriosa sparizione vige il più ferreo top secret. Da indiscrezioni le chiavi sarebbero sparite 10 giorni fa. Con certezza si [redacted] solo che nessuno le ha più trovate. Rubate, perse? Da chi, dove, come? Non si sa.

In attesa che polizia e magistratura risolvano il giallo il dottor Fiorello, per contenere i danni [redacted] minimo, è subito entrato in azione. «A tempo [redacted] record - ha detto - ho predisposto perché tutte le serrature delle 325 slot-machines venissero sostituite per cui [redacted] "malintenzionato" o il "buontempone" [redacted] eventualmente [redacted] sia impossessato di queste chiavi, non ha in mano che un cimelio [redacted] un'azione inutile [redacted] non fruttifera. I nuovi dispositivi di chiusura delle roulettes sono stati messi quasi tutti. Il costo per la sostituzione delle chiavi si aggira sui 18 milioni».

Nei corridoi della casa da gioco si sussurra che, per evitare in futuro altre sorprese e tentativi [redacted] furti clamorosi, il casinò starebbe pensando anche a speciali chiusure di sicurezza delle slot-machines, meglio conosciute nel settore con la sigla «On-line». [redacted] tratterebbe di microscopici computer in grado di trasformare le «infernali macchinette mangiasoldi» in speciali casseforti. Su un display verrebbero segnate tutte le operazioni eseguite, anche le minime e di routine come l'apertura e la chiusura delle cash-box e l'ora esatta [redacted] vari interventi. Insomma anche i più formidabili ladri e gli specialisti [redacted] elettronica e giochini illegali che avessero [redacted] mente di arricchirsi con le slot di Sanremo non potrebbero mai farcela.

Utopie [redacted] verità? In attesa di precisi riscontri molti [redacted]mesi [redacted] chiedono quanto possa essere veramente costata al ca[redacted] la sparizione delle chiavi. Lapidario [redacted] pensiero del commissario prefettizio Fiorello: «Qualora dagli accertamenti dovessero emergere responsabilità, non [redacted] esclude che nei termini voluti dalla legge [redacted] possa instaurare un giudizio di responsabilità patrimoniale».

[redacted]

IL [redacted]

[redacted]

Marina Graziani si trasforma in dj

Puntata [redacted] sorpresa nella città dove è [redacted] e dove torna in vacanza

In Riviera [redacted] notte [redacted] «velina»

Da Striscia la notizia riecco Marina a Imperia

IMPERIA
NOSTRO SERVIZIO

Lo aveva promesso subito dopo il brillante esordio in «Striscia la notizia». «Al primo weekend libero torno a Imperia, incontro un po' di amici e poi dò una scossa alla Riviera». E ha mantenuto l'impegno con la simpatia [redacted] la verve propri della trasmissione [redacted] l'ha lanciata, ma anche del su[redacted] carattere. Marina Graziani, la velina, quella bionda, è ricomparsa nella città dove [redacted] nata e dove torna in vacanza. «E [redacted] la perde di vista. Figurarsi che ho appena rinnovato l'affitto di casa, a Porto. Milano è vicina, la Costa Azzurra pure. E qui c'è un sacco di gente che mi vuole bene». Tutto vero.

Sono le dieci passate [redacted] al Caffè Vittoria c'è gran folla per la partita della Juve [redacted] io tifo Milan, da sempre»). Finisce il match e mentre la gente sfila, gli sguardi si posano su Marina, fasciata [redacted] nero, gambe lunghissi[redacted]e, pantaloni e tacchi alti. Sorridente, nuovo taglio con i capelli lisci, tanti la riconoscono. Fioccano saluti e complimenti. Squil[redacted] il cellulare, [redacted] il [redacted] agente da Milano. Il succo d'ananas può aspettare. Un'occhiata [redacted] La Stampa, si decide il programma [redacted] Rotta verso Diano. Più tardi, forse, [redacted] puntata in Francia. Prima tappa al «Tango». Via la giacca. Le congas sono lì, invitanti, ecco la velina percussionista («Ho fatto animazione oltre che la hostess e la modella, quindi nei locali mi diverto. M[redacted] anche con Iacchetti e Greggio a divertimento si va forte. Siamo un'équipe affiatata. E mi aiutano tantissimo»). Poi la musica di tendenza. Qua la cuffia e la velina diventa dj.

Un salto [redacted] Sant'Anna. Al «Sortilegio» l'ingresso è da regina. Le note di «Killing me softing» («La mia canzone preferita») l'accompagnano in pista. E qui la velina balla e si muove da velina. Il locale diventa platea invidiatissima dagli [redacted]ani che seguono «Striscia» in tv. E' l'ora di un drink. Al «Candle light» un altro succo d'ananas. Questione di li[redacted] «Non scherziamo. Per quello ci sono le ore [redacted] palestra. M[redacted] qui non mi perdo pasta al pesto, fiori di zucca, rostelle. E baci, quelli di Alassio». Antonio Ricci e Gabibbo [redacted] d'accordo.

Fulvio Damele

Altri due momenti della performance della velina imperiese (FOTO TOMMY P.H. EXPRESS)

In una burrascosa seduta consiliare chiesti finanziamenti alla Regione

Nuove opere per 30 miliardi

Per il raddoppio dei lavori del depuratore di Capo Verde servono contributi per oltre sei miliardi
Previsti anche interventi per la risistemazione del Porto Vecchio (5 miliardi) e via Val d'Olivi

SANREMO. «Fuochi d'artificio» in Consiglio comunale, abbandono dell'aula da parte della minoranza, schermaglie e accese polemiche. La «querelle», l'altra sera, è scatenata quando il consigliere Gianni Sciolè (pds-verdi) ha chiesto al presidente del Consiglio comunale Adriano Battistotti di far terminare i commenti del pubblico e per tutta risposta si è «sentito dare del provocatore». E Sciolè denuncia il fatto di aver visto «limitata e lesa», da una carica istituzionale, la libertà di espressione, il diritto di rappresentanza degli elettori. E' accaduto poco prima della mezzanotte mentre l'esponente dell'opposizione, nell'ambito della discussione sull'ex area Sati, era alle prese con l'«escursus storico» relativo a quelle «colate di cemento» che hanno caratterizzato la storia di Sanremo. E ieri Sciolè ha deciso di inviare una lettera al prefetto Emilio D'Acunto per segnalare la «scorrettezza» che avrebbe subito dal presidente del Consiglio comunale. Dopo le parole di Battistotti, Sciolè ha lasciato Palazzo Bellevue, seguito poco dopo anche dagli altri esponenti della minoranza che hanno deplorato quanto avvenuto.

Ma risponde Adriano Battistotti? «Forse sulle mie affermazione c'è stato un malinteso. Non mi sono rivolto a Sciolè apostrofandolo come un provocatore. sereno, con la consapevolezza di non aver violato il regolamento e di agito con coerenza».

Se si esclude il capitolo «provocazioni», il Consiglio dell'altra sera ha visto la votazione di alcune importanti pratiche, a partire da quella relativa all'ex area Sati per la quale la maggioranza si è schierata compatta votando la revoca della delibera dell'89 sulla convenzione Comune-Fratelli Negro. Erano assenti, sempre autosospesi dalla carica per la «vicenda Oddo-Consiglio di Stato», Caronia, Lanza, Priolo e Gorlero. Quest'ultimo, in apertura di seduta, ha motivato la sua scelta con un vivace scambio di battute con l'assessore Bissolotti.

Approvazione garantita dal Polo anche per la richiesta di finanziamento alla Regione di un lungo elenco di opere pubbliche.

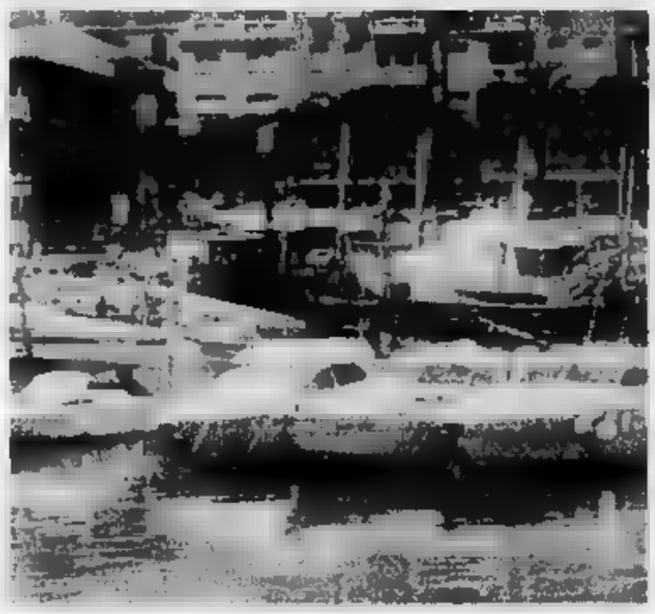

Per sistemare l'area del vecchio porto sanremese occorrono cinque miliardi di lire

In totale il Consiglio ha inoltrato a Genova progetti per una trentina di miliardi. In dettaglio: raddoppio depuratore Capo Verde, 6 miliardi 523 milioni; risanamento igienico-sanitario frazioni di Bussana, 2 miliardi e 400 milioni; allargamento da Montà di Lanza, 460 milioni; manutenzione scogliera Lido Imperatrice, miliardi; illuminazione pubblica per via Carducci, strada solaro, via Barabini, via Duca Abruzzi, e delle piazze del storico, milioni; sistemazione via Val d'Olivi, miliardi milioni; ristrutturazione scuola ex Sacro Cuore, 4 miliardi; edificio scolastico Montessori, milioni; scuola Gadalupa, 600 milioni; sistemazione area di porto vecchio, 5 miliardi e 100 milioni; ampliamento parcheggio ospedale, due miliardi e 800 milioni. Non sono mancate comunque le critiche dell'opposizione che si è astenuta: «Nonostante sollecito - spiega Daniela Cassini - l'assessore Cugge non è stato in grado di spiegare a fronte di quali progetti viene sollecitato un finanziamento regionale».

E il Consiglio comunale, presi i «fuochi d'artificio», sembra destinato a diventare sempre più l'«arena politica» di Sanremo dove la gente, come unico metro di valutazione, attende di vedere i risultati del mandato amministrativo di sindaco e giunta.

Carlo Gavino

La nuova collocazione sarà decisa da clienti e studenti

Un sondaggio a Taggia per il mercato del sabato

TAGGIA. Si protrarrà per qualche settimana di novembre lo spostamento del mercato ambulante del sabato, in via Soleri e piazza Cavour, a Taggia. Dopodichè la sede definitiva sarà determinata dai risultati di un sondaggio a cura degli alunni delle scuole medie.

Il mercato era spostato, a giugno, in via sperimentale, al capannone sul Lungomare Argentina ai portici del rione Pantan. Avrebbe dovuto rimanerci fino ad ottobre.

«Nella vecchia sede - sostiene l'assessore delegato al commercio, Daniele Franco - c'erano molti problemi di attraversamento della strada e scarsità di spazi. La struttura che ospitava il mercato, poi, era fatiscente. Era anche un luogo che non favoriva la socializzazione come invece succede altre parti». L'assessore lo dimentica (o forse non vuol dirlo) ma nella vecchia sede c'erano anche problemi di natura igienica. In via provvisoria il mercato è tornato nel rione dove aveva vissuto momenti fulgidi nei secoli scorsi quando vi confluivano non solo i tabiesi anche molti abitanti della valle Argentina. Poi venne spostato prima in piazza Farini, e, nel dopoguerra, sul Lungoargine Argentina dove è rimasto fino a cinque mesi fa.

Sia i commercianti con negozi al Pantan che gli ambulanti sembrano gradire la sistemazione data in estate. Ma ora, prima di decidere in via definitiva, si attendono i risultati di un sondaggio che è stato ultimato dagli allievi della scuola media Ruffini di Taggia.

«Avremmo potuto farlo anche noi - osserva Daniele Franco - ma qualcuno poteva dire che siamo stati obiettivi. Così abbiamo deciso di assegnarlo agli alunni delle Medie. In questo senso abbiamo trovato grande disponibilità e collaborazione da parte del Preside. I ragazzi, prima di poter eseguire quella che per loro sarà anche un'interessante attività didattica, devono essere autorizzati dagli organi interni scolastici. Per questo motivo, passandosene un po' di tempo, abbiamo deciso di prorogare comunque di qualche settimana il mercato, estendendolo a novembre, anche se non era previsto, prima di stabilire la sede in modo definitivo».

A decidere, dunque, non saranno nè gli amministratori nè gli ambulanti ma coloro che del mercato usufruiscono frequentandone le bancarelle ed operando i loro acquisti. L'assessore tiene anche ad una precisazione: «Il sondaggio avverrà direttamente sul mercato. Non a domicilio. Dico questo perchè non vorrei che qualche maleintenzionato si presentasse alla porta di qualcuno spacciandosi per un nostro rilevatore».

Sulla definitiva scelta di via Soleri e piazza Cavour, fra i molti c'è anche qualche mugugno. Quelli dei negozianti che ritengono che le bancarelle «coprano» le loro vetrine ed impediscano un migliore passaggio ai frequentatori della via ed ai clienti. Così hanno già fatto sapere che se il mercato sarà spostato e rimarrà al Pantan, occorrerà «eliminare l'inconveniente».

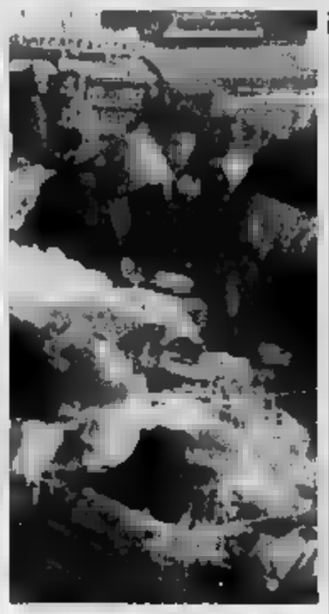

Il mercato del lunedì di Taggia

Marco Corradi

MOLINI DI TRIORA

Da Legambiente

Richiesti più controlli in Regione

MOLINI DI TRIORA. Un ordine del giorno richiedente alla Regione controlli più frequenti nelle cave di ardesia è stato approvato dal consiglio comunale di Molini di Triora.

Il sindaco Marcello Moraldo ha relazionato sulle esplosioni che hanno minacciato importanti monumenti e lo stesso abitato di Molini ricordando come gli scavi siano sconfinati (per 2.264 metri quadrati di sottosuolo) in terreni del Comune di Molini senza che a questo siano pervenute richieste di autorizzazione. Il sindaco ha denunciato l'Argentina srl - che esegue gli scavi - per appropriazione indebita, riservandosi di quantificare il danno. Il consiglio comunale è stato quindi interrotto per permettere un intervento di Mario Bosso, vicepresidente della Legambiente Valle Argentina che aveva denunciato il «buco». «Non abbiamo mai richiesto la chiusura delle cave - ha detto fra l'altro -. Siamo consci che in Valle Argentina sono fonte di lavoro per molte famiglie». [m. c.]

I tre sindacati

«Mai dichiarato lo sciopero degli autobus»

Da Palazzo Bellevue ancora una «fumata bianca» in merito alla ricapitalizzazione societaria della Riviera Trasporti. Dopo la lettera dei giorni scorsi del presidente della Riviera Trasporti, on. Claudio Scajola, al sindaco Giovenale Bottini gli amministratori pubblici sanremesi hanno deciso di dare incarico ad esperto societario di Genova, il dottor Barbagelata, di esaminare il delicato problema e di stilare un «parere pro veritate».

Sul fronte sindacale, intanto, le segreterie provinciali Cgil, Cisl, Uil autoferrotranvieri, per fare chiarezza sulle voci circolate nei giorni scorsi sul «pianeta trasporti pubblici» precisano che nessuno sciopero dei bus è mai stato da loro dichiarato. Sottolineano anche che le notizie apparse sui quotidiani probabilmente si riferivano all'esclusiva minaccia fatta dal presidente Rt, Scajola, di «sospendere il servizio pubblico dei bus» Sanremo avesse saldato un debito l'azienda di mezzo miliardo. [r. b.]

Per l'acquedotto

Ci sono i soldi però mancano i permessi

MONTALTO. Ci sono i fondi necessari al ripristino dell'acquedotto irriguo, danneggiato dagli eventi alluvionali del '94, ma a Montalto non si riesce a far partire i lavori. «Perchè - dice il sindaco, Angelo Alberti - tardano ad arrivare le autorizzazioni da parte dell'Intendenza di Finanze e della Provincia. Questo accade perchè dobbiamo intervenire terreni demaniali. Non voglio polemizzare più di tanto anche perchè qualche ritardo iniziale è dipeso da noi, quando si trattava di procedere alla fase progettuale».

Il ritardo nei lavori che comporta per la struttura?

«Per fortuna non comporta particolari disagi. Si tratta però di un'acquedotto irriguo che serve l'unica piana coltivata, di fondovalle. Ma è chiaro che versa in condizioni precarie e potrebbero scaturire dei guai da momento all'altro».

Il progetto per il ripristino dell'acquedotto «Merlo», già pronto e finanziato con milioni, è degli ingegneri De Silvestri e Roggeri. [m. c.]

La polizia blocca nel centro di Sanremo un ragazzo di 17 anni con due etti di hashish

In manette spacciatore minorenne

Il giovane rimane in carcere. Secondo gli inquirenti riforniva i coetanei delle compagnie di via Matteotti e di piazza Colombo. Era in possesso di un motorino rubato. Rapporto droga-giovani, scatta l'allarme

SANREMO. droga in mezzo ai giovani e ai giovanissimi. L'ennesima conferma sull'utilizzo degli stupefacenti parte dei minorenni si è fatta l'altra sera con un arresto effettuato dalla volante in pieno centro. Le manette sono scattate per un ragazzo non ancora diciassettenne, B. C., sanremese. I poliziotti lo hanno trovato in possesso di un etto di hashish. E altri cento grammi di stupefacente sono stati rinvenuti in occasione della perquisizione della sua abitazione, in una zona collinare della città dei fiori. Il giovane, per ordine del Tribunale di Genova, si trova in carcere, nella speciale sezione riservata a chi non ha compiuto la maggiore età. L'arresto in flagranza, secondo quanto emerso ieri mattina, è arrivato al termine di una serie di indagini di polizia che avevano preso le mosse proprio dai movimenti sospetti di alcuni minorenni.

E B. C., vista la quantità di stupefacente sequestrata dalla polizia, sarebbe uno degli spacciatori che rifornivano le compagnie di ragazzi che frequentano via Matteotti e piazza Colombo. Gli agenti che lo hanno fermato con l'hashish, dopo un controllo, lo hanno denunciato anche per ricettazione perchè B. C. si trovava in sella ad un motorino che è risultato rubato. E sono saltati fuori altri particolari inquietanti in relazione ai loschi affari del : pezzi di ricambio e documenti di ciclomotori che risulterebbero di provenienza sospetta.

I controlli antidroga della polizia

Quello di B. C. è un delicato. La polizia, infatti, mantiene il riserbo più sugli eventuali sviluppi legati all'arresto. Sta fatto, comunque, che l'hashish era destinato ai più giovani, magari ad esaltare la trasgressione di qualche festa in discoteca e qualche serata tra amici. E proprio le consuetudini e le relazioni tra i giovani sarebbero l'ostacolo maggiore con il quale hanno quotidianamente a che fare gli investigatori. Un muro di omertà che rimane compatto anche davanti ai sequestri di piccole dosi di stupefacenti.

Intanto, si stanno cercando di individuare i canali attraverso i quali il minorenne di rifornivano di hashish. Baby-spacciatore nel cuore di Sanremo, «venditore di fumo». [g. ga.]

DALLA CITTA'

DROGA

Spaccio di eroina un rinvio a giudizio

Rinvio a giudizio per Brunello Moraldo, anni, di Sanremo, accusato di traffico di stupefacenti. Moraldo, difeso dall'avvocato Alessandro Mager, sarà processato il dicembre dal tribunale di Sanremo. Secondo l'accusa tra il '92 e il '94 abvrebbe fornito eroina ad Alfredo Rinaldo per un totale che si aggira intorno ai sette chili. [g. ga.]

TRIBUNALE

Oggi l'ultima udienza per il ferimento La Rosa

Udienza dibattimentale, questa mattina, per il caso che vede Giovanni Battista Trinchi accusato di tentato omicidio per il ferimento di Arcangelo La Rosa avvenuto nel novembre '95 a Ventimiglia. Trinchi è difeso da Alberto Mazzini e Rossana Carreccia. [g. ga.]

INDAGINI

Traffico di droga dal

Il gip di Genova ha disposto gli arresti domiciliari per Antonio Cianci e la scarcerazione di Antonella Iamundo. Entrambi, difesi dall'avvocato Piero Quare- accusati di associazione e delinquere finalizzata al traffico internazionale di stupefacenti. [g. ga.]

CULTURA

L'ultimo libro di Accame domani all'Hotel

«Destra sociale» è il titolo del libro di Giano Accame che viene presentato domani alle 21,30 alla Sala Michelangelo dell'Hotel Nazionale di via Matteotti. L'incontro, promosso da An, vede la presenza del Giorgio Bornacin. [m. c.]

Un nuovo nell'isola pedonale

Si allarga l'offerta commerciale in via Corradi, l'isola pedonale del centro storico di Sanremo. Ha infatti aperto i battenti «Giannone - orologi d'occasione» che sconti fino al 50 per cento. [m. c.]

IL CASO

ITALIA, ACCUSE E POLEMICHE

Il direttore dell'associazione che raggruppa gran parte dei floricoltori contesta le scelte di Confagricoltori e Unione agricoltori

La Coldiretti: «E' stato un errore lo sciopero della fame»

Emilio Fugazzi spiega perché l'organismo si è dissociato dalla clamorosa protesta

La polemica fra le associazioni dei floricoltori dopo lo sciopero della fame

«Una vittoria di Pirro» dice Emilio Fugazzi, direttore provinciale della Coldiretti. E sottolinea che «La protesta dura ha centrato solo parzialmente l'obbiettivo. Trattando, forse, avremmo ottenuto di più. Lo sciopero della fame da fare dopo, nel caso di risposta negativa da parte del governo. E' stato controproducente». Un errore, dunque. Almeno stando al pensiero del responsabile di una delle tre associazione di categoria di floricoltori e orticoltori.

E intanto, mentre le organizzazioni dei floricoltori discutono, sul mercato di Valle Armea si tenta di far quadrare i bilanci approfittando del momento favorevole del mercato dei crisantemi.

La protesta. A distanza di giorni dallo scontro floricoltori-governo non sembra ricomporsi la spaccatura fra Coldiretti, contraria allo scontro aperto, e la coppia Confagricoltura e Unione agricoltori, protagonisti della clamorosa protesta culminata in quattro giorni di sciopero della fame.

«Il governo ha predisposto un emendamento alla Finanziaria che prevede l'abbassamento del costo del gasolio per il riscaldamento delle serre dalle attuali a 650 lire al chilo. Ma ha stralciato dall'emendamento le aziende orticole. In pratica non è stato risolto nulla. Ci hanno dato una carota ma ci aspettano le bastonate della Finanziaria» aggiunge ancora Fugazzi. E ribadisce: «La Coldiretti l'aveva previsto che la battaglia, articolata in quel modo, sarebbe controproducente. I risultati hanno confermato in piano le nostre previsioni».

Le aziende orticole, in provincia di Imperia, sono circa . Quasi nel Dianese. Producono primizie e, soprattutto, basilico. Le serre devono mantenere una temperatura costante di 18 - gradi. «Occorrono 45 chili di gasolio per metro quadro a stagione» dice il direttore di Coldiretti. E precisa: «Al prezzo di 900 lire, molte aziende non ce la faranno a far quadrare i bilanci».

La carota e il bastone. «Il prezzo del gasolio è stato ridotto, per contro, sono stati aumentati i redditi domenicali, passati dal all'80 per c'è la tassa regionale dell'Irep. E stata abbassata dal al 3,5%. E' comunque una imposta sugli utili che andrà a gravare sui bilanci già risicati maggior parte delle aziende floricole della provincia».

Secondo Fugazzi il ministro delle Finanze Visco l'ha presa male. «C'era un tavolo di trattativa ormai pronto e da Sanremo è partita la clamorosa protesta dalla quale la Coldiretti è subito dissociata ritenendola inopportuna e controproducente. Anche la Prefettura ci aveva fatto capire che era meglio trattare. Soltanto dopo, il governo mantenuto gli impegni, avremmo dovuto "picchiare duro"».

Prezzi. Anche ieri rose e crisantemi hanno fatto la parte del leone sul mercato dei fiori di Valle Armea. Complessivamente sono vendute ceste di rose e 205 di crisantemi per un fatturato di 280 milioni (le rose) e 71 milioni (i crisantemi).

Il fatturato globale ha superato i 750 milioni. In tutto vendute mila 145 mila garofani e 92 mila steli di crisantemo. Le rose hanno spuntato fino a lire a fiore (le «Rossini» e le «Virginia», extra) mentre per i crisantemi la punta massima l'hanno raggiunta i Turner super extra venduti a lire a fiore. [g. p. m.]

A Bordighera la concorrenza tra discount causa un ribasso dei prezzi

Commercio, è l'ora degli sconti

Supermercati scatenati nella caccia al cliente: riduzioni del trenta e perfino del 50 per cento
Presi d'assalto la Standa e l'Action. Però il fenomeno smaschera le anomalie del mercato

L'estremo Ponente è stato contagiato da una improvvisa e altissima febbre di saldi fuori stagione. Dall'inizio della settimana gli appassionati degli affari hanno avuto modo di sfogarsi negli acquisti di articoli, soprattutto alimentari, a prezzi decisamente stracciati.

Ieri si è raggiunto il culmine della frenetica corsa all'articolo scontato: code davanti ai negozi in chiusura dalle prime ore del mattino, carrelli stracolmi di di ogni tipo, dalle cozze surgelate, alle lamette, scontrini lunghi metri. Tre gli indirizzi per acquisti facili, che stati seguiti da saggie mamme, mariti coscienziosi, pensionati attenti al risparmio. Il primo punto d'incontro per clienti dalla provvista facile è stato il magazzino Standa di della Libertà. La vendita fino ad esaurimento delle scorte era nell'aria: da alcuni mesi sono iniziati i lavori per la ristrutturazione dei locali, per dar vita ad un magazzino più moderno specializzato negli articoli alimentari (da oggi è tutto chiuso: si riaprirà a dicembre). Dopo l'eliminazione di tutti i cosmetici, erano comparsi i primi sconti in alcuni settori. I ribassi sono via via aumentati, raggiungendo il su alcuni settori soprattutto assestandosi sul 30% di sconto di media su quasi tutti gli articoli, compresi gli alimentari di marca. Un martedì all'insegna dell'acquisto alla Standa che è stata presa d'assalto da quantità industriali di casalinghe arrivate anche da località . Mentre il tam-tam sui ribassi alla Standa si diffondeva di casa in casa, piccolo colpo di scena: nel pomeriggio i discount Action di Bordighera e Ventimiglia hanno dato il ad una vendita più clamorosa. Per liberarsi tutti gli articoli, il discount ha azzardato un 50% di sconto tutti gli articoli. Quasi una beffa per chi, la mattina, aveva messo mano al portafogli per riempirsi detersivi e biscotti marca, al 20 e 30% di sconto. L'Action è subito stato assalito da clienti assetati occasioni, che hanno riempito le macchine scatoloni stracolmi di vasetti e confezioni varie. L'eccezionale vendita significherà la chiusura dei due discount che hanno dato i risultati aspettati in un panorama commerciale già intasato. I clienti hanno gioito per i prezzi mai visti.

Ma c'è il risvolto della medaglia: la perdita di posti di lavoro.

Borghi

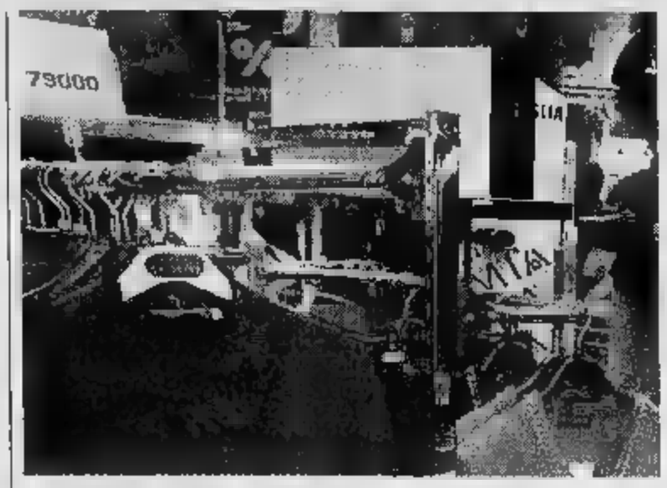

A Bordighera market presi d'assalto per gli eccezionali

Convegno sull'economia mediterranea

La Regione mdeiterraneo nell'economia europea» è il tema del seminario che si terrà oggi, Centro Polivalente «La Rosa». L'incontro, organizzato nell'ambito del Programma comunitario Pacte «Mediterraneo 2002» che ha coinvolto numerosi giovani appartenenti Comuni italiani, frecì e francesi, avrà inizio in prima mattinata vedrà protagonisti, tra gli altri, Luigi Collecchia, ex sindaco di Rocchetta Nervina e attualmente consigliere regionale del pds. Ci anche Enrico Casciani, coordinatore del programma Pacte per l'Italia, una serie di noti docenti universitari italiani francesi, esperti giornalisti. Tra questi, Renata Rondinone Arrigo, professoressa Scienza dell'alimentazione applicata Cesare Viazzi, docente di teoria e tecniche delle Comunitazioni di massa dell'Università di Genova. A conclusione del convegno i giovani stagisti daranno una dimostrazione pratica delle nozioni apprese durante i corsi, presentando menù mediterraneo. I Comuni italiani che hanno partecipato a questa iniziativa sono tutti paesini dell'entroterra, che hanno dimostrato grande voglia di imporsi nell'ambito europeo. Sono San Biagio della Cima, Rocchetta Nervina, Isolabona e Pigna. Il programma di oggi si apre alle 9,45 il saluto delle autorità italiane, francesi e greche, a l'introduzione di Collecchia. Seguiranno altri interventi. «La rete 'Mediterraneo 2002' scelto di coinvolgere nel progetto i giovani, cioè il capitale umano più fresco e potenzialmente più attivo alle tre collettività italiane, francesi e greche - spiega il consigliere comunale - Da qui è nata l'idea di dar vita ad corso di formazione rivolto agli imprenditori o figli di imprenditori nel campo della ristorazione dei tre Paesi interesssati». Il corso è curato da Francesco Ammirati, presidente dei Discepoli di Escoffier e segretario provinciale dell'associazione cuochi, Mario Muratore, chef dell'Hotel de Paris di Montecarlo e Ourania Loubardea, docente tecnica professionale all'istituto alberghiero di Patrasso, in Grecia. **[d. bo.]**

A Ventimiglia emerge uno sconvolgente spaccato

«Troppi abusi sui minori» Il pm lancia l'allarme

Violenza sui minori: l'allarme. Anche la Riviera deve fare i conti con una drammatica realtà che vede vittime soprusi bambini innocenti. Mentre si parla sempre più dello sfruttamento sessuale dei bambini Paesi poveri (Thailandia) anche in quelli cosiddetti civilizzati (vedi Belgio), le pieghe della normalità, nelle province italiane, nascondono tragiche storie giovani picchiati in casa, violentati, con l'incubo dell'incesto.

La Riviera non è da questo male.

E' l'inquietante quadro scaturito al termine della conferenza-dibattito organizzata da Vittoria Morando Parodi, presidente dello Zonta Club Ventimiglia Area sul tema della «Donna in famiglia: violenze e connivenze», che si è svolta al ristorante «la Via Romana» alla presenza delle socie del club femminile e di ospiti competenti. E' stato il relatore, l'attento preciso dottor Mariano Gagliano, Procuratore della Repubblica di Sanremo, squerciare il velo che impedisce di valutare in tutta la sua drammaticità questo fenomeno. Con il motto «il silenzio è tomba della famiglia», il pm voluto sottolineare l'importanza della denuncia aperta coraggiosa situazioni a rischio all'interno dei nuclei familiari. Altamente dannoso e lesivo il silenzio, a cui a volte ci si sottomette per salvare l'onore familiare. Gagliano ha presentato uno spaccato della nostra zona tutt'altro che raggiante.

«Ultimamente mi succede troppa frequenza di dover interrogare persone sull'argomento delle violenze ai danni dei minori - ha detto magistrato - Può anche darsi che alla dei fatti accuse decadano, c'è comunque da registrare il fatto che procedimenti sul maltrattamento e gli abusi sessuali nei confronti dei minori se aprono sempre di più». Nel dibattito è anche emerso che bisogna anche tenere conto che, in passato, molti rimanevano nascosti, per ignoranza e per minore sensibilizzazione confronti della denuncia.

Conclude: «E' noto, c'è una maggiore presa di coscienza, ma è anche vero che campionario delle violenze ai danni dei bambini purtroppo molto vasto. A seguito di denunce degli stessi minori, vicini di casa, di parenti, del Telefono azzurro grazie a intercettazioni telefoniche, mi trovo davanti realtà sconvolgenti che toccano famiglie apparentemente normali, appartenenti al ceto medio-borghese, senza problemi economici. Uno spaccato di società violenta che deve spingere alla ribellione». **[d. bo.]**

Il procuratore di Sanremo Mariano Gagliano

NOTIZIE FLASH

VENTIMIGLIA

Controlli del commissariato perquisizioni un arresto

Controlli intensificati tutta l'area di frontiera da parte degli agenti del commissariato ventimigliese che nell'ambito servizi mirati ieri hanno ispezionato 7 autovetture identificando 10 persone, due delle quali pregiudicate, catturato un cittadino residente ad Apricale, già agli arresti domiciliari, fermato sull'esecuzione di un provvedimento emesso dal Tribunale di Sanremo: Bruno Degan, 49 anni.

VENTIMIGLIA

Si elegge il sostituto dell'assessore Villa

Potrebbe essere comunicato questa sera, nell'ambito una riunione di maggioranza che si terrà alle 21 nella sezione ventimigliese del pds il nominativo del nuovo a allo Spettacolo che sostituirà Gilda De Villa, sospesa dall'incarico perchè indagata nell'ambito della vicenda «appaltopoli». Tra i favoriti si parla Pietro Raboni, Mario Cocco e Bruno Minazzo.

TRIORA

Fuga di gas in via Hanbury intervento dei pompieri

Un forte odore di gas proveniente da un tombino di via Hanbury, a Ventimiglia, ha allarmato ieri alle 10 commercianti residenti. Sono intervenuti i Vigili del fuoco e gli operai dell'Italgas che hanno riparato il guasto e ovviato all'inconveniente. **[d. bo.]**

Abbiamo affettato i prezzi!

Scanner Trust Imagery 4800 SP Compact
499.000 IVA INCLUSA

15" HS MS 1595 P SVGA N.I.
599.000 IVA INCLUSA

HP DeskJet 400 C
INCLUSO KIT COLORE
GETTO D'INCHIOSTRO B/N
1 ANNO DI
HP
399.000 IVA INCLUSA

Lettore CD 10X
289.000 INCLUSA

SkyMini con Pentium® Processor 133 MHz
16 MB EDO RAM
Intel® MHz Pentium® Processor; 16 EDO RAM; Hard 1,3 Gb; Floppy: 3,5 da 1,44 Mb; Scheda Video/grafica: PCI 1 Mb Video DRAM MPEG1 video playback; InduS-Keyboard Win'95; Software incluso a scelta tra: Win'95 Pack, Win Pack o IBM Pack; escluso
1.699.000 IVA INCLUSA

Offerta TIMMY
Cellulare GSM Ericsson GA 318
+ batteria 40h
+ carica batteria veloce
+ TIM
570.000 IVA INCLUSA

ECCO DOVE TROVI QUESTE ED ALTRE MILLE FANTASTICHE OFFERTE IN PIEMONTE:

SERVIZIO CLIENTI

C.so Borsalino 30 Tel. 0131/444040

CUNEO Via Sebastiano Grandis Tel. 0171/691989

BIELLA Via Candelo 31 Tel. 015/8493515

San Martins De Corleans 67 Tel. 0165/31828

Borgomanero (SS per Gozzano) Via Kennedy 22 Tel. 0322/846498

C.so Tortona 5/7 Tel. 011/8127787

C.so Sebastopoli 194 Tel. 011/3241319

Via Biglieri 1 (ang. Via Nizza) Tel. 011/6637110

Via Orbetello 64 011/2203177

Collegno C.so Francia 92/C Tel. 011/4032788

Cirie Prossima Apertura

Rivarolo Prossima Apertura

Pinerolo Prossima Apertura

SS 143, 56A Tel. 0161/928343

VOBIS MICROCOMPUTER

La prima catena europea dell'informatica

camuati

Lo sconto in profumeria

Realizza il "Tuo" profumato sogno di vacanza

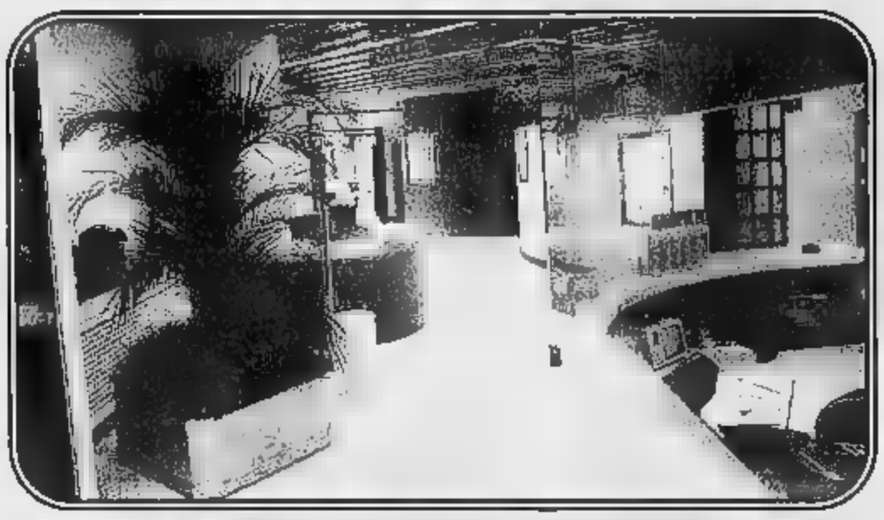

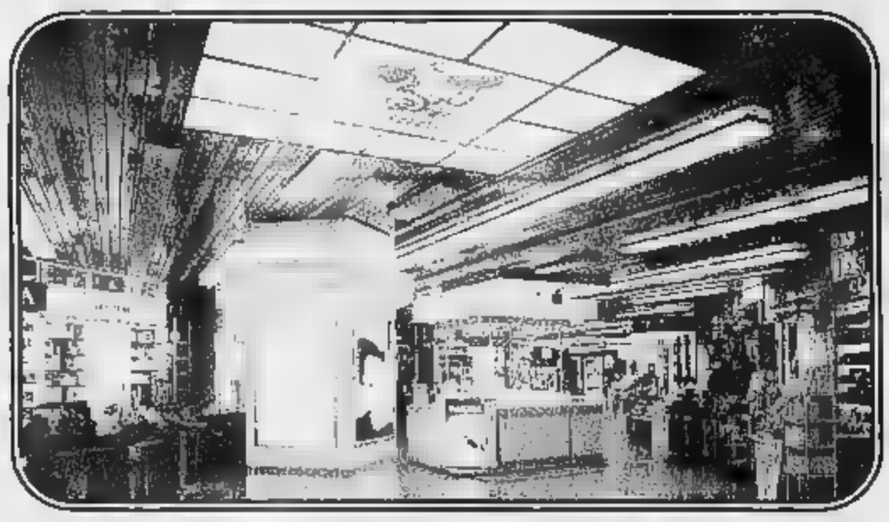

Dal 21 Ottobre '96 al 31 Luglio '97

una grande ed esclusiva opportunità:

"IN VACANZA CON CAMURATI"

Tutti coloro che acquisteranno i prodotti delle Profumerie o usufruiranno dei trattamenti del Solarium o del Centro Estetica, potranno partecipare ad uno stupendo

"Profumato Sogno di Vacanza"

Con L. 1.000.000 di spesa, raggiungibile raccogliendo gli scontrini degli acquisti effettuati anche in nove mesi, con i tradizionali SCONTI CAMURATI puoi ottenere

UNA SETTIMANA DI VACANZA in una delle 70 località a scelta tra mare-montagna Italia, Corsica e Baleari

La RACCOLTA SCONTRINI è valida nelle Profumerie, Solarium e Centro Estetico CAMURATI. Tutte le informazioni, la cartolina di partecipazione e il catalogo delle localitàsono disponibili esclusivamente presso i Negozi, Solarium ed il Centro Estetico CAMURATI

1 **Via E. De Sonnaz, 13**
(Ang. Via Avogadro)
tel.011/561.38.38 - 561.10.20 - Torino
Orario: 9.15/12.30 - 15.30/19.30

2 **Piazza Adriano, 1**
tel.011/434.40.60 - Torino
Orario: 9.15/12.30 - 15.30/19.30

3 **IL SOLARIUM ■ L'ESTETICA**
C.so Ferrucci, 32
(Ang. P.zza Adriano, 1)
tel.011/433.42.86 - Torino
Orario continuato: 8.30/20

camuati camuati camuati

Min. Concessa n. 96123112 del 20/09/96 - Autorizzazione design Asti tel. 0141/595019

In Riviera e Costa Azzurra esplode la nuova moda della festa di Ognissanti

I party della notte di Halloween

L'Ambaradan di Sanremo si propone in versione disco-bar, eccitanti ballerine al Pop 2000 di Diano San Pietro. Le «streghe» al Valerie Club, musica e animazione all'Iguana Cafè di Nizza

SANREMO. Feste in discoteca e animazione per la «Notte di Halloween», festa tradizionalmente «made in Usa» ma diventata una piacevole consuetudine autunnale anche nei locali notturni di Riviera e Costa Azzurra. La notte delle zucche, delle streghe e degli spettri garantisce entusiasmo e colpi di [redacted] per tutti i «nottambuli» che, approfittando dell'inizio del ponte, faranno l'alba tra musica e cocktails.

Zucche illuminate, simbolo di Halloween

A Sanremo la notte [redacted] Halloween vede una grande trasformazione. Questa sera, infatti, cambia look l'«Ambaradan music cafè» che si presenta alla sua clientela in veste disco-bar, [redacted] guendo [redacted] tendenze della notte. All'«Ambaradan», dove c'è sempre l'art-director Leo Zacchino, [redacted] «notte di Halloween» vive all'insegna di diversi momenti di animazione con le zucche illuminate. Scenografia Halloween anche per il pub «J.J. Smith» dei giardini Vittorio Veneto (birra Guinnes) con la «notte delle streghe». E in occasione della voglia [redacted] «monster-party» questa sera apre i battenti anche il «Tatanka Club» di Arma [redacted] Taggia con le caratteristiche «zucche» e con «Master Dbj - The Earl».

Nell'imperiese la discoteca punto [redacted] riferimento per Halloween è il «Pop 2000» di Diano San Pietro. Alle 22,30 spettacolo [redacted] le ragazze immagine Laila e Francesca in un balletto sul tema di Ognissanti. A partire dalle 23,45 feste a tema [redacted] ivito [redacted] tutti i clienti di presentarsi con abbigliamento in stile, dalla famiglia Addams gli horror-show più singolari. Alla consolle del «Pop» è confermata la presenza dei dj Carlo e Ivan. A Diano Marina il «Valerie Club» presenta scenografia a tema, omaggi per le ragazze che si presenteranno vestite da streghe mentre il dj Smith presenterà compilation «phenomena-horror». Sempre [redacted] Diano [redacted] pub «Excalibur» di via Cairoli presenta a partire dalle 21 la sua «Festa Halloween» con premi ad estrazione. A San Bartolomeo al mare si segnala la riapertura della pizzeria «La Partenopea».

In Costa Azzurra il party di Halloween più esclusivo è quello organizzato dall'Iguana Cafè di Nizza, il locale notturno più frequentato dagli italiani. Come nelle grandi occasioni oltre alla musica live è confermata l'animazione «tribale» con ballerine brasiliane, percussioni e altre sorprese.

Giulio Gavino

Laigueglia, riapre l'Onda

Grande festa all'insegna del rock sul palco i Macramé di De Scalzi

LAIGUEGLIA. La discoteca «Onda» riapre e cambia pelle. Da questa [redacted] (e per i prossimi giovedì e sabato dalle [redacted] 22,30) il locale di lungomare Colombo propone un appuntamento a base [redacted] musica dal vivo di alto livello.

Protagonisti assoluti delle se-[redacted] musicali «dive» saranno i «Macramé» del tastierista [redacted] De Scalzi, ex musicista (sul palco [redacted] ed in sala d'incisione) dello staff di Anna Oxa e collaboratore da sempre dei New Trolls del fratello Vittorio. Assieme a Aldo De Scalzi si esibiscono Roberto Maragliano (batteria), Massimo Trigona (basso), Andrea Maddalone (chitarrista), Carlo Parola (cantante), Matteo Merli (cantante). Ci sarà spazio per [redacted] carrellata di brani rock, reggae e dance «Anni '70». La vera forza dei «Macramé», che li accomuna ai New Trolls, è l'impasto vocale. Tutti e sei i componenti del gruppo cantano. Nella discoteca «L'Onda» non mancherà buona musica commerciale ed un po' di underground proposto dai disc jockey Edoardo Beneccio e Rudy Mascheratti.

Sempre [redacted] provincia di Savona [redacted] i cacciatori di divertimento notturno possono contare questa sera [redacted] un altro paio di appuntamenti di rilievo. Il cabaret di Renzo Sinacori (noto per le sue partecipazioni al «La sai l'ultima?» e «Scherzi a parte») al Caffè Roma [redacted] Alessio e lo show di Adriano Pappalardo all'Oliveto di Albisola. [m. br.]

LE NOSTRE TV

Dallo sport all'economia per fare «audience»

GENOVA

L'ECONOMIA «tira», almeno in tv e nei palinsesti si moltiplicano le trasmissioni [redacted] i talk show. A Telecittà hanno colto la palla al balzo per rivedere la trasmissione «Capitani coraggiosi», curata dal giornalista Giovanni Giaccone, che da ieri si chiama «Telesera Economia». Nel corso del programma vengono intervistati imprenditori e addetti ai lavori sul tema dello sviluppo e dell'occupazione.

Sven Goran Eriksson a Controsalotto

Economia, ma più spicciola, anche a Canale 7 nel corso della striscia quotidiana «I miei quartieri» alla quale da poco si [redacted] aggiunta la rubrica «Microfono fra la gente». Ogni giorno un cronista interroga la «piazza» sui temi più disparati. Molto divertente il mini-sondaggio sulle riforme istituzionali. Alla domanda: che cos'è la Bicamerale una signora ha risposto un bilocale, con tanti saluti a D'Alema e Berlusconi.

[redacted] sempre l'emittente di Serra Riccò diretta [redacted] Luciano Basso si è accapparata i diritti televisivi di due squadre [redacted] pallanuoto: la Pro Recco e il Nervi, entrambe in A1. Le partite vanno in onda, a cura di Massimiliano Monti, la domenica sera, alle 21 e alle 23,05 su Mixer Tv e Canale 7, con replica al martedì alle 12,50 e alle 20,30, a seconda che siano incontri casalinghi o [redacted] trasferta.

E' invece l'allenatore della Sampdoria Sven Goran Eriksson l'ospite di questa sera a «Controsalotto», il rotocalco di sport e attualità condotto da Beppe Nuti negli studi di Terazza Colombo. «Controsalotto» farà il punto sulla situazione [redacted] casa blucerchiata, anche per quanto riguarda [redacted] calcio-mercato.

Fra gli altri ospiti della trasmissione, l'opinionista Franco Ferrari, l'autore e animatore radiofonico Enrico Cirone, di Radio Babboleo e i protagonisti del calcio cittadino con i servizi filmati di Stefano Benzi. [m. b.]

GIORNO E NOTTE

DIANO MARINA
Danze e musica Anni 60

Ballo liscio e revival Anni 60 e 70 in compagnia di «Didi Max». Il duo si esibisce dalle 21,30 al dancing Pick Up [redacted] via Sant'Elmo, a Diano Marina. [e. f.]

IMPERIA
Karaoke [redacted] «The Voice»

Tempo [redacted] karaoke alla pizzeria ristorante «The Voice» di via Caboto a Porto Maurizio. E' possibile scegliere fra centinaia di basi. [e. f.]

DOLCEACQUA
Torneo [redacted] belotta [redacted] Vineria

Appuntamento [redacted] la «belotta» alla Vineria del Re [redacted] Dolceacqua. A partire dalle 21 è in programma un torneo con «premi in natura»: salami, prosciutti e altre prelibatezze della Valle Nervia. [g. ga.]

[redacted]
Musica al Lucky Ducky

Musica d'ambiente e atmosfera «doc» al nuovo «Lucky Ducky Pub». Il locale, in piazza Borea d'Olmo, si trova nelle antiche cantine rinascimentali del palazzo patrizio. [g. ga.]

[redacted]
Il primo pub irlandese

Si chiama «J.J. Smith's» il primo pub irlandese di Sanremo. Il locale si trova ai Giardini Vittorio Veneto, nell'ex parco dello Sporting. [g. ga.]

TOLONE
Concerto dei Sausage Biscuit

A «Le Bar» di Tolone, alle 21, concerto dei Sausage Biscuit, che presentano l'album «Plainess». [d. bo.]

NIZZA
Teatro, biglietto «a peso»

Al Theatre de la Citè, alle 21, teatro con «Emballez! C'est pesé», con 4 attori per 32 personaggi. L'entrata è [redacted] peso: 1 franco a chilo. [d. bo.]

NIZZA
Di scena il balletto «Carmen»

Al Teatro dell'Opera, alle [redacted], balletto «Carmen» ispirato all'opera di Merimée, [redacted] il balletto spagnolo «Antonio Gades». [d. bo.]

Gli Articolo 31 al Palasport di Genova

Ladri di Carrozzelle a Palazzo del Parco

[redacted]. I Ladri di Carrozzelle si esibiranno domani sera, alle 21, al teatro del Palazzo [redacted] del Parco [redacted] Bordighera. Il gruppo è formato da artisti affetti da distrofia che hanno partecipato già a seguite trasmissioni televisive [redacted] «Telethon», «Domenica in», «Maurizio Costanzo Show», «Tappeto volante» e «Unomattina». I giovani interpreti presenteranno il loro repertorio, nel quale spicca «Distrofichetto», vero e proprio inno che ironizza in modo graffiante e senza ombra [redacted] autocommiserazione sulla difficile condizione del disabile. Un modo per farsi sentire in [redacted] do troppo spesso indifferente.

«Chi va in carrozzina disturba anche te, digli [redacted] smetterel», recita l'introduzione del brano. I Ladri di Carrozzelle sono sette ragazzi colpiti [redacted] grave forma di distrofia muscolare, che [redacted] anni li costringe a vivere sulla sedia a rotelle. La serata, con ingresso a 15 mila lire, è organizzata dalla neonata associazione Spes, che raggruppa parenti [redacted] amici [redacted] portatori di handicap nella zona intemelia. Il ricavato sarà utilizzato nella realizzazione [redacted] un centro [redacted] socializzazione per portatori di handicap.

Sempre domani, alle 10,30, sarà inaugurata con un rinfresco la sede dell'associazione che si trova in via Carso 13/d, a Ventimiglia.

Dalla musica a sfondo sociale al rap impegnato con gli Articolo 31, questa [redacted] in concerto al Palasport della Fiera internazionale di Genova. I portabandiera dell'hip-hop italiano nel giro di pochi mesi (ma dopo anni di lavoro) [redacted] diventati personaggi di culto [redacted] i ragazzi, grazie ad un linguaggio originale [redacted] diretto inventato da J. Ax e Dj Jad, al secolo Alessandro Aleotti [redacted] Luca Perrini.

Il concerto [redacted] in programma alle 21,30, è organizzato dalla «Grandi Eventi» [redacted] Vincenzo Spera. L'ingresso costa 30 mila lire. [d. bo.]

PREMIAZIONE

Al casinò i vincitori del concorso «Il gioco nell'arte»

Foto [redacted] gruppo per i vincitori della terza edizione del concorso internazionale di pittura «Il gioco nell'arte» che si è concluso al teatro del casinò domenica scorsa. L'obiettivo di Paolo Gatti ha immortalato i vincitori [redacted] occasione della cerimonia alla quale hanno assistito centinaia di appassionati. Il primo premio è andato alla tedesca Christa Van Der Poel, residente da anni a Bussana Vecchia, il secondo a Cristina Mambrini di Grosseto e il terzo a Giuseppe Solimando di Ascoli Piceno. Ha mancato [redacted] podio per poco il catanese Orazio Viscuso mentre il premio per l'originalità è andato alla torinese Laura Antonietti di Coassolo. [g. ga.]

VENTIMIGLIA [redacted]

Successi blues [redacted] soul

Jokers band que[redacted] [redacted] al Bananarama

VENTIMIGLIA. Una serata all'insegna di musica «doc», grazie ad un coinvolgente repertorio formato da successi sempreverdi di rythm'n'blues, soul music, funky, blues e rock. E' la proposta della a Jokers Blues Band, di scena [redacted] al bana[redacted] [redacted] Ventimiglia.

Per il gruppo di Mario e Tony Anastasio, Mauro Brezzo, Christian Merlo, Massimo Borelli e Sandro Pappatico, [redacted] la prima data nel locale della loro città. Si tratta quindi un [redacted] to, che costituisce una novità per la formazione, abituata [redacted] esibirsi [redacted] locali della Coste Azzurra e in altre località della Ribiera.

La Jokers interpreterà canzoni indimenticabili, da «Soul Man» a «Sex Machine» [redacted] James Brown, da «Nun me scoccià» di Pino Daniele a «Easy Loving». Il gruppo, attivo dai primissimi Anni '80, dell'estremo Ponente [redacted] di recente realizzato preparato un Cd che ha avuto un buon successo.

Ha [redacted] [redacted] Germania, Austria, Svizzera e Israele, e ultimamente si è [redacted] messo in luce anche nel Principato di Monaco, dove ha più volte proposto i suoi concerti al pubblico del Beach Plaza e dello Stars'n' Bars. [d. bo.]

[redacted] AL [redacted]

[redacted]

Cavour — Tel. 61.978. Ore 21 — CHIUSO

Centrale — Tel. [redacted]71 (segr. tel.). Or.: iniz. 20,15; ult. 22,30. L. 10.000/8000 — **Twister** — di J. De Bont, con H. Hunt, B. Paxton, J. Gertz (Usa '96) — Due gruppi di studiosi si contendono un primato: mettere i loro strumenti di rilevazione dentro un micidiale tornado che impazza sull'Oklahoma. N. V. [redacted] Avvent.

Dante — Or.: 20/22,30. L. 10.000; [redacted] — **Sleepers** — di B. Levinson, con R. De Niro, K. Bacon, B. Crudup (Usa '96) — Quattro ragazzini finiscono in un riformatorio e subiscono violenze da parte dei secondini: una volta adulti cercano di vendicarsi N. V. 2h 25' Drammatico

Imperia — Or.: 20,30/22,30. L. 10.000; rid. 7000 — **Jack**

[redacted]

Capitol — Tel. (0184) 43.440. Or.: 15/22,30. Lire 7000 — [redacted] RIPOSO

[redacted]

Olimpia — Or.: 20,30/22,30. L. 7000; rid. 5000 — **Independence day** — di R. Emmerich, con J. Goldblum, B. Pullman, W. Smith (Usa '96) — Un'orda di extraterrestri assale la terra per impadronirsi delle sue risorse e distruggere gli abitanti: ma gli umani resistono N. V. 2h 20' Fantascienza

[redacted]

Cristallo — Ore 21,15. L. 8000; rid. [redacted] — **Mission: Impossible** — di B. De Palma, con T. Cruise, E. Béart, J. Voight (Usa '96) — Uno 007 deve dare la caccia a una lista di agenti americani sottratta da una ex spia russa. Remake della celebre serie televisiva americana N. V. 1h 51' [redacted]

[redacted] — Or.: 20,15/22,30. L. 9000/6000 — **Twister** — di J. De Bont, con H. Hunt, B. Paxton, J. Gertz (Usa '96) — Due gruppi di studiosi si contendono un primato: mettere i loro strumenti di rilevazione dentro un micidiale tornado che impazza sull'Oklahoma. N. V. 1h '53 Avvent.

Vallecrosia — Via Colonnello Aprosio 433. Ore 21. L. 5000/rid. 5000 pensionati over 60 L. 4000 — **[redacted] Impossible** — di B. De Palma, con T. Cruise, E. Béart, J. Voight (Usa '96) — Uno 007 deve dare la caccia a una lista di agenti americani sottratta da una ex spia russa. Remake della celebre serie televisiva americana N. V. 1h 51' Thriller

[redacted]

Ariston — Or.: in. 15,30; ult. 22,30. L. 10000/7000 — **[redacted]uillo** — di C. Vanzina, con R. Dogan, J. Driver, B. Koedam (Italia '96) — Una ragazza polacca viene a trovare la sorella, prostituta di lusso a Milano, che presto scompare nel nulla. N. V. 1h 40' Thriller

[redacted] — Tel. 507.070. Or.: in. 16; 19; 22,30. L. 10.000/7000 — **Sleepers** — di B. Levinson, con R. De Niro, K. Bacon, B. Crudup (Usa '96) — Quattro ragazzini finiscono in un riformatorio e subiscono violenze da parte dei secondini: [redacted] volta adulti cercano di vendicarsi [redacted] V. [redacted] 25' Drammatico

Ariston [redacted] Sala [redacted] — Tel. (0184) [redacted]6.06[redacted]. Or.: in. 15,30; ult. 22,30. L. 10.000/7000 — **Il barbiere di Rio** — di G. Veronesi, con D. Abatantuono, Z. Dos Santos, R. Papaleo (Italia '96) — Un barbiere romano, angosciato dall'ex moglie arpia e da una vita angusta, va in Brasile per trovare la sorella e decide di restare. N. V. 1h 50' Comico

Ariston [redacted] due — Tel. (0184) 506.060. Or.: in. 15,30; ult. 22,30. L. [redacted] — **[illegible]** — di C. Russell, con A. Schwarzenegger, V. Williams, J. Caan (Usa '96) — Un muscolare funzionario della Cia deve proteggere i testimoni, da nemici esterni e doppi giochi interni allo Stato corrotto. N. V. 1h 55' Thriller

[redacted] Roof Sala tre — Tel. (0184) 506.060. Or.: in. 15,30; ult. 22,30. L. 10.000/7000 — **Ritratto di signora** — di J. Campion, con N. Kidman, J. Malkovic, B. Hershey (Austral. '96) — Una ragazza americana in Europa: disillusioni, inganni e l'infausto incontro con un fascinoso bellimbusto. Dal libro di Henry James. N. V. [redacted] 24' Dramm.

Centrale (Sala A) — [redacted] (0184) 506.060. Or.: in. 15,30; ult. 22,30. L. 10.000/7000 — **Twister** — di J. De Bont, con H. Hunt, B. Paxton, J. Gertz (Usa '96) — Due gruppi di studiosi si contendono un primato: mettere i loro strumenti di rilevazione dentro un micidiale tornado che impazza sull'Oklahoma, N. V. 1h '53 Avvent.

Tabarin (Sala B) — Tel. 507.070. [redacted]: in. 15,30; ult. 22,30. L. 10.000/7000 — **Phenomenon** — di J. Turteltaub, con J. Travolta, K. Sedgwich (Usa '96) — Un operaio americano, viene investito da un flusso di energia proveniente da alieni buoni, [redacted] trasforma in un genio, trova l'amore N. V. 2h 04' Fantastico

[redacted] — Or.: in. 15,30; ult. 22,30. L. 10.000/7000 — **Independence Day** — di R. Emmerich, con J. Goldblum, B. Pullman, W. Smith (Usa '96) — Un'orda di extraterrestri assale la terra per impadronirsi delle sue risorse e distruggere gli abitanti: ma gli umani resistono N. V. 2h 20' [redacted]

Orfeo — Tel. 62.333. Or.: in. 15,30; ult. 22,30. L. 10.000/7000 — **Trainspotting** — di D. Boyle, con E. McGregor, R. Carlyle, E. Bremner (Ingh. '96) — La vita quotidiana di un gruppo di ragazzi drogati a Edimburgo che vivono per l'eroina e la consumano con allegra [illegible] V. [illegible] [redacted] 1h 34' Grottesco

SAVONA

ALASSIO — **Colombo** — [redacted]. Or.: 20,30 22,30. Fes., pref. 16,30 18,30. L. 10.000/6000/5000 — **Phenomenon** — di J. Turteltaub, con J. Travolta, K. Sedgwich (Usa '96) — Un operaio americano, viene investito da un flusso di energia proveniente da alieni buoni, si trasforma in un genio, trova l'amore N. V. 2h 04' Fantastico

[redacted] — Tel. 640.427. Or.: 20,30/22,30. [redacted] anche 16,30/18,30. L. 10.000/6000/5000 anziani — **Twister** — di J. De Bont, con H. Hunt, B. Paxton, J. Gertz (Usa '96) — Due gruppi di studiosi [redacted] primato: mettere i loro strumenti di rilevazione dentro un micidiale tornado [redacted] impazza sull'Oklahoma, N. V. 1h '53 Avvent.

ALBENGA — **Ambra** — Tel. 51.419. Or.: 20/22,30. Fes., pref. 15/17,30. L. 10.000/6000/5000 — **Sleepers** — di B. Levinson, con R. De Niro, K. Bacon, B. Crudup (Usa '96) — Quattro ragazzini finiscono in un riformatorio e subiscono violenze da parte dei secondini: una volta adulti cercano di vendicarsi N. V. 2h 25' Drammatico

Astor — Tel. 50.897. Or.: 20,30/22,30. Fes. e pref. 16,30/18,30. L. 8000/6000/5000 — **Squillo** — di C. Vanzina, con R. Dogan, J. Driver, B. Koedam (Italia '96) — Una ragazza polacca viene a trovare la sorella, prostituta di lusso a Milano, che presto scompare nel nulla. N. V. [redacted] 40' Thriller

GENOVA

TEATRI

Carlo Felice: Der Rosenkavalier.
Teatro Stabile - Teatro della Corte: Ballata di fine millennio
Teatro Stabile - Sala Duse: La partitella. Di Giuseppe Manfridi
Politeama Genovese: Nata ieri, Di G. Kanin
T[redacted] della Tosse - Teatro Verdi - Sestri Ponente: Sabò Sabò. Pep Bou, Marta Carrasco e Jaime Ventura
Teatro della Tosse - Agorà: Siamo un sogno dentro un sogno

CINEMA

Ariston 1: Tin Cup
Ariston 2: Mission: impossible
Augustus: Independence day
Cor[redacted] 1: Fratelli
Corallo 2: I biscotti del cuscino
Grattacielo: Sleepers
Lux: The fan - (Il mito)
Odeon: Twister
Olimpia: Il barbiere di Rio
Orfeo: Scomodi omicidi
Palazzo: Ritratto di signora
Ritz: Le onde de[redacted]
Universale 1: Jack
Universale 2: Twister
Universale 3: Il momento di uccidere
Verdi: Squillo
Luci rosse: Abc, Alcione, Centrale 1 e 2, Chiabrera, Cristallo, Dioniso, Eldorado, Smeraldo

[redacted]

Amici del Cinema: La [redacted] generazione
Carignano d'essai: Nixon (gli intrighi del potere)
Lumière: Il manuale di un giovane avvelenatore

PEGLI

Eden: Mission: impossible

NERVI

S. Siro: The rock

[redacted]

Ambrosiano: The rock

Elogio all'orologio & Preziosa

presentano

REGALI PREZIOSI

OROLOGERIA, GIOIELLERIA, ARGENTERIA, ARTICOLI REGALO, OREFICERIA, CRISTALLERIE, PORCELLANE, ANTIQUARIATO.

Esiste un mondo di cose belle che si cercano e si acquistano per valori che trascendono la funzionalità ed appartengono alla sfera del piacere: sono gli oggetti da collezione, le cose belle e preziose di cui amiamo circondarci, sono gli impercettibili della nuova edizione di Elogio all'Orologio e Preziosa. Quel regalo che da tanto volevate fare, quell'oggetto che da tanto desideravate regalare a voi stessi è sicuramente qui.

REGALI PREZIOSI È PER VOI!

I Concerti (ingresso libero)

- Giovedì 21 novembre: Orchestra di Silvano D'Angiò. Musiche anni '50 - '60.
- Venerdì 22 novembre: Ensemble Johann Strauss. Arie del compositore viennese.
- Sabato 23 novembre: Quartetto d'archi. Musiche di J. S. Bach, W. A. Mozart, A. Vivaldi...
- Domenica 24 novembre: Trio acustico. Ouvertures operistiche, intermezzi di operette.

L'Evento

Domenica 24 novembre direttamente da Euro Disney Topolino e Minnie presenteranno i nuovi prologi "firmati" Walt Disney.

Le Mostre

- MOSTRA DELL'OROLOGIO E DEL GIOIELLO D'EPOCA. Presentazione delle migliori collezioni di alcuni operatori specializzati.
- DIECI TAVOLE PER SOGNARE. La Federazione Nazionale Fabbricanti Argentieri, con la collaborazione delle Case produttrici italiane leader nel mondo, presenta i pezzi di argenteria che costituiscono il meglio della produzione italiana.
- L'ELOGIO DELLA PENNA. Uno speciale percorso guidato all'interno della fabbrica per presentare le migliori creazioni italiane e straniere.

Torino Esposizioni 21 - 24 novembre 1996

Orario al pubblico: giovedì/venerdì 17-23 - sabato/domenica 10-23

Organizzazione generale: ARONOS • tel. 011/31.69.760 - 31.69.766 • fax 011/31.69.697

Sciorella o Dogliotti? Pochi si sbilanciano, ma c'è chi giura sull'imperiese

Domenica a Cuneo lo spareggio e il popolo del «balon» si divide

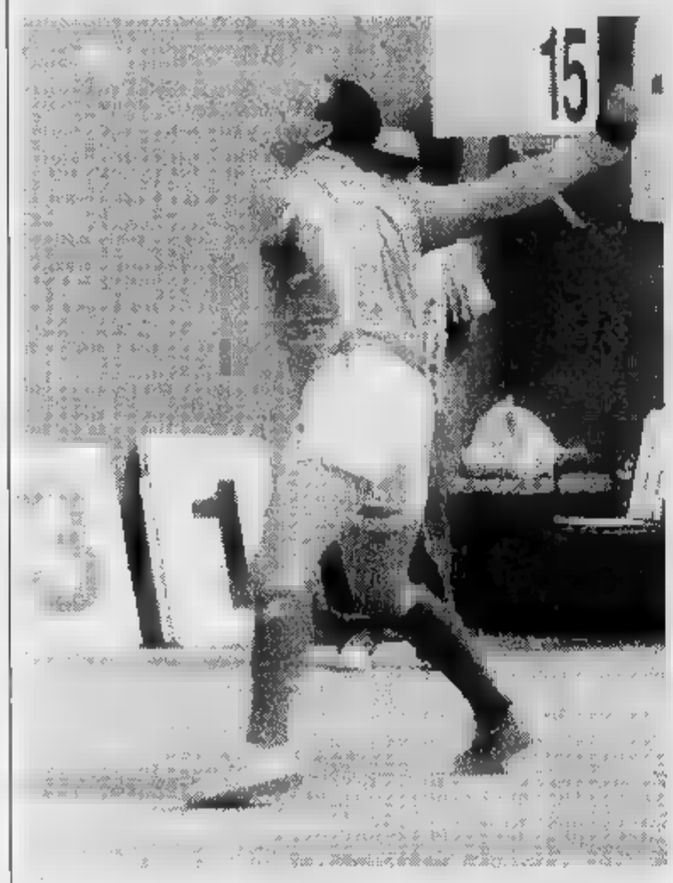

Stefano Dogliotti in piena azione: per vincere dovrà giocare a livelli straordinari

IMPERIA
NOSTRO SERVIZIO

Il popolo del balon sta organizzando per la finalissima di domenica. Allo sferisterio di Cuneo (inizio alle 13,30, arbitri Canale e Buschiazzo di Varazze) arriva la terza finale-scudetto del massimo campionato di pallone elastico. Ed è Sciorella contro Dogliotti, ovvero Liguria-Piemonte. Una grande sfida, che alla vigilia fa ovviamente discutere gli addetti ai lavori.

Gli «sciorelliani» non hanno dubbi: in virtù della vittoria ottenuta dal loro campioncino lo scorso anno proprio nella «bella» sul terreno piemontese, indicano per sicura la vittoria della quadretta imperiese. I sostenitori di Dogliotti invece puntano tutto sul loro capitano, che è riuscito sabato a raddrizzare una sfida che dopo l'infortunio a una brava gettata alle ortiche.

I due capitani, al «Mermet» di Alba sede della seconda partita di finale, hanno accusato alcuni disturbi. Sciorella sul finale della partita ha avuto i crampi, mentre Dogliotti era dovuto uscire dal campo per un leggero stiramento. Entrambi hanno recuperato, e saranno in campo regolarmente. Domani a Cuneo, Dogliotti giocherà una gara amichevole per verificare il proprio stato di salute, oltre che per provare il campo e la doppia battuta. Già: perché succede da un paio d'anni, dopo il riposo il rettangolo di battuta viene «invertito».

Ma chi vincerà lo scudetto 1996? La parola spetta di diritto agli addetti ai lavori, e in particolare a chi ha visto i due campioni. Felice Bertola, degli sferisteri negli Anni '70 e vincitore di 12 scudetti: «E' una partita che vale un'intera stagione, difficile dunque fare pronostici. Di sicuro sarà una gara tirata fino all'ultimo quindici. Ci sarà il pubblico delle grandi occasioni e le squadre vorranno certamente far bella figura. I tempi sono cambiati, ma il fascino della finale è sempre lo stesso».

Sulla stessa lunghezza d'onda il grande rivale di Bertola, quel Massimo Berruti che aveva diviso negli Anni '70 le tifoserie tra «bertoliani» e «berrutiani», e che negli anni d'oro vinse 8 scudetti. Dice: «Vedo una partita tutta da giocare. Sciorella e Dogliotti hanno due modi diversi di impostare il loro gioco, Sciorella in battuta e 'nascondere' il pallone, Dogliotti è più 'garibaldino'. Sono due grandi campioni, e meriterebbero entrambi il tricolore».

Il grande Franco Balestra, che negli Anni '50 aveva tenuto testa al mitico Augusto Manzo, invece non ha dubbi: «Vincerà Sciorella. Non lo dico soltanto perché io mi sento di parte, ma perché ci credo fortemente. Dogliotti è un buon giocatore, ma al contrario di Sciorella a volte è troppo solo. Alberto invece ha una 'spalla' del calibro di Lanza, che sa fare la differenza. E non parliamo dei terzini: Pellegrini e Ghigliazza non si lasciano scappare solo pallone. Insomma, io punto su Sciorella».

Sulle gradinate dello sferisterio di Cuneo ci sarà comunque il pubblico delle grandi occasioni, tutto lo staff della Federazione, gli esponenti dell'Associazione giocatori e della Lega delle società. E' proprio il presidente della Lega, Piero Carena sulla finale: «Tutto dipende dallo stato di salute dei due giocatori. E' comunque vero che quella di Sciorella è più squadra, ma non dimentichiamo che il campione uscente non sta attraversando un buon momento. Se la partita dovesse diventare lunga, credo che ad esserne avvantaggiato sia Dogliotti».

Chiusura con Flavio Dotta, il «grande escluso» dal girone finale per colpa di un infortunio alla spalla, afferma: «Sciorella parte favorito per via dell'inversione di battuta. Certo, però, che se Stefano Dogliotti saprà giocare come ha fatto ad Alba nei primi cinque giochi...».

Roberto Pizzorno

VADO/RIVIERA

Come seguire l'evento

Per la gran parata di fine stagione, è previsto il pubblico delle grandi occasioni. Arriverà da ogni capo della Liguria e del Piemonte, ma anche dalla Lombardia e addirittura dal Veneto. Una finale è sempre da non perdere. La Fipe ha assegnato l'organizzazione alla Subalcuneo, che gestisce l'impianto di piazza Martiri, il quale ha una capienza di 2500 posti. I cancelli dello saranno aperti alle 11. Il costo del biglietto è rimasto invariato rispetto alla passata stagione: il tagliando costerà 20 mila lire, i ridotti 15 mila. Oltre alla Subalcuneo, la Fipe ha messo a disposizione uomini di fiducia al fine di migliorare la parte organizzativa. E' possibile parcheggiare davanti allo sferisterio di piazza Martiri, in corso Soleri e in via Bassignano. Novità: per la prima volta nella storia del balon, in avvicinamento ad altri sport, in campo ci saranno arbitri. Due dirigeranno la partita, gli segneranno «cacce» e punti. [r. p.]

Alberto Sciorella può poggiare su una buona squadra, ma non appare al meglio

In Coppa Italia ■ Vado un netto 3-1: i frontalieri avanzano

Ventimiglia, super Russo

Un gol di Priano ■ soprattutto una doppietta del rientrante bomber lanciano i giallorossi verso la qualificazione. Fortugno: «Un'eccellente prestazione»

VADO. Il Ventimiglia avanza in Coppa Italia. La squadra di Fortugno ha superato per 3-1 il Vado al termine di una gara giocata da entrambe le squadre a viso aperto. Le due compagini si sono presentate in campo imbottite di giovani, e con l'obiettivo soprattutto di disputare una buon allenamento.

I padroni di casa sono passati per primi in vantaggio con l'ex attaccante del Savona, Amatruda. Sulle ali dell'entusiasmo, i rossoblù hanno avuto in difficoltà i frontalieri e sono andati vicini al raddoppio con Mugliarisi, che ha colpito da buona posizione la traversa, a portiere ormai battuto. E' possibile 2-0 si è invece passati sull'1-1, con la realizzazione messa a segno da Priano. Poi è iniziato lo show del Russo, match-winner della gara. Rientrato in squadra dopo un infortunio, l'attaccante del Ventimiglia si è scatenato realizzando in contropiede due reti, e in chiusura Amatruda ha colpito un'altra traversa.

A fine gara soddisfatto il tecnico ospite Fortugno, che ha detto: «Questa gara ci serviva soprattutto per verificare le condizioni dei miei in vista della trasferta di Ceparana. Siamo però molto soddisfatti per aver centrato la qualificazione». Il Vado è comunque a testa alta dalla competizione. Il segretario dei vadesi, Sergio Carruti: «E' stata una partita interessante, e il risultato è di sicuro bugiardo. Noi abbiamo tenuto quasi costantemente nella loro area gli avversari, ma putroppo in due occasioni Russo ci ha castigati. Siamo stati sfortunati, il pareggio era il risultato più giusto. Il Ventimiglia ha giocato la sua onesta partita e merita solo applausi». [r. p.]

ALTRE GARE

Passa la Grassorutese

Vince il Sestri Levante, ma passa la Grassorutese: il successo dei corsari (1-0) nel match che conclude il girone D non è sufficiente per strappare la qualificazione ai rapallesi. I Sestri perciò ha tenuto a riposo Scotto, Luca Agnetti, Schiappacasse, Locori, Bertolini, Podestà, e in panchina Muzio e Lautanio. La Grassorutese che non aveva Dagnino e Maschio, ha schierato una formazione prudente. Nonostante la posta in palio non fosse attraente, i Sestri soprattutto nella ripresa ha «caricato» perché trascinato dalla rivalità. Prima azione importante al 23': Bollesan ruba palla a Barberi ma non sfrutta, poi 2° tempo con la squadre di Mariani all'assalto, fino al 75' con il gol: palla a campanile in area rapallese, Massimo Costa uno stacco perentorio sorprende Guiducci un pallonetto di testa. La Sarzanese, battendo 1-0 la Folbas, ha intanto ottenuto a sua volta la qualificazione. [d. s.]

Vela sanremese

Titolo italiano «EST 24» ■ Flavio Gr...

SANREMO. Flavio Grassi, velista sanremese olimpionico a Barcellona '92, ha conquistato a Napoli il nel campionato italiano EST 24. Una grande soddisfazione per l'atleta dello Yc Sanremo. Disputatasi su 6 prove, la regata napoletana ha visto al via partecipanti di altissimo livello che hanno reso ancor più prestigioso il successo del ligure, che ha sfruttato al meglio le caratteristiche del suo EST 24, barca veloce, sensibile, che richiede una grande preparazione atletica e tecnica.

Alle regate contraddistinte da vento leggero han preso parte 25 barche. Dopo il nella prima regata dei fratelli Ivaldi, Grassi è passato all'offensiva ottenendo il 3° posto nella seconda prova; poi ha inferto il colpo del ko, vincendo altre 4 prove. Nella classifica finale ha battuto Montefusco e Ivaldi. Un successo che chiude un '96 molto positivo per Grassi, che prima del titolo italiano di Napoli, aveva vinto l'Europeo J24 e la classe Mumm alla Sardinia's Cup. [b. m.]

ASSOCIAZIONE MONREGALESE TRIFULAU

Mondovì

dal 31 ottobre
al 10 novembre

Piazza della Repubblica
Orario: feriali 17.00-23.00, festivi 14.00-23.00

SPORTFLASH

GOLF

Ai Toselli la «Coppa Famiglia Disney»

SANREMO. Maria Pia e Miro Toselli, punti, hanno vinto al Circolo Golf degli Ulivi la «Coppa Famiglia Disney Video», gara a 18 buche (il miglior «lordo» è stato di Iris e Leandro Grue con 72 punti). Nal «Trofeo Disney Video Famiglia» successo della famiglia Cravaschino con 102 punti. [b. m.]

Scatta il corso di formazione

SANREMO. Con la relazione su «Teoria e pratica del management sportivo», tenuta da Paolo Baldi dell'Agenzia GBM Italia di Torino, inizia stasera alle 21, nella sala degli specchi del Comune di Sanremo, un corso per formazione dei dirigenti sportivi curato dal Coni. Gli altri appuntamenti il 5, 7 e 14 novembre. [b. m.]

Cavallaro campione ligure scooter

Alessandro Cavallaro del Mc Imperia ha conquistato il titolo ligure di velocità in salita scooter, precedendo il compagno di scuderia Marco Borgna. Lo stesso Cavallaro ha poi ottenuto nella stessa specialità il 3° posto assoluto al Trofeo Nazionale Scootermatic su un Piaggio Quarz, e il secondo nel Trofeo delle Regioni. [b. m.]

Un per l'orfanotrofio

Un milione di lire è la che il Moto club Gentlemen Bordighera ha versato all'Orfanotrofio San Secondo di Ventimiglia. La cifra è frutto dell'introito che il sodalizio bordigotto ha ottenuto con l'organizzazione del «Memorial Giovanni Fornaro» di motocross, svoltosi il 13 ottobre. [b. m.]

TENNIS TAVOLO

Vittoria ■ Vigevano

La ... in ... adesso è seconda

SANREMO. La Polisportiva Borgo Sanremo Tennis Tavolo è diventata Associazione Sportiva Tennis Tavolo Sanremo. La Giunta Federale della Fitet ha autorizzato il mutamento di denominazione. La squadra sanremese (Giontella, Sanguineti e Cartisano), nella quarta giornata di B2, ha vinto 5-3 sul campo Flores Vigevano. Un successo che porta i matuziani al secondo posto a quota 7, a una lunghezza dalla capolista Astt Corona Ferrea Monza. Risultati B2: A4 Verzuolo B-Soms Pisturino Imperia (Caratto, B. Francia, Piana) 5-0; Baia del Sole Alassio-Bordighera A (G.P. Francia, Marani, Pinto) 1-5; A4 Verzuolo A-Bordighera (Balestra, Santilli, Scaffidi) 5-2; Astt Sanremo (Cittadini, Dito, Vitanza)-Amatori Sv 0-5. Cl.: A4 Verzuolo Bordighera A 7, A4 Verzuolo A 6, Astt Sanremo 6, Amatori Soms 6, Bordighera B 5, Baia Sole 4. [b. m.]

MOTOCROSS

Al via per il Pard Motors

I fratelli Rosciano sul podio della classe Open

ARMA DI TAGGIA. Un secondo un terzo posto nella classe nazionale Open di motocross: sono il risultato più importante, ottenuto nel corso della stagione agonistica dai piloti del Pard Motors Racing Team di Arma di Taggia, al primo anno di attività sportiva. Li hanno ottenuti, rispettivamente, nella classe unificata 125-250 cc., i fratelli Marco e Fabrizio Rosciano. Erano entrambi in Kawasaki. Buona la stagione anche degli altri piloti del team come Mario Martina e Marco Colangeli, entrambi di Arma, impegnati nel campionato ligure e del ventimigliese Adolfo Balduzzi, che ha preso parte al campionato piemontese. I prossimi impegni della scuderia saranno dedicati soprattutto allo scooter-cross, disciplina in crescita, con la partecipazione alla gara internazionale in programma il 1° dicembre al Palasport di Genova. [b. m.]

ROXY CLUB DISCOTECA - RISTORANTE
DISCOTECA
CENA LIVE-JAZZ
PRENOTAZIONI PER CENARE (00 377) 93 15 00 15
Centro Commerciale Le Metropole - Monaco

L'ABBONAMENTO.
il migliore amico
di chi legge La Stampa.
LA STAMPA

VI VOLIAMO FELICI.

DICONO CHE NON DOBBIAMO RESTARE FUORI DALL'EUROPA: NOI CI ANDIAMO E TORNIAMO. E CI DORMIAMO.

Per chi viaggia in coppia, "Vi vogliamo felici" è una nuova, straordinaria iniziativa Alitalia. Potete andare in vacanza in tutte le belle città della Comunità Economica Europea, e anche a Budapest e Oslo, con solo 389.000 lire a persona se scegliete i nostri voli diretti A/R e con 100.000 lire in più se utilizzate un collegamento non diretto. E possono volare con voi a 179.000 lire fino a due bambini di età inferiore ai 12 anni. Se preferite la formula "volo più albergo", i Tour Operator italiani da noi selezionati renderanno indimenticabili anche le vostre notti: a partire da solo 489.000 lire (volo diretto A/R e due pernottamenti) potete ammirare dalle finestre di alberghi selezionati a 2/3 stelle i cieli scintillanti di Parigi, Barcellona, Madrid, Siviglia, Malaga, Valencia, Lisbona, Londra, Amsterdam, Atene, Budapest, Vienna, Berlino, Copenhagen, Stoccolma, Oslo. Potete scegliere dalle due alle quattro notti, l'importante è che sia compresa quella tra sabato e domenica. L'albergo è gratuito per un bambino di età inferiore ai 12 anni se dorme in camera con voi. Ricordatevi che in tutte le offerte sono comprese le tasse aeroportuali. Conviene fare presto, perché scegliendo queste tariffe davvero speciali sono limitati sia i posti per il volo che per l'albergo: la prima partenza è il 6 novembre, l'ultimo rientro il 17 dicembre. L'Europa vi sorride: sì, vi vogliamo felici.

Per informazioni e prenotazioni potete raggiungere direttamente gli Uffici Alitalia e le Agenzie di Viaggi, oppure chiamare il nostro numero verde (attivo 24 ore su 24). E per saperne di più, consultate la pagina 432 di Televideo.

Numero Verde **167-050350**

È un'iniziativa Alitalia in collaborazione con i seguenti Tour Operator: Bluewings, Chiariva, Dolcevita, Francorosso, Futuriaggi, Giver, I Grandi Viaggi, Meridiano, Offshore, Olympia, Touraina, Uiet, Ventana.

Alitalia

Confartigianato LIGURIA

GENOVA
VIA ASSAROTTI, 7 - Tel. 010/54.60.51 - Fax 010/58.69.46
BUSALLA - Via P. Ratto 220/1 - Tel. 010/96.41.511 - orario 8,30/12/15-18
CHIAVARI - Via Rivarola, 64 - Tel. 0185/30.70.27 - orario 8/12.30-14.30/18
CICAGNA - Via G. Costa 5 - orario lunedì,mercoledì,venerdì ore 16-19
GATTORNA DI MOCONESI - Via del Commercio, 36 - orario giovedì 16-18
LAVAGNA - P.zza Ravenna, 8/7 - Tel. 0185/39.31.16 - orario 8/12.30-15/18.30
RAPALLO - Via Vittoria 17/19r - Tel. 0185/61.925 - orario 8/12.30-15/18.30
RECCO - Via Cavour 23 - Tel. 0185/74.206 - orario 10-12
SANTA MARGHERITA LIGURE C.so Rainusso 2 - Tel. 0185/28.41.21 - orario 16-18
SESTRI LEVANTE - Val di Canepa, 30 - Tel. 0185/43.481 - orario 8/12.30-15/18
SESTRI PONENTE - Via C. Rossi 14/1 - Tel. 010/65.31.726 - orario merc. 14.30-17,30

IMPERIA
SANREMO - VIA ROMA, 33 - Tel. 0184/53.16.46 - Fax 0184/53.16.48
ARMA DI TAGGIA - Via Traversa II della Cornice, 19 - Tel. 0184/49.207
BORDIGHERA - Via Vitt. Emanuele, 202 - Tel. 0184/26.29.95
VENTIMIGLIA - Via Cavour, 12 - Tel. 0184/35.29.38
DIANO MARINA - Via Doria, 10 - Tel. 0183/49.59.48
IMPERIA - V.le Matteotti,112 - Tel. 0183/71.09.18 - Fax 0183/71.09.17

LA [redacted]
Galleria ADAMELLO, 4 - Tel. 0187/51.53.65 - Fax [redacted]
SARZANA - Via G.P. Mazzini,63 - Tel. 0187/62.14.27 - Fax 0187/62.60.59
LEVANTO - Via Jacopo, 35 - Tel. 0187/80.85.16 - Fax 0187/80.81.52
BRUGNATO - Pal. Vescovile - Tel. 0187/89.47.34
BOLANO - Via Portonovaro 3 - Tel. 0187/93.31.83 - Fax 0187/94.03.31
SESTA GODANO - Via Roma 14 - Tel. 0187/89.11.33
VARESE LIGURE - Via Garibaldi, 57 - Tel. 0187/84.23.75
DEIVA MARINA - Via Alessandria, 53 - Tel. 0187/81.51.88

[redacted]
PIAZZA MAMELI 4/2-4 - Tel. [redacted] Fax [redacted].52
FINALE LIGURE - Via Pertica, 45/2 - Tel. 019/69.23.45 - Fax 019/69.54.38
LOANO - Via Mario Lilardi,1 - Tel. 019/66.98.72 - Fax 019/66.76.59
ALBENGA - Via D.Mameli, 14-16 - Tel. 0182/51.271-2 - Fax 0182/55.43.51
VARAZZE - Via Cairoli, 43/4 - Tel. 019/93.18.08
ALASSIO - Via L. Da Vinci, 109/8 - Tel. 0182/47.18.94 - Fax 0182/47.18.94
ANDORA - Via S. Lazzaro, 37 - Tel. 0182/85.655 - Fax 0182/85.665
CAIRO MONTENOTTE - Via B.Gegna, [redacted] - Tel. 019/50.29.84 - Fax 019/50.54.84

OBIETTIVO 2

AGEVOLAZIONI A FAVORE DELLE IMPRESE ARTIGIANE DI PRODUZIONE E [redacted] SERVIZIO ALLA PRODUZIONE

Sono stati recentemente pubblicati gli ultimi bandi relativi [redacted] periodo 1994-1996 [redacted] azioni [redacted] intervento nell'ambito [redacted] Documento Unico [redacted] programmazione Obiettivo 2, concernenti incentivi a favo[redacted] delle imprese artigiane di produzione e di servizio alla produzione con sede nei Comuni sottoelencati e per gli investimenti di seguito descritti.
Le domande devono essere presentate sugli appositi moduli e corredate della documentazione richiesta entro il 30 giugno 1998.

Comuni interessati:

Albissola Marina, Albisola Superiore, Altare, Cairo Montenotte, Carcare, Cengio, Cosseria, Dego, Finale Ligure, Millesimo, Quiliano, Savona (Circoscrizioni urbane III, IV, e V), Vado Ligure, Vezzi Portio.

SOSTEGNO DEGLI INVESTIMENTI DELLE IMPRESE ARTIGIANE

Imprese beneficiarie
Imprese artigiane [redacted] produzione e di servizio alla produzione, singole [redacted] associate (*sono escluse le imprese artigiane di servizi alla persona*).

Investimenti agevolabili
Acquisto, costruzione o ristrutturazione di fabbricati, opere di sistemazione dell'area di ubicazione, opere di urbanizzazione, acquisto [redacted] impianti, macchinari, attrezzature, beni immateriali (quali software, brevetti), spese di progettazione [redacted] collaudo per un valore [redacted] inferiore [redacted] 300 milioni di lire e non superiore [redacted] 3.750 milioni [redacted] lire. [redacted] limite è ridotto [redacted] 50 milioni [redacted] lire [redacted] l'impresa non può ricorrere, in alternativa, [redacted] altre provvidenze statali o regionali.
Sono esclusi gli acquisti [redacted] scorte, automezzi, mobili e arredi e gli immobili destinati esclusivamente alla sede legale o amministrativa dell'azienda.
[redacted] ammissi [redacted] investimenti che abbiano avuto inizio dopo il 1° gennaio 1994.

Tipo ed entità dell'agevolazione
Finanziamento dell'80% dell'importo degli investimenti, [redacted] c[redacted] 40% a tasso zero e 40% [redacted] prime [redacted] [redacted] (attualmente 10,75) diminuito dello 0,50.
La durata del finanziamento [redacted] dai 5 agli 8 anni, mentre il rimborso è previsto a rate semestrali, con due semestralità di preammortamento.
Per lo stesso intervento non [redacted] [redacted] cumulabilità del contributo Obiettivo 2 con altre agevolazioni.

SOSTEGNO AGLI INVESTIMENTI DI PICCOLE E MEDIE IMPRESE DI NUOVA COSTITUZIONE

Imprese beneficiarie
Imprese artigiane [redacted] produzione [redacted] [redacted] [redacted]vizio alla produzione, singole o associate (*sono escluse le imprese artigiane di servizi alla persona*) e piccole e medie imprese industriali, purchè tutte di [redacted] costituzione [redacted] partire dal 1° gennaio 1994.

Investimenti agevolati
Acquisto, costruzione o ristrutturazione [redacted] fabbricati, opere di sistemazione dell'area di ubicazione, opere di urbanizzazione, acquisto di impianti, macchinari, attrezzature, beni immateriali (quali software, brevetti), spese di progettazione e collaudo, *nel limite massimo complessivo di tre miliardi di lire.*
Sono esclusi gli acquisti [redacted] [redacted], automezzi, mobili e arredi e gli immobili destinati esclusivamente alla sede legale o amministrativa dell'azienda.
Sono ammessi gli investimenti che abbiano avuto inizio dopo il 1° gennaio [redacted]

Tipo ed entità dell'agevolazione
Finanziamento [redacted] 100% dell'importo degli investimenti, di cui 50% [redacted] tasso [redacted] [redacted] 50% al prime rate ABI (attualmente al 10,75%) diminuito dello 0,50.
La durata del finanziamento [redacted] dai 5 agli 8 anni, mentre il rimborso è previsto [redacted] rate semestrali, con due semestralità [redacted] preammortamento.
Per lo stesso intervento non è ammessa la cumulablità del contributo Obiettivo 2 con [redacted] agevolazioni.

ACQUISIZIONE DI PARTECIPAZIONI DI MINORANZA IN PICCOLE E MEDIE IMPRESE

Imprese beneficiarie
Imprese artigiane di produzione e di servizio [redacted] produzione (sono escluse le imprese artigiane di servizi alla persona) costituite [redacted] ditte individuali o società [redacted] persone.

Tipo ed entità dell'agevolazione
Partecipazione esterna al capitale di rischio dell'impresa artigiana per [redacted] massimo di [redacted] terzo del suo patrimonio netto e per [redacted] durata temporale non superiore a cinque anni. La partecipazione sarà assunta solo a fronte di programmi volti all'estensione delle attività produttive esistenti, di sviluppo di [redacted] attività o all'introduzione di innovazioni [redacted] [redacted] [redacted] tecnologie nel sistema produttivo dell'impresa partecipanda, che deve presentare buone prospettive [redacted] crescita e di redditività misurate sulla base di una valutazione economico reddituale, riferita [redacted] un periodo pluriennale.

La [redacted] è a [redacted] per informazioni [redacted] consulenza presso l'Ufficio Segreteria [redacted] Savona TEL. [redacted]

FAREIMPRESA

UN NUMERO VERDE PER LE NUOVE IMPRESE

FAREIMPRESA

Confartigianato

Confartigianato [redacted] a disposizione degli interessati ad iniziare una nuova attività artigianale

il Numero Verde 167 - 334488

telefonando al quale vengono fornite gratuitamente [redacted] le informazioni necessarie per diventare imprenditori: pratiche necessarie per l'iscrizione, indicazione [redacted] costi fissi, accesso ad agevolazioni e contributi.

IL CREDITO

PRESTITI ARTIGIANCASSA DESTINATI ALL'AMPLIAMENTO DELLA [redacted] PRODUTTIVA E DELL'ADEGUAMENTO TECNOLOGICO-AMBIENTALE

Nell'ambito delle iniziative assunte dall'Artigiancassa SpA per [redacted] diversificazione [redacted] interventi a favore del comparto artigiano, [redacted] particolare importanza i finanziamenti destinati all'ampliamento della base produttiva [redacted] dall'adeguamento tecnologico ambientale, per i quali [redacted] previste condizioni di tasso [redacted] particolare favore.
[redacted] dettaglio, gli investimenti finanziabili [redacted] quelli relativi a:
- **sviluppo dell'imprenditoria giovanile** (legge 28.2.86 [redacted]. 44) **e femminile** (legge 25.2.92 n. 215);
- **innovazione tecnologica** e aumento [redacted] grado di **competitività** delle imprese;
- **servizi** alle imprese;
- **insediamenti** artigiani;
- **tutela** [redacted] **e** [redacted] **dei lavoratori**

Il finanziamento agevolato non ha limitazioni [redacted] importo, ed [redacted] correlato all'entità dell'investimento. La durata [redacted] prestito è [redacted] 6 anni, comprensivi [redacted] un periodo massimo [redacted] preammortamento di 18 mesi e di un ulteriore periodo [redacted] ammortamento [redacted] 4 anni e 6 mesi.
Il tasso a carico dell'impresa artigiana [redacted] pari al prime [redacted] ABI, variabile semestralmente, riferito alla prima quindicina [redacted] [redacted] che precede la [redacted] [redacted] decorrenza di ciascuna [redacted] semestrale.
[redacted] alternativa, a scelta dell'impresa artigiana, può [redacted] richiesto [redacted] tasso fisso pari [redacted] prime rate ABI aumentato [redacted] un punto percentuale [redacted] i primi tre anni compreso il preammortamento) e un tasso pari al prime rate ABI variabile semestralmente per i successivi tre anni.
Le domande di finanziamento possono essere presentate presso le [redacted] [redacted] operano [redacted] comparto artigiano.

A[redacted] S.p.A.

Confartigianato ha pensato [redacted] tutti quelli che non hanno mai pensato a Microsoft

[redacted] Confartigianato ha sottoscritto con Miscrosoft (leader mondiale nella produzione di software per personal computer) [redacted] accordo strategico per la fornitura in esclusiva agli [redacted] Confartigianato, a condizioni [redacted] assoluto favore rispetto ai prezzi di mercato di analoghi prodotti d[redacted] stessa Miscosoft, di [redacted] pacchetto software ad hoc denominato "Microsoft Kit per l'impresa artigiana", contenente i principali e più diffusi programmi per computer o prodotto appositamente per Confartigianato.
Gli associati alla Confartigianato potranno acquistare [redacted] prezzo di L. [redacted] più IVA il prodotto **"Microsoft Kit per l'impresa artigiana"** che contiene:
- **Microsoft** [redacted] **7.0**, il più diffuso elaboratore [redacted] [redacted] per personal computer;
- **Microsoft** Excel **7.0**, il foglio elettronico che [redacted] a fare calcoli ed [redacted] gestire il proprio data base;
- **Microsoft Internet Explorer 3.0**, il nuovo programma che permette di esplorare Internet.

Microsoft Kit per l'impresa artigiana verrà fornito [redacted] floppy [redacted] 3,5 pollici e sarà corredato da un [redacted] d'uso per ciascun programma. Al fine di fornire agli artigiani associati strumenti "pronti all'uso" che permettano [redacted] risparmiare tempo, insieme [redacted] pacchetto (e compreso nel costo sopra segnalato) verrà fornito a tutti [redacted] acquirenti un dischetto contenente una serie di modelli pre-impostati ed [redacted] per la gestione aziendale, quali (a [redacted] esemplificativo): [redacted] e gestione [redacted] preventivi, calcolo [redacted] manodopera, dichiarazione sostitutiva dell'atto di notorietà, dichiarazione per legge Antimafia 55/90, [redacted]
L'offerta per l'acquisto di "Microsoft [redacted] per l'impresa Artigiana" E' VALIDA [redacted] AL 31 [redacted] '96. Le imprese associate potranno acquistarlo presso i punti vendita Buffetti, comprovando [redacted] loro adesione a Confartigianato. Per informazioni rivolgersi a CONF ARTIGIANATO SAVONA - Ufficio Segreteria Tel. 019/81.26.25 - 85.32.85. [redacted] considerazione [redacted] particolarità [redacted]l'offerta ogni associato potrà acquistare [redacted] [redacted] pacchetto.

MONITOR COMMERCIO
[redacted] DI GARANZIE PER IL [redacted].
TORO ASSICURAZIONI

Agenzie Generali di:
ALBENGA - Marco Lenguaglia - Costantino Lenguaglia
Via degli Orti, 14 - Tel. 0182 - 50352 / 541977
[redacted] LIGURE - Lino Pisano
Via Garibaldi, 13 - Tel. 019 - 692231
SAVONA LETIMBRO - Giorgio Levo
Via Montenotte, 18/1 - Tel. 019 - 856575 / 856574

ESPERIENZA, [redacted] PROFESSIONALITÀ AL VOSTRO SERVIZIO

MONITOR IMPRESA
SISTEMA DI GARANZIE PER LA PICCOLA IMPRESA.
TORO ASSICURAZIONI

Per la pubblicità su LA STAMPA
PK
publikompass
17100
Piazza G. Marconi 3/5-3/6
Tel. (019) 814.887-811.182
Via C. Ceccardi 1/14
Tel. (010) 540.184-592.560

LA STAMPA
SAVONA
E PROVINCIA

LA STAMPA "In"
Savona
via Rio Galletto 3
Zona PAIP
Tel. 26.39.10

Redazione: Savona, p. Marconi 3/6, tel. 80.20.81 - Stampa In, tel. 26.39.10

Il sindaco ha festeggiato ieri sera al ristorante con gli amici la fine degli arresti domiciliari

Albenga, le prime ore di Viveri libero

«Ho la stessa emozione di quando mi hanno arrestato»

ALBENGA. Angelo Viveri è libero. Sono passate da poco le 20,30, il sindaco sospeso si è lasciato alle spalle il superattico [illegible] Piave, [illegible] sua, dove [illegible] agli arresti. Si apre il portone. Amici, e poi lui. «Eccolo, [illegible] Angioletto!», sfugge [illegible] un fotografo che gli faceva la caccia da ore. Una ventina di minuti prima erano usciti l'assessore Lucarelli e altri, con una «magnum» di champagne.

Vestito blu, cravatta, ben sbarbato. Dicono che stamane, quando hanno suonato alla porta gli agenti per la notifica della libertà accordatagli dal gip, fosse ancora in pigiama e con la barba da fare. Ora invece [illegible] perfetto, salvo l'emozione. Sì, l'ex «re [illegible] di Albenga [illegible] ce la fa proprio a trattenerla. E' visibilmente frastornato. Sindaco, [illegible] prova? «E' come quella mattina che mi sono venuti a prendere. Ho lo [illegible] groppo in gola».

E' da questo inizio di pomeriggio che [illegible] di giri». Quando si è diffusa la notizia, «Angioletto [illegible] libero», le telefonate sono letteralmente piovute sul superattico [illegible] via Piave. «Gente comune, e anche avversari politici», dice un consigliere comunale che è stato tra i primi a salire da Viveri. «C'è stata fiera, oggi, [illegible] casa», dirà quest'ultimo. E poi, ai giornalisti: «Tranquilli, domani parlo anche con voi. Lasciatemi soltanto sentire pri[illegible] il mio avvocato».

Quindi, il commiato: «Lasciatemi andare, ragazzi, che gli [illegible] mi stanno aspettando». E' salito sull'auto, una Bmw nera, che l'ha portato via. La «dritta» era che sarebbe dovuto andare a festeggiare in un'osteria di piazza dei Leoni. Pista falsa. Sono andati [illegible] ristorante «Fassu-da-mi», nel centro storico, [illegible] vico [illegible] piazza S. Francesco, [illegible] due passi dalla Cattedrale [illegible] da Porta Mulino.

Una quarantina i commensali, corte più «re rosso», con moglie e figlia. Ecco il menù: antipasto di pesce, conchiglioni ai gamberetti e risotto alla pescatore, pescatrice in casseruola [illegible] bistecca dei maiale impanata con funghi [illegible] panna, [illegible] torta di pan di Spagna con panna per concludere. Il tutto inaffiato da flumi di Verduzzo [illegible] Rossesse, prima dello champagne.

Il ristorante [illegible] [illegible] da nuvole [illegible] nicotina. Angioletto fuma come un turco, [illegible] anche i [illegible] amici non scherzano. Ci [illegible] cinque persone, che [illegible] c'entrano [illegible] la festosa comitiva, che in pratica [illegible] riescono [illegible] mangiare. C'è la fila, la processione al tavolo di Viveri liberato. Tutti che lo vogliono salutare, abbracciare, baciare. La cravatta dell'esordio è da buttare via, il colletto slacciato sul collo sudato. E' festa, festa grande.

Altri scenari. [illegible] commissariato il dirigente Stefano Bonagura risponde alla chiamata venduta come «urgente»: «Non poteva [illegible] detenuto per diemila anni. Ora [illegible] [illegible] questione politica: vedremo cosa farà il Consiglio comunale. Siamo [illegible] proprio curiosi di vedere come andrà [illegible] finire». E poi, prima di salutare: «Le indagini [illegible] munque proseguono». [illegible] Viveri saranno fischiate le orecchia.

Albisola, casa Germano. «L'ho sentito, [illegible]. Ci saremo detti una decina [illegible] parole. Non di più. Come stai? Sono contento. Ci vediamo nei prossimi giorni. Punto». Marcia indietro, lo scenario [illegible] ancora quello [illegible] ristorante del centro storico, dove si festeggia. Un consigliere comunale [illegible] per prendere [illegible] boccata d'aria (forse [illegible] è un fumatore). «Non abbiamo parlato di cosa farà. Del Comune. Proprio no». Ma domani sarà nel suo ufficio, no? «Ha detto [illegible] no, che non ci andrà». Sarà.

«Ha ricordato [illegible] carcere. Anzi, il supercarcere. Per andare a mangiare, mi ha detto, doveva superare tredici sbarre [illegible] altrettante perquisizioni corporali. Nudo, eh? "Quel risuonare di serratura, di chiavi, [illegible] l'ho ancora nelle orecchie", mi ha ripetuto due volte, guardandomi negli occhi». [illegible] com'è, provato? «Stanco, ma sempre battagliero». Lo lasci parlare, [illegible] [illegible]nsigliere, e non la finisce più. Poi, la botta del tappo della «magnum» lo fa scappare via.

Massimo Boero
[illegible]

Sopra, Viveri parla con i cronisti subito dopo [illegible] liberazione decisa [illegible] del [illegible] di Savona. A fianco [illegible] sindaco sale in auto circondato [illegible] moglie [illegible] dagli amici

Negozi aperti

Domattina l'approdo della Costa

SAVONA. Negozi aperti e bus-navetta per accogliere i crocieristi. La città si sta mobilitando in vista dell'arrivo delle navi della Costa. Il primo attracco [illegible] banchina [illegible] previsto per domattina alle 10, nella [illegible] 10 del porto, accanto al silos delle auto. Le operazioni di imbarco dei crocieristi avranno inizio alle 12 e la partenza è prevista per le 16. I turisti (che provengono [illegible] Germania, Stati Uniti e Italia) arriveranno in parte con i pullman e in parte [illegible] mezzi propri. Il punto di raccolta è stato organizzato [illegible] un magazzino accanto al silos delle auto, in attesa che venga costruito il terminal passeggeri.

I negozianti, malgrado la giornata di festa, hanno assicurato l'apertura dei negozi. In particolare [illegible] sta mobilitando l'associazione dei commercianti del centro storico. Per garantire il trasferimento dei turisti dal porto al centro città è stato organizzato un servizio [illegible] bus-navetta. [e. b.]

SANITA'

VISITE MEDICHE LOCCANI

Esplode una tubatura: devastati quasi due piani. Attività sospesa

Allagati gli ambulatori Usl

Via Collodi, danni per decine di milioni

SAVONA. Esplode [illegible] conduttura dell'acqua, ambulatori Usl nel caos. E' accaduto [illegible] mattina in via Collodi. Le infermiere che alle 7 hanno preso servizio al terzo piano dell'edificio in cui hanno sede ambulatori, uffici, servizi sanitari [illegible] amministrativi dell'Usl, hanno trovato decine [illegible] locali invasi dall'acqua.

[illegible] oltre 10 ore infatti, la rottura di [illegible] grossa conduttura nella sala di osmosi, accanto ai locali per la dialisi, stava riversando centinaia di litri d'acqua al terzo piano.

L'acqua ha raggiunto i trenta centimetri ed [illegible] filtrata attraverso il pavimento al secondo piano, dove hanno sede gli ambulatori per le visite specialistiche. In poco tempo l'acqua ha sciolto i controsoffitti in cartongesso danneggiando anche condutture elettriche. Una decina di sale mediche [illegible] state invase dall'acqua.

L'allarme è scattato ieri mattina. [illegible] infermiere in servizio hanno richiesto l'intervento dei vigili del fuoco. L'attività ambulatoriale è stata immediatamente sospesa. L'allagamento ha provocato danni anche ad attrezzature mediche, schedari e altri documenti.

Per tutta la mattina il personale ausiliario dell'Usl ha lavorato [illegible] per asciugare e rimettere in sesto i locali. I tecnici hanno cercato di rimettere in funzione le apparecchiature.

I danni, secondo [illegible] prima stima, ammontano a decine [illegible] milioni. In un primo momento l'Usl aveva [illegible] noto che l'attività ambulatoriale sarebbe stata sostesa per tre giorni mentre il servizio [illegible] dialisi sarebbe ripartito già a partire da questa mattina.

In serata, però, dopo una giornata intera dedicata a ripristinare la sutuazione, è stato reso noto che già questa [illegible]tina gli ambulatori saranno operativi. Tutti tranne quello [illegible] odontoiatria che riprenderà a lavorare solo lunedì. [p. p.]

Caos e operai [illegible] lavoro ieri [illegible] negli ambulatori di via Collodi

IL TEMPO IN LIGURIA

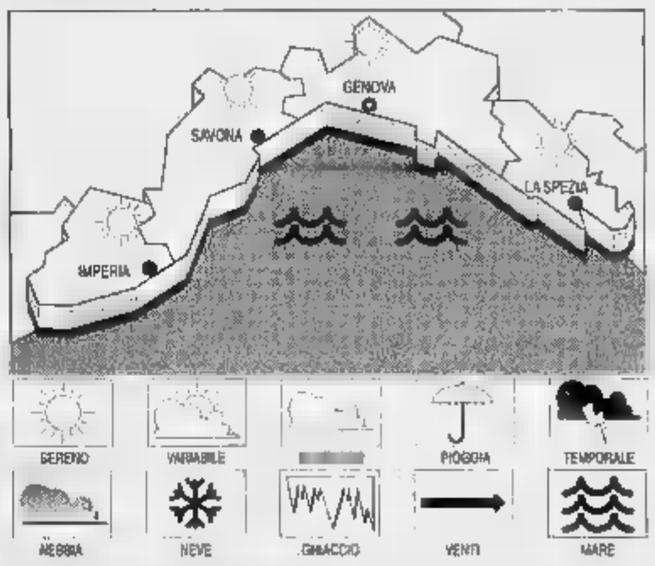

TEMPO PREVISTO PER OGGI. Cielo sereno-poco nuvoloso con saltuari addensamenti a ridosso dei rilievi, vento moderato con locali rinforzi, mare molto mosso, temperatura in lieve aumento. **Tempo previsto per domani.** Prevalenza di schiarite con annuvolamenti pomeridiani soprattutto sui rilievi, vento debole-moderato, mare poco mosso-localmente mosso al largo, temp. stazionaria.
RILEVAZIONI: [illegible] Temp. [illegible] 19° C, umid. rel. 50%, vento Ovest-Sud-Ovest 15-20 km/h, mare mosso, cielo sereno-poco nuvoloso, [illegible]. bar. 1019 [illegible] (in aumento).

TEMPERATURE DI IERI

Genova	max **20**	min **13**
Savona	max **20**	min **13**
Imperia	max **21**	min **13**

UN ANNO FA A IMPERIA
Max: **20**; min: **16**; temp. mare **19° C**

Il **Sole** sorge alle 7,03 e tramonta alle 17,19. La **Luna** cala alle 11,27 e leva alle 21,23 (fase calante).

Dati gentilmente forniti dall'Osservatorio meteorologico del Comune di Imperia e dal Centro Meteo Mursia di Portolino.

Santonici
ABBIGLIAMENTO UOMO
VENDITA PROMOZIONALE
CON SCONTI DAL 20 AL 40%
PANTALONI - GIACCHE - ABITI - GIACCONI
VIA MISTRANGELO 16R. - SAVONA - Tel. 019/82.37.42

Ristorante Diana
Via L. Defferrari 1
Noli (Savona)
SPECIALITA' PESCATO DEL GOLFO
PRIMIZIE STAGIONALI
Menù per incontri di lavoro e congressi
E' gradita la prenotazione
al n. (019) 748.975 • 748.56.49 • 748.57.74
PARCHEGGIO PRIVATO - LOCALE [illegible]
Chiuso il martedì [illegible] mercoledì

CONTROLLA QUI SE HAI FATTO
Su ogni scheda, ci [illegible]no 7 tessere coperte dalla scritta argentata «Scopri e Gioca». Le prime due [illegible] per giocare la domenica (ognuna separatamente dall'altra: [illegible] due tessere non sono combinabili fra loro), ciascuna delle altre serve per i singoli giorni della settimana, dal lunedì al [illegible].
[illegible] la tessera del giorno scoprirai sei numeri e la scritta «Specchio». Su La Stampa del [illegible] giorno [illegible] 2 numeri e una scritta «Specchio».
Per vincere, bisogna fare Tris, cioè avere sulla tessera, non importa in quale ordine, 2 numeri uguali a uno di quelli pubblicati su La Stampa. Ad esempio, se sulla tessera del giorno si trovano [illegible] e su La Stampa dello stesso giorno si trova [illegible] 500.000, [illegible] 500.000 lire in buoni benzina. La stessa cosa vale per «Specchio» (e si vince una copia di «Specchio»).
Se [illegible] vinto i buoni, telefona al n° 011/43.43.353 entro le [illegible] 12 di [illegible] 2/11. Se hai [illegible] «Specchio» per averlo consegna [illegible] scheda sabato in edicola. Se a fine settimana non avrai vinto niente, incolla sul retro della scheda [illegible] codici a barre ritagliati dalla prima pagina de La Stampa di questa settimana, aggiungi i tuoi dati ed inviala in busta chiusa all'indirizzo indicato. Tra tutte le schede pervenute [illegible] entro sabato 9/11 saranno estratti a sorte un Coupé Fiat ed i buoni non assegnati durante questa settimana.
Per informazioni tel. 011/43.43.353, (lunedì - sabato 9 - 20, domenica 9 - 14).
Sup Tris
2ª [illegible] - GIOVEDI
4.000.000*
Specchio
150.000*
* IN BUONI BENZINA IP
LA STAMPA

Inchiesta della Finanza sulla Ligure Leasing per un frantoio «fantasma»

La Carisa costa duecento miliardi

Per impedire l'ingresso della Banca Toscana, Carige dovrebbe offrire almeno la stessa somma
Decisivo il parere della Banca d'Italia. Il timore dei politici per le conseguenze sull'economia

SAVONA. La Carige dovrà sborsare 200 miliardi per impedire l'ingresso della Banca Toscana alla Cassa di risparmio di Savona. Intanto prosegue l'inchiesta della magistratura sulla Ligure leasing.

Vendita Carisa. La battaglia legale per il controllo della Carisa potrebbe costare cara al colosso genovese. La Carige, infatti, in base allo statuto della Fondazione Carisa può vantare solo un diritto [redacted] prelazione come socio di minoranza. Per impedi[redacted] l'ingresso della Banca Toscana e quindi del Monte dei Paschi di Siena, i genovesi dovrebbero quindi offrire la [redacted] offerta (200 miliardi) del gruppo toscano. Solo a parità di condizioni, infatti, sono preferiti i soci. [redacted] Carige invece sperava di acquisire la quota di controllo (51 per cento) sborsando solo [redacted] trentina [redacted] miliardi. Lo scontro pare inevitabile. Decisi[redacted] il parere della Banca d'Italia. La guerra fra Carige e Carisa, comunque, mette in apprensione i politici savonesi. L'ex sindaco Armando Magliotto (pds) è esplicito: «Corriamo il rischio di veder paralizzata la banca con conseguenze disastrose per l'economia».

Inchiesta Ligure Leasing. Intanto prosegue l'inchiesta della magistratura sulla Ligure leasing, la finanziaria di cui la Carisa detiene il [redacted] per cento delle quote. Il nucleo di polizia tributaria della Finanza di Genova ha già effettuato due ispezioni negli uffici della Ligure leasing, sequestrando la documentazione relativa al finanziamento di un frantoio [redacted] Pietrasanta. Pare che [redacted] frantoio non esista [redacted] sia comunque scomparso [redacted] quindi la Ligure leasing avrebbe finanziato l'acquisizione di un impianto «fantasma». La Finanza contesta l'indebita fatturazione [redacted] detrazione di Iva. [e. b.]

La sede centrale della Carisa

[redacted]

Piscina verso la Federnuoto

Fin «garante» in attesa di creare un consorzio tra società sportive

SAVONA. Affidamento alla Federazione nuoto, costituzione di una società per la gestione di tutti gli impianti sportivi [redacted] appalto. Queste le ipotesi rimaste sul tappeto per la piscina di [redacted] Colombo. La Commissione sport ieri sera, dopo aver vagliato [redacted] soluzioni, ha lasciato aperte solo tre strade. Il responso definitivo dovrebbe arrivare dalla I Commissione consiliare che suggerirà al sindaco uno stratagemma per garantire [redacted] buon funzionamento dell'impianto sportivo.

Gli uffici comunali hanno bocciato alcune delle ipotesi che erano state formulate nelle scorse settimane. La gestione diretta della piscina da parte del Comu[redacted] è stata scartata per problemi di personale. La trattativa privata, invece, è stata eliminata perché ritenuta contraria al regolamento comunale.

I progressisti (Tortarolo, Ferraro [redacted] Rebagliati) hanno formulato una nuova soluzione che, almeno dal punto di vista legale, [redacted] ha trovato ostacoli: «La piscina potrebbe essere affidata temporaneamente alla Federzione nuoto per garantire il funzionamento dell'impianto in questo periodo di transizione - ha spiegato Sergio Tortarolo -. Nel frattempo il Comune dovrebbe dar vita ad una società mista con i privati, di cui potranno entrare a far parte tutte le società sportive savonesi più importanti. Questa società, a prevalente capitale pubblico, dovrebbe gestire non solo la piscina, ma anche il Bacigalupo, il palazzetto dello sport e il campo di atletica della Fontanassa». Questa proposta ha trovato discreto seguito in Commissione sport. Si sono espressi contro Mario Brignolo (Udc) che ha ribadito la necessità della gara d'appalto e Ugo Ghione. La prossima settimana [redacted] riunirà la I Commissione per esprimere il parere definitivo. L'a[redacted] Antonella Frugoni ha sollecitato una rapida soluzione. [e. b.]

[redacted]

Ecco il metano

L'Enel firma con la Snam

VADO L. Alla centrale Enel arriva il metano. La Provincia ha annunciato che [redacted] stato firmato l'accordo fra Enel [redacted] Snam per l'approvvigionamento della centrale termoelettrica di Vado Ligure. La Provincia insiste inoltre per [redacted] depotenziamento dell'Enel. «Enel e Snam hanno finalmente raggiunto un accordo - afferma l'assessore dei Verdi Riccardo Aycardi -. La centrale di Vado avrà quindi il metano. A questo punto insisteremo affinchè vengano alimentati a gas almeno due gruppi elettrici. Inoltre, alla luce degli accordi raggiunti per la centrale di La Spezio, chiederemo una revisione della convenzione, in modo che la centrale venga depotenziata». Aycardi ha sottolineato anche preoccupazioni occupazionali: «I desolforatori potrebbero essere una soluzione tecnica già superata. Non vorrei che una volta ultimati i lavori, venisse ridotto il personale perchè i gruppi elettrici non funzionano in modo adeguato». [e. b.]

[redacted]

VIA RELLA

Medico neurologo muore stroncato da un infarto

E' morto nel [redacted] appartamento di via Rella 2, stroncato con tutta probabilità da un infarto, il medico neuropsichiatra Fedele Fea. Aveva 74 anni. Il dottore, molto conosciuto in città, [redacted] prestato servizio negli ambulatori della Usl di via Collodi. [c. v.]

VIA ALLA MARINA

Negoziante blocca un ladro e finisce in ospedale

Cerca di bloccare un ladro nel negozio, cade e si rompe il tendine di un dito. E' successo ieri in un laboratorio di dolciumi in via alla Marina. Renato Catalano, 84 anni, guarirà in 25 giorni. Rubate 50 mila lire in un negozio di parucchiera in [redacted] Mistrangelo. [c. v.]

VIA [redacted]

Moto contro auto: ferito un giovane

Incidente in via Stalingrado. Cristian Delia, 16 anni, Spigno, si è schiantato [redacted] la moto contro un'auto. Ha riportato una frattura al piede destro. Sulla superstrada di Vado un'auto è finita in un fossato. Il conducente [redacted] l'è cavata con qualche frattura. [c. v.]

[redacted]A NIZZA

Ritirata la patente ad automobilista spericolato

Percorreva [redacted] tratto di via Nizza a una velocità di 120 chilometri [redacted]ri. Un automobilista si è imbattuto ieri pomeriggio nei controlli dei vigili con l'autovelox e si è visto ritirare la patente. Numero[redacted] le multe comminate dalla polizia municipale. [c. v.]

[redacted]

Vende oro in stazione: denunciato per truffa

Michele Cesare, 46 anni, di Potenza, è stato denunciato dai carabinieri per truffa. Alla stazione ferroviaria proponeva ai passanti l'acquisto di gioielli in oro, ma si [redacted] imbattuto in un militare in borghese che lo ha bloccato. [a. z.]

COMUNE

Gabbaria escluso dalla gara per [redacted] Piano regolatore

Il Comune ha effettuato una prima selezione fra gli studi professionali interessati alla stesura del nuovo piano regolatore. Due esclusi su 14, fra cui lo studio Gabbaria di Savona. [e. b.]

[redacted] DI [redacted]

«[redacted] Comune e Caritas non mi aiutano mi suicido»

Malato di cancro, povero e senza lavoro, minaccia di suicidarsi. F. B., un uomo che vive in una roulotte, ha minacciato di togliersi la vita se il Comune o la Caritas non gli daranno un contributo di 200 mila lire per pagare la bolletta dell'Enel. [e. b.]

[redacted]

LA BANDIERA AL BALCONE

Dopo oltre trent'anni lascia il vecchio edificio di piazza Diaz

«Circolo Biancoblù», si cambia

La nuova sede è in piazza Sisto IV

SAVONA. Il Circolo Biancoblù cambia sede. Si appresta, infatti, a lasciare i saloni [redacted] secondo piano del vecchio palazzotto [redacted] piazza Diaz, gli stessi che negli Anni Quaranta ospitarono una delle prime sedi dell'Unione Industriali, per trasferirsi in piazza Sisto, nel grande edificio che fronteggia il Comune e che sino a qualche tempo fa era la sede della Lega Nord.

Il Circolo Biancoblù, che da alcuni [redacted] ha trovato nuova linfa unendosi, in un riuscito abbinamento, al Circolo del Bridge, sorse negli [redacted] del dopoguerra per garantire un sostegno, anche economico [redacted] scritto allora nello statuto sociale, al Savona Fbc.

I fondatori erano tutti tifosi della squadra cittadina. Allora un po' tutti i bar erano ritrovi in cui si discuteva di sport e di calcio [redacted] particolare, ma la nascita del circolo, con caratteristiche di club privato, rappresentò una svolta importante anche per [redacted] vecchio Savona Fbc, che potè contare, per lungo tempo, sulla [redacted] solidarietà dei suoi tifosi più appassionati.

Giocatori e dirigenti del Savona Fbc durante un ricevimento nei primi Anni Sessanta quando anche il Circolo Biancoblù era in piena espansione

La sede del Circolo, prima in locali adiacenti al cinema Astor, poi in un ammezzato di via Paleocapa divenne anche segreteria della squadra. Un gruppo di soci tra i più intraprendenti diede inoltre vita, ad Albisola Marina, al dacing Colombo che si trasformò, per un certo periodo, in una fonte inesauribile di aiuti finanziari per la squadra e la società biancoblù.

Poi, alle soglie della promozio[redacted] in [redacted] B, attorno al 1965, il Circolo Biancoblù si trasferì nella grande sede di piazza Diaz. Una sistemazione di prestigio, con sale giochi, biliardi, bar, uffici di presidenza [redacted] segreteria del Savona Fbc e, soprattutto, [redacted] grande salone dove i soci trascorrevano lunghe ore in discussioni accesissime sui più disparati temi e, in genere, sul gioco più bello del mondo.

Quel salone ha vissuto momenti di grande entusiasmo e altri di cocente sconforto. Dal giorno della solenne inaugurazione a quello, immediatamente successivo, della promozione in serie B. Uno sventolio di bandiere biancoblù da tutti i balconi sino a quella triste domenica di fine primavera quando la squadra retrocesse proprio all'ultima giornata, sconfitta sul campo di Catania. Quel pomeriggio la piazza sotto il Circolo era gremita da migliaia di tifosi.

Ora, dopo trent'anni, il Circolo cambia sede. La bandiera sociale, che viene issata la domenica solo per indicare che il Savona ha ottenuto un risultato positivo (vittoria in casa, pareggio o vittoria in trasferta) tra qualche tempo sventolerà in piazza Sisto IV. La tradizione continua.

Ivo Pastorino

Oggi a Valleggia

Resistenza Un incontro con Natta

L'ex segretario nazionale del pci Alessandro Natta sarà oggi ospite dell'Anpi a Valleggia per un dibattito sulla Costituzione

SAVONA. Incontro con Alessandro Natta questa [redacted] alla Società [redacted] mutuo soccorso Aurora di Valleggia. L'appuntamento è per [redacted] 20,30.

Si parlerà [redacted] «Resistenza e di Costituzione» con un intervento dell'ex segretario nazionale del pci.

Alessandro Natta, imperiese, è stato invitato al dibattito dal comitato provinciale savonese dell'Anpi, l'associazione partigiani d'Italia. All'organizzazione della serata hanno collaborato anche le sezioni Anpi di Quiliano, Vado Ligure, Valleggia e Valle di Vado. [r. p.]

Processo [redacted] Genova

Amt, assolto l'ingegnere savonese

SAVONA. Assolti [redacted] formula ampia. Si [redacted] concluso, così, il processo all'ingegnere Carlo Galanti, [redacted] anni, abitante [redacted] Savona (difeso dall'avvocato Mauro Cerulli), e ad altri sei funzionari dell'azienda municipalizzata trasporti di Genova, finiti a giudizio con imputazioni che variavano dalla turbativa d'asta, all'abuso d'ufficio.

La vicenda, che risaliva al novembre '92, riguardava una partita di ammortizzatori acquistati dalla «Gimon Italia» e che, secondo l'accusa, erano scadenti [redacted] costavano [redacted] più. Una perizia ha invece dimostrato il contrario. Gli ammortizzatori comprati dall'Amt di Genova erano i migliori sul mercato. Oltre a Carlo Galanti, sono stati assolti Eugenio Bo, [redacted] anni, Vittorio Guido D'Inti[redacted] 54, Alessandro Sordini, 58, Enrico Renzo Cardellini, 56, Nazareno Franco Carletti, 57, Calogero Montante, 32. Per un altro funzionario, Luigi D'Addio, 60, la [redacted] posizione è stata stralciata, l'esito assolutorio appare scontato. [c. v.]

Decisione dell'Usl

Al San Paolo [redacted] mediche [redacted] pagamento

SAVONA. L'Usl sta per approvare un regolamento per l'istituzione di camere a pagamento al San Paolo e per disciplinare l'attività professionale medica in ambito ospedaliero. L'Usl, infatti metterà a disposizione di primari e altri medici propri uffici [redacted] ambulatori per visite specialistiche [redacted] esami a pagamento. L'Usl stabilirà le tariffe sulla base di precise disposizioni di legge nazionale.

I medici dovranno versare all'Usl il 5 per cento degli introiti quale quota dovuta per l'utilizzo dei locali e delle attrezzature. Per quanto riguarda le [redacted] [redacted] a pagamento, queste dovrebbero essere una trentina.

Intanto l'Usl ha disposto l'acquisto di altre 2 mila dosi di vaccino anti-influenzale che verranno distribuite [redacted] medici di famiglia. Finora a Savona sono state somministrate già [redacted] mila dosi di vaccino.

Infine, da lunedì mattina l'Urep, l'Ufficio per le relazioni con il pubblico, sarà trasferito da via Paleocapa [redacted] nuovi locali di via Collodi. [p. p.]

[redacted]TACCUINO DELLA PROVINCIA

[redacted] AL [redacted]

Le commedie in [redacted] dei lavori bloccati

Sul palcoscenico comunale, con la regolarità di un orologio svizzero, si susseguono i vari coup-de-théâtre [redacted] coup-de-cinéma come amano dire i nostri amici francesi. Le sceneggiate di sindaco e giunta [redacted] hanno fine, tra le ultime abbiamo sempre in programma la comica della piscina e la commedia del ponte alla foce del Letimbro mentre [redacted] passando in archivio il melodramma dell'arco Gervasio, così i savonesi l'hanno battezzato, in piazza Giulio II. [redacted] poi si dice che [redacted] norma [redacted] si parla o scrive di chi non fa nulla, sembrerebbe invece che la giunta sieda in continuità e dai propri scranni lavora e non, come sostengono molti savonesi, [redacted] inerte! Lavora, eccome lavora, che poi il suo lavoro sia di utilità a questa nostra città è un altro discorso. Torniamo un momento in... piscina e ricordiamo che sabato erano presenti oltre 600 spettatori, un numero consistente tenuto conto dell'ora dell'incontro. Anche nel calcio, tra i dilettanti, un discreto pubblico era sugli spalti del Bacigalupo. Le due squadre sono ai vertici dei propri campionati e come dimostrato l'affluenza degli sportivi è buona. Vogliamo sottolineare questo fatto a conferma che quando arrivano i buoni risultati gli sportivi non disertano gli impianti. Il lettore si domanderà dov'è il termine [redacted] paragone tra giunta e società sportive, semplice: ove vi sono buoni risultati il pubblico accorre e applaude, al contrario ove i risultati sono assenti si ignora il lavoro (?) [redacted] critica ferocemente. Tornando al ponte sul Letimbro chi ha pagato le spese di recupero dal mare di una buona parte di esso? E a quanto ammontano? E ancora a proposito di imprese comunali a quando l'inaugurazion[redacted] ufficiale dell'arco Gervasio? E [redacted] quando la consegna alla città il Priamar ristrutturato?

Carlo Maria Spirito, Savona

Savona, [redacted] ringrazia [redacted] S. Paolo

Una [redacted] congiunta ha dovuto essere trasportata d'urgenza al Pronto soccorso [redacted] S. Paolo. Nella circostanza abbiamo avuto modo di constatare l'ottima professionalità del dottor Marco Zunino e del dott. Paolo Arzillo e di tutto [redacted] personale del turno 8-14 di martedì [redacted] c.m. Grazie di cuore a tutti.

Famiglia Gibellini-Patrone, Savona

Musica in corso [redacted] si può fare [redacted] meglio

L'estate testé trascorsa, [redacted] Cuneo in [redacted] Roma, ho avuto modo di constatare come la musica trasmessa [redacted] filodiffusione dai centri commerciali degradi l'ambiente [redacted] disturbi proporzionalmente al relativo volume audio gli incauti avventori-visitatori. Andandomene, contrariato, ho pensato con sollievo alla signorilità della nostra Savona paragonando, a quel frastuono, la compostezza del nostro [redacted] Italia [redacted] la sua silenziosità. Tutto sbagliato? Mi riferisco a quanto pubblicato da «La Stampa» riguardante il progetto di diffondere musica (per tutti, ch[redacted] piaccia [redacted] [redacted]) in corso Italia. Che delusione! Ci sono esempi migliori di quelli forniti dalla pur bella Cuneo?

Luigi Marchisone, Savona

Scrivere a La Stampa piazza Marconi 3/6, Savona Per i fax: 019/810.971

NUMERI UTILI

AMBULANZE

Savona e tutta la provincia: tel. 118 per richieste urgente ambulanze ed emergenze sanitarie. Ecco alcuni numeri diretti per chiamare l'ambulanza:
Andora: 85.344 (Croce Bianca).
Laigueglia: 690.231 (Croce Bianca).
Alassio: 640.069 (Croce Rossa); 640.369 (Croce Bianca).
Albenga: 50.348 (Croce Bianca).
Ceriale: 90.105-991.333 (Croce Rossa).

GUARDIA [redacted]

Notturna (dalle 20 alle 8), prefestiva e festiva (dalle ore [redacted] del sabato alle ore 8 del lunedì):
Distretto Savona: telefono numero verde 167.556.688 (da Varazze a Spotorno).
Distretto Pietra Ligure: tel. numero verde 167.556.688 (da Noli a Borghetto).
Distretto di Albenga: tel. numero verde 167.556.688 (da Ceriale ad Andora).
Distretto di Cair[redacted] Valbormida: tel. numero verde 16[redacted].556.688.

FARMACIE [redacted] TURNO

SAVONA
Sono di turno dalle 8,30 alle 19,30:
Farina, via Manzoni 13, tel. 827.496.
Fascie, via Boselli 24, tel. 850.555.
San Francesco, corso Tardy & Benech 106, tel. 800.402.
Il servizio notturno viene garantito dalle 19,30 alle 8,30 dalla farmacia:
Della Ferrera, corso Italia 153, telefono 827.202.
Sono inoltre reperibili:
ALASSIO
Bonavia, corso Veneto 3, tel. 640.606.
[redacted]
Comunale, via Milite Ignoto, tel. 53.007.
ALBISOLA SUPERIORE
Albino, via Sestione 78, tel. 489.242.
ALBISSOLA MARINA
Fontana, corso Bigliati 24, t. 481.[redacted].
BORGHETTO S. SPIRITO
Franchi, via Colombo 15, tel. 970.036.
CAIRO MONTENOTTE
Rodino, via Portici 31, tel. 505.454.
CERIALE
Neri, lungomare Diaz 63, tel. [redacted].
CENGIO
Longo, via Padre Garello, tel. 554.045.
FINALE LIGURE
Richeri, corso Europa 21, tel. 601.703.
LOANO
Superiore, via dei Gazzi 12, tel. 692.670.
NOLI
Monte Ursino, corso Italia 10, telefono 748.236.
PIETRA LIGURE
Finadri, via Montaldo 14, tel. 628.035.
VADO L.
Scarsi, via Gramsci 62, tel. [redacted].
VARAZZE
San Nazario, piazza XXIV Maggio 11, tel. 934.962.

[redacted]

SAVONA 30 OTTOBRE

NATI. Giorgia Mesturini. Federica Spalla. Carolina Ferrari. Mattia Manzi. Alessia Panatero. Jia Jinghao.
MATRIMONI. Nessuno.
MORTI. Maria Vincenza Agostino, 74 anni, San Giorgio Morgeto. Trasporto diretto questa mattina [redacted] 9,45 a Varazze.
ATTIVITA' AMMINISTRATIVA.
Questa sera alle 20,30 è in programma [redacted] Consiglio comunale [redacted] Savona. All'ordine del giorno, l'elezione [redacted] [redacted] consiglieri nell'ambito degli organi collegiali della scuola, l'approvazione [redacted] [redacted] di convenzione fra Comune e Provincia, la variazione del bilancio, la modifica del programma delle opere pubbliche, il cambiamento del regolamento per la disciplina dei contratti del Comune, [redacted] modifica del regola[redacted] della III Circoscrizione sulla coltivazione degli orti pubblici di via Alla Rocca. Numerosi gli ordini del giorno presentati [redacted] consiglieri. Benazzo ha messo in discussione un documento sulla legalizzazione delle droghe leggere, Giuliano Miele ha proposto invece la costruzione di un monumento ai Caduti dell'ultima guerra. Gianfranco Ricci ha sottolineato la necessità di effettuare la manutenzione del cimitero di Zinola.

[redacted]

[redacted]

«Un cuore in ombra»

Il Lions Club Savona Torretta organizza la presentazione [redacted] libro «Un cuore in ombra» di Maria Antonietta Piccolini Battaglia. La serata è prevista per giovedì 7 novembre al risorante «Da Cesco». Interverrà lo scrittore Vico Faggi. [r. p.]

SAVONA

Corso per volontari ospedalieri

Martedì 5 novembre alle 20,45 al teatro dei Salesiani di via Piave terzo appuntamento con le lezioni del corso di formazione per i volontari dell'Avo. Frate Pierluigi Canobbio dei Carmelitani scalzi terrà lezione sul tema «la comunicazione verbale [redacted] non verbale, ascoltare per comunicare». [a. z.]

[redacted]

Escursione al Monte Piccaro

Oggi per il ciclo «Non solo m[redacted] organizzato dalla sezione del Cai di Loano, escursione al Monte Piccaro e al Monte Croce nell'immediato entroterra [redacted] Ceriale. Per informazioni telefonare al 66.94.43. [a. r.]

LA STAMPA
IL GIORNALE DELLA SCUOLA

Aule deserte all'Istituto magistrale per protesta contro la scarsa pulizia delle aule

Caso-allergia, 200 ragazzi in sciopero

Gli acari nella polvere dei termosifoni? Indagine Usl

SAVONA. Studenti delle Magistrali in sciopero, dopo il caso di allergia collettiva, forse provocata dagli acari della polvere, che martedì mattina ha colpito diciassette [redacted] della quarta C e un bidello, finiti in ospedale con arrossamenti, gonfiori nella pelle, prurito.

Un elenco che si [redacted] ulteriormente allungato: altre due allieve delle prime classi, che lamentavano gli stessi sintomi, [redacted] infatti visitate dai sanitari del Pronto [redacted] pediatrico e poi dimesse.

In duecento, ieri mattina, hanno disertato le lezioni al grido: «Vogliamo aule pulite». Una loro delegazione si è incontrata poi con l'assessore dei Servizi sociali del Comune, Maiolo [redacted] con i responsabili dell'Ufficio igiene della Usl.

Lo stato di agitazione è scattato alle 9, poco prima dell'inizio delle lezioni, che era stato ritardato di un'ora dalla preside della scuola proprio per consentire ai bidelli di eseguire un'ulteriore pulizia nelle aule.

Un intervento che gli studenti hanno ritenuto insufficiente: «Il caso accaduto nella quarta C non dev[redacted]sse[redacted] preso sotto gamba - dicono -. I bidelli sono passati di aula in aula e con gli strofinacci hanno pulit[redacted] i termosifoni. Secondo noi occorre un intervento più drastico: chiediamo la disinfestazione di tutto l'istituto».

L'istituto magistrale «Della Rovere» in questi giorni è scosso dalla polemica causata dalla strana allergia che ha colpito 19 studenti

Gli studenti sono così scesi in piazza, per nulla spaventati dalle ripercussioni disciplinari [redacted] cui potrebbero andare incontro visto che l'assenza da scuola non [redacted] «giustificata». Sarà il consiglio di istituto a decidere prima della fine del quadrimestre.

La preside Gabriella Viganego, intanto, tranquillizza studenti e genitori. «Ho fatto intervenire i vigili del fuoco e i medici dell'Ufficio igiene della Usl - spiega - che hanno effettuato un accurato sopralluogo e non hanno riscontrato una situazione tale da determinare la chiusura della scuola per [redacted] disinfestazione. Le lezioni, insomma, possono svolgersi regolarmente. Abbiamo, comunque, deciso di fare una pulizia straordinaria di tutte le aule, in aggiunta a quelle che vengono svolte normalmente durante la settimana».

Intanto, prosegue l'indagine della Usl per accertare le cause che hanno scatenato il caso di allergia collettiva. Ieri, i medici dell'Ufficio igiene hanno prelevato nell'aula della quarta C campioni di polvere. Il loro esame [redacted] risultati si conosceranno [redacted] tutta probabilità entro la fine della settimana) potrebbero contribuire a chiarire il mistero.

Al momento vengono avanzate due ipotesi. La prima è che la maxiallergia sia stata provocata dagli acari presenti nella polvere uscita dal termosifone con l'accensione dell'impianto di riscaldamento.

Una tesi che i medici non escludono: «Gli acari - spiega il dottor Renato Giusto - sono fra gli allergeni più frequenti. Si tratta, infatti, di microorganismi che si annidano soprattutto dove c'è la polvere. Possono provocare reazioni alla pelle come ponfi o eczemi. O [redacted] allergie di tipo respiratorio».

L'altra tesi è che l'orticaria lamentata dalle studentesse [redacted] stata provocata da una lacca o un deodorante che una ragazza si era spruzzata e poi [redacted] fatto provare alle compagne. Escluse completamente, invece, le tesi dell'intossicazione alimentare, delle esalazioni da gas o di morsicature da insetti.

Osserva ancora la preside delle Magistrali: «Quello che non si riesce a spiegare è perché questa allergia collettiv[redacted] si sia verificata in una sola aula [redacted] non, ad esempio, in quella vicina dove pure era [redacted] aperto il termosifone. L'aerazione, poi, è stata effettuata: le finestre dell'aula sono rimaste aperte durante tutta la mattinata. Gli interrogativi [redacted] molti. Aspettiamo i risultati dell'indagine della Usl».

Claudio Vinercati

Elezioni

Consigli classe primi risultati

SAVONA. Ieri pomeriggio al liceo artistico A. Martini di Savona elezioni per il rinnovo del «parlamentino» scolastico. I risultati saranno resi noti stamane ma l'incertezza riguarda soltanto i nomi degli eletti.

All'Artistico, infatti, s'è presentata un'unica lista che ha riunito gli studenti di diverse tendenze. Concluse, invece, le operazioni per quanto riguarda Classico e Scientifico, sempre di Savona, dove sono stati eletti, per la lista uno, Valentina Barcucci e Raffaele Peluso; per la lista due Alessandro Parrino.

Al «Grassi», invece, sono stati eletti gli studenti Christian Cusimano (lista 1); Alessandro Parodi (2); Antonio Tortarolo (4) e Andrea Poggi (6).

Mancano ancora all'appello i «tecnici» della provincia. Le operazioni si concluderanno, comunque, nei prossimi giorni. I programmi delle liste in gara hanno puntato, soprattutto, [redacted] aspetti concreti della vita della scuola. **[m. nu.]**

Intervento

Scuola nuova per vincere la crisi dell'occupazione

Tra le accuse che vengono mosse alla scuola italiana, e [redacted] in particolare (la crisi dell'industria ha comportato in fatti un drammatico calo [redacted] livelli occupazionali), c'è quella di una inadeguatezza di fondo della scuola rispetto all'evolversi della società e dei problemi ad essa collegati.

E c'è il rischio di soffermarsi sui problemi minori, dal peso eccessivo delle cartelle sino ai consueti ritardi delle [redacted] alle esame di maturità «riformato». E passa quasi inosservato il lento lavoro per liberare il sistema scolastico da incrostazioni quasi secolari, per adeguarlo alla realtà dei tempi. In realtà è già da tempo in atto un processo sistematico di rinnovamento delle strutture amministrative centrali del ministero alle esigenze [redacted] innovazione e modernizzazione del governo del sistema complesso della pubblica istruzione, degli apparati e dei servizi pubblici e del buon funzionamento delle singole istituzioni scolastiche, messe sotto spesso sotto [redacted] (anche ingiustamente).

Molti problemi per gli studenti

A livello centrale la tradizionale suddivisione tra direzioni generali [redacted] l'istruzione classica, scientifica [redacted] magistrale, tecnica, professionale, elementare e media di primo grado, per l'istruzione non statale [redacted] gli scambi culturali, lascerà il posto ad una struttura di dipartimenti specializzati, uno dei quali [redacted] occuperà esclusivamente della formazione dei docenti e della qualità dell'insegnamento.

Il ripensamento sulla razionalità o gestibilità degli ordinamenti e dei processi avviati al centro troverà rispecchiamento nell'esercizio di [redacted] significativa autonomia [redacted] a tutte le istituzioni scolastiche. Esiste da pochi [redacted] un servizio di controllo interno [redacted] indaga sull'organizzazione, le attività [redacted] i costi dei diversi uffici. Sta per [redacted] un servizio nazionale di valutazione della qualità del sistema dell'istruzione, [redacted] quale verificherà sistematicamente l'esercizio concreto dell'autonomia organizzazione, gestionale e didattica delle singole scuole su tutto il territorio nazionale, [redacted] quindi anche nell'ambito savonese.

Entro questa cornice dovrebbe meglio risaltare la funzione della scuola nella società e la centralità dello studente nel sistema di formazione. I giovani, alle prese con un sistema produttivo in perenne evoluzione, hanno bisogno di docenti con un livello di preparazione sempre più elevato.

Luigi Clavarino
dirigente superiore per i servizi ispettivi del ministero della Pubblica Istruzione

Domato il rogo alla Continental Paper

Incendio a Varazze Paura alla cartiera

VARAZZE. Un incendio [redacted] divampato l'altro pomeriggio all'interno della cartiera «Continental Paper» del Pero. A evitare [redacted] peggio, senza necessità di ricorrere ai vigili del fuoco, sono intervenuti gli uomini della squadra [redacted] sicurezza dell'azienda.

Sulle cause del rogo sono in corso indagini ad opera [redacted] tecnici. L'ipotesi più accreditata è che [redacted] scatenare le fiamme possa essere stata un'anomalia sulla linea di produzione. Un nastro difettoso avrebbe sfregato [redacted] [redacted] provocando [redacted] scintilla trasformatasi immediatamente in fiamma a contatto [redacted] alcune balle di carta. Dalla carta, il fuoco si [redacted] poi [redacted] [redacted] altro materiale determinando il vasto incendio.

E' la seconda volta che nella moderna cartiera, sorta da qualche anno sulle rive del Teiro, si sviluppa un incendio. Mesi fa, le fiamme avevano provocato danni ingenti [redacted] anche in quell'occasione l'incidente [redacted] stato ricondotto a problemi sulla linea di produzione.

Superata l'emergenza-incendio, i tecnici della «Continental Paper» sono stati impegnati ieri in di[redacted] accertamenti per scoprire la causa di un'anomala colorazione delle acque del torrente. L'allarme è scattato nelle prime [redacted] [redacted] mattino quando gli abitanti della frazione hanno segnalato l'insolito fenomeno. Dopo l'analisi delle acque e oculati controlli sugli scarichi della produzione cartacea, si è scoperto che a intorbidire il Teiro non era la cartiera, ma una ruspa di privati che a monte dell'azienda stava effettuando lavori di scavo.

Per garantire la continuità dei posti di lavoro in una delle poche realtà produttive del paese e uno sviluppo compatibile con l'ambiente, [redacted] maggioranza [redacted] intanto lavorando a un progetto di riqualificazione. Tra le priorità: la realizzazione di [redacted] collettore per l'inserimento, all'interno del depuratore, degli scarichi delle lavorazioni affinchè vengano definitivamente scongiurati i rischi di inquinamento. **(a. z.)**

Conflitto [redacted] Regione e Province liguri per i tagli al finanziamento delle municipalizzate

Acts e Sar verso «buchi» miliardari?

Via Fieschi preferisce destinare gli stanziamenti al risanamento del bilancio della Amt di Genova
Gli enti locali minacciano anche di rifiutare il rinnovo delle concessioni sulle linee degli autobus

SAVONA. E' guerra sui trasporti pubblici tra la Regione e [redacted] Province liguri. Via Fieschi taglia i contributi del F[redacted]do nazionale trasporti alle aziende municipalizzate aprendo buchi miliardari nei bilanci di Acts [redacted] Sar. Il tutto per salvare i conti della Amt di Genova [redacted] cui bilancio disastroso rischia [redacted] far saltare l'azienda.

La decisione ha scatenato la reazione della Provincia di [redacted]vona, maggiore azionista di Acts e Sar cui toccherà, avendo oltre il 30 per cento della proprietà, ripianare gran parte del deficit. L'Acts perderà contributi per 3 miliardi e 400 milioni, la Sar per quasi 2 miliardi e 200. Ma la polemica riguarda anche Imperia e La Spezia.

L'Urpl (Unione delle Province liguri), tramite il presidente Marta Vincenzi, ha dichiarato guerra alla giunta regionale con una lettera durissima indirizzata al vicepresidente Mazzarello. La proposta di ripartizio[redacted] dulle quote '94-95-96 del Fondo nazionale trasporti viene giudicata inaccettabile. «La decisione di tagliare i fondi - sostiene l'Urpl - penalizza quelle municipalizzate che negli ultimi anni hanno lavorato duramente per risanare il deficit. Allo sconvolgimento dei bilanci aziendali corrisponde un pesante riflesso sui rendiconti delle Province, tutte coinvolte nelle società e sui Comuni più piccoli che non saranno in grado [redacted] coprire gli aumenti di quota a proprio carico».

Le Province liguri - in particolare Savona (che rispetto alle altre si dovrebbe accollare gli oneri di addirittura due aziende [redacted] trasporti) - non accettano che la Regione abbia un occhio di riguardo per l'azienda municipalizzata genovese. Il piano della giunta di via Fieschi prevede infatti di destinare all'Amt del capoluogo, oltre alla sua normale quota (conguagli '94-96 e anticipo del '96), anche 12 miliardi destinati invece alle aziende operanti nelle altre province. L'Amt «intascherebbe» così [redacted] dei 55 miliardi disponibili nel fondo trasporti.

La lettera dell'Unione delle Province liguri si chiude [redacted] una serie di dure minacce. «Se non verranno ripristinate le percentuali applicate fino a oggi, scatteranno dure forme di protesta». Non si esclude addirittura il rifiuto [redacted] rinnovare le concessioni sulle linee dei bus. Le Province minacciano addirittura di uscire dalle aziende.

Ed è già polemica anche in Consiglio regionale. Per prima, Forza Italia - tramite il capogruppo Franco Orsi - ha chiesto una convocazione urgente della Commissione trasporti per [redacted] minare i criteri di scelta sulla ripartizione dei contributi.

Paride Pasquino

SERVIZI

Più corse per il cimitero

L'Acts intensificherà i collegamenti bus tra il centro città e il cimitero di Zinola [redacted] domani [redacted] domenica in occasione della ricorrenza dei defunti e le cerimonie di commemorazione dei Caduti organizzate dal Comune per sabato e domenica. L'azienda savonese trasporti ha predisposto un servizio di bus-navetta che collegherà piazza del Popolo con l'ingresso del cimitero di Zinola. Il bus sarà in funzione dalle 8,30 alle 12 e dalle 14 alle 17. La cadenza dei passaggi verrà regolata a seconda delle esigenze degli utenti.

Intanto il Comune ha reso noto il calendario delle cerimonie per la commemorazione dei Caduti. Sabato alle 10 al cimitero [redacted] Zinola verrà celebrata la Messa c[redacted] deposizione di corone al sacrario dei Caduti, dei partigiani e alla lapide dei deportati. Alle 11 deposizione di una [redacted] al monumento alla Resistenza. Alle 11,15 cerimonia in piazza Mameli e alle 11,30 nella zona del porto. **(p. p.)**

Costruzioni G.B.M.

nel centro di VILLANOVA di ALBENGA stiamo costruendo la casa che stavi cercando

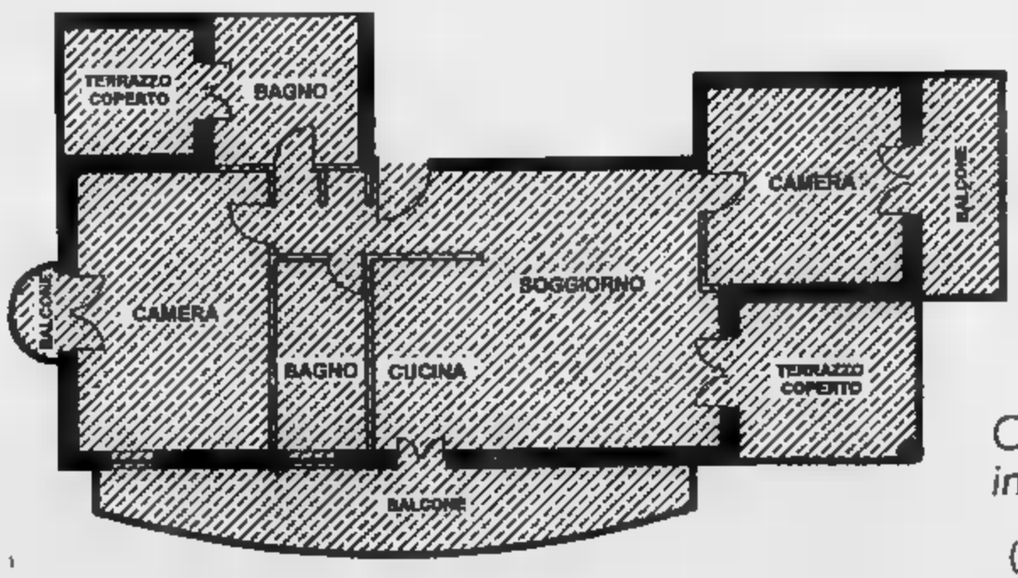

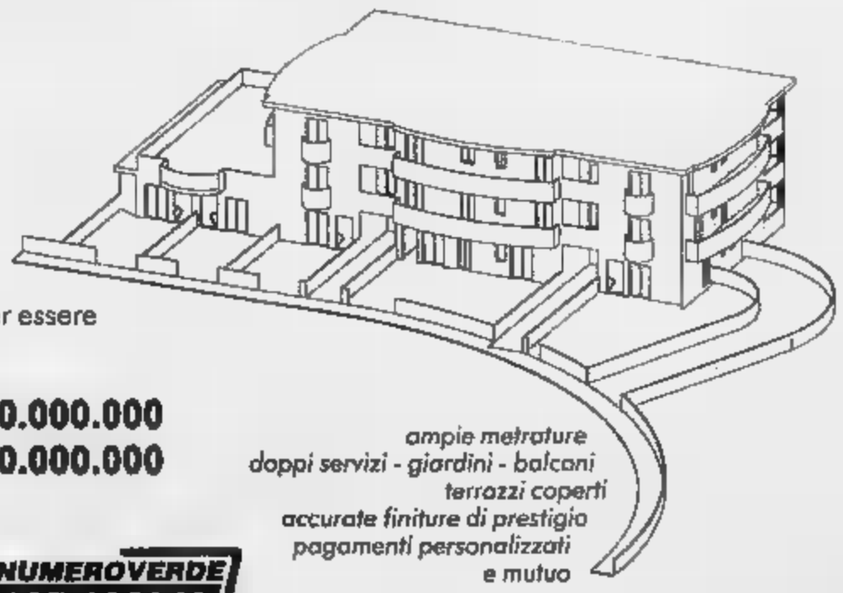

Finalmente una casa progettata [redacted] realizzata per essere vissuta come *prima abitazione* con:
BILOCALI [redacted] Lire **190.000.000**
TRILOCALI da Lire **230.000.000**

ampie metrature
doppi servizi - giardini - balconi
terrazzi coperti
accurate finiture di prestigio
pagamenti personalizzati
e mutuo

Chiedi informazioni al NUMEROVERDE 167-422048

(vendita diretta dal costruttore)

IL CASO

NEL [redacted] [redacted] IN [redacted]

Il pm delega altri interrogatori al commissariato. Passa a Roma la battaglia dei ricorsi

Ma ora arrivano nuove imputazioni

La procura indaga sulla vicenda di piazza Corridoni

SAVONA. Il giudice per le indagini preliminari, Francesco Meloni ha firmato il provvedimento che ha rimesso in libertà Angioletto Viveri ieri a mezzogiorno. Alle 13,50 l'atto è stato notificato da agenti del commissariato di polizia di Alassio.

Il pm contro il Riesame. Questa la notizia principale della giornata per il «caso Albenga». Ma non è stata l'unica. Il pm Alberto Landolfi ha reso noto, per esempio, di aver dato corso all'impugnazione dinanzi alla Cassazione dell'ordinanza del tribunale del riesame che ha annullato il secondo «scatto» di manette (del [redacted] ottobre scorso) per Viveri e per l'imprenditore di Ceriale, [redacted] amico, Giovanni Nucera.

Aveva detto il magistrato: «Mi stupisco che dopo otto [redacted] pagine di considerazioni negative sulla personalità [redacted] i comportamenti di Viveri, i [redacted] colleghi genovesi abbiano liquidato la questione delle esigenze cautelari [redacted] una sola paginetta».

Secondo il Tribunale del Riesame, i giudici savonesi non avrebbero motivato [redacted] sufficienza le esigenze [redacted] tutela della prova.

Una «bocciatura» inaspettata, dopo i precedenti rigetti dei ricorsi presentati dalla difesa, che ha ridotto il periodo degli arresti domiciliari per

Viveri all'uscita del portone [redacted] casa «scortato» dal fedelissimi di Ad Alle sue spalle l'assessore Papalia Sopra. [redacted] primo piano di Viveri nei primi istanti di libertà

(FOTO TOMMY EXPRESS)

Viveri (è scaduta ieri la prima ordinanza di custodia, sarebbe scaduta ai primi di dicembre la seconda)

Corte di Cassazione. E [redacted] proposito di [redacted]: ieri a Roma, dinanzi alle toghe della Corte di Cassazione l'avvocato difensore di Viveri, Luciano Germano, ha discusso quello presentato contro le ordinanze con le quali il Riesame aveva liquidato i sospetti della difesa sulle autorizzazioni alle intercettazioni telefoniche (quelle che hanno incastrato l'ex «re rosso»), e sulla loro consenguenzialità.

Le operazioni, condotte [redacted] «cimici» piazzate p[redacted] sotto la poltrona dell'ufficio del sindaco, [redacted] state autorizzate dal giudice delle indagini preliminari [redacted] gennaio, sulla base dei precedenti sei mesi di indagini, e quindi [redacted] visto sempre il gip rinnovare l'avallo ogni quindici giorni, sino al luglio scorso, al primo arresto di Viveri.

Ieri [redacted] tarda [redacted] l'avvocato Germano non aveva [redacted] notizie sull'esito della discussione del ricorso: tutto è rimandato [redacted] quest'oggi.

Nuove contestazioni. Una situazione in piena evoluzione, indagini comprese. [redacted] ha preso avvio una nuova tornata di interrogatori, che il pubblico [redacted] ministero ha delegato agli agenti del commissariato di Alassio. Saranno risentiti, tra gli altri, vicesind[redacted] assessori.

In parallelo con i colloqui già fissati a palazzo di Giustizia da Landolfi, che in questi ultimi giorni ha sentito diversi testimoni, tra i quali gli imprenditori Bruno Damonte [redacted] Rosa Maria Guglieri Lamberti.

Su che cosa sta lavorando l'accusa? Uno dei filoni riguarda il caso di piazza Corridoni: l'ipotesi di reato, per Viveri e giunta, è quella di abuso d'ufficio. La vicenda riguarda la cessione della piazza ad Alternative Democratica, il gruppo politico facente capo all'ex «re rosso», per una festa tenutasi l'anno scorso.

Una cessione gratuita o qua[redacted] che si attirò non poche critiche («Ma come? Fanno pagare l'affitto ai circhi, mentre ad Alternativa democratica no?», in sintesi).

Risponde l'avvocato Germano, anticipando la linea difensiva che seguirà nell'udienza preliminari già fissata per il 22 novembre: «Dimostreremo di [redacted] applicato [redacted] legge e le circolari ministeriali. Non sta alla Procura stabilire anche gli affitti delle piazze». **[f. p.]**

[redacted]

Usl [redacted] Albenga

Zenari nei guai per concussione

[redacted] Concussione, tentata e riuscita. Queste le ipotesi [redacted] reato per le quali è stato rinviato a giudizio Sergio Zenari, [redacted] anni, di Alassio, dipendente dell'Usl di Albenga. Il processo si terrà in tribunale [redacted] Savona il 20 novembre.

Secondo l'accusa Zenari, abusando della qualità [redacted] ispettore d'igiene, avrebbe costretto o tentato [redacted] costringere diversi commercianti [redacted] Alassio [redacted] stipulare polizze assicurative con l'agenzia gestita da sua moglie e suo figlio, per evitare così «grane», ovvero ispezioni, multe, chiusure forzate.

L'abuso sarebbe stato portato [redacted] termine col titolare [redacted] «Pizza Pazza» [redacted] via Venti Settembre 14 e di via Vittorio Veneto 155, Piero Baldisseri, e [redacted] titolare di «Delizie da asporto» di via Gramsci 42, Lorella Cempoli. Si sarebbero invece rifiutati Alfio Marino della rosticceria «La Casalinga» e Antonio Patrissi della macelleria di via Venti Settembre 138. **[f. p.]**

[redacted]

[redacted]

[redacted]

Aveva 8 pastiglie di ecstasy giovane finisce [redacted] giudizio

Giudizio immediato il 19 novembre per Goffredo Berlingeri, [redacted] anni, abitante [redacted] Spotorno. E' accusato di detenzione di otto pastiglie di ecstasy [redacted] di cinque grammi di hashish. La vicenda risaliva al giugno scorso. **(f. p.)**

[redacted]

«C'è una bomba [redacted] scuola» Allarme ai Geometri

Allarme bomba alle 7,30 [redacted] ieri mattina all'istituto commerciale per geometri di Loano. Sono intervenuti i vig[redacted] del fuoco che hanno compiuto [redacted] sopralluogo. Della bomba però nessuna traccia. Fra le ipotesi, quella dello scherzo di qualche studente. **[r. sr.]**

ALBENGA

Cinque cacciatori multati dalle guardie forestali

Cinque multe dell'importo di 400 mila lire ciascuna sono sta[redacted] notificate ad altrettanti [redacted] ciatori sorpresi dalla Forestale in battuta vicini [redacted] strade e centri abitati. I verbali sono stati elevati nel corso [redacted] una operazione di controllo. **[r. sr.]**

[redacted]

Due discariche abusive scoperte in un bosco

Due discariche abusive di materiali inerti, situate [redacted] boschi dell'entroterra albenganese, sono state individuate dagli [redacted] mini dell Forestale che nei prossimi giorni procederanno al sequestro ed alla bonifica dei siti. **[r. sr.]**

[redacted]

Nuovo furto di oche nell'oasi naturalistica

Furti di oche nell'oasi naturalistica alla foce del fiume Centa. Lo denunciano gli ambientalisti della zona [redacted] [redacted] Albenga che nutrono i palmipedi [redacted] che hanno già richiesto maggiori controlli. **[r. sr.]**

[redacted]

Topi nel centro storico «Il Comune non interviene»

Continua l'emergenza topi nel centro storico di Albenga. Vane finora le richieste dei residenti di un efficace intervento di disinfestazione. **[r. sr.]**

[redacted]

Troppe vespe e calabroni intervengono i pompieri

Proliferano vespe e calabroni nella Piana albenganese. I Vigili del Fuoco in 48 [redacted] hanno dovuto rimuovere numerosi nidi. Ieri i pompieri hanno disinfestato anche [redacted] balconi dai fastidiosi insetti. **[r. sr.]**

I primi commenti negativi nel Ponente

[redacted] di soggiorno Albergatori furenti

ALASSIO. Verrà ripristinata la «famigerata» imposta [redacted] soggiorno che dovrebbe essere pagata dai turisti che soggiornano in Riviera?

L'ipotesi si sta facendo concreta poiché la commissione bilancio della Camera ha dato via libera, in sede referente, ad un articolo (il 74) che riguarda la delega per il riordino della finanza regionale [redacted] locale, offrendo la possibilità ai Comuni di richiedere [redacted] non residenti quell'imposta che, esistita sino ad una decina di anni fa, aveva provocato [redacted] vera e propria «crociata» per la [redacted] abolizione. Cancellazione che era stata, al[redacted] fine, [redacted].

Spetta comunque ancora alla Camera dei deputati decidere sul provvedimento definitivo.

Pronta la reazione della Federalberghi (la federazione che raggruppa gli albergatori italiani) che ha proclamato «lo stato di mobilitazione». «Si tratta [redacted] uno scelta sbagliata [redacted] anti europea», ha dichiarato a nome dei 33 mila alberghi associati [redacted] presidente della Federalberghi Amato Ramondetti.

Anche gli operatori turistici della Riviera sono apertamente contrari. Afferma Angelo Marchiano, presidente dell'Unione regionale degli albergatori: «Se fosse reintrodotta l'imposta di soggiorno [redacted] vecchia ed infausta [redacted] compiremmo un salto all'indietro, penalizzando proprio il settore che dà lavoro a migliaia di persone. Ricordo che in quasi tutte le nazioni europee non esiste più questa imposta, salvo in Francia [redacted] in Spagna ma nella misura massima [redacted] duemila lire per gli alberghi [redacted] cinque stelle».

Angelo Marchiano aggiunge: «Ci attiveremo, come associazioni comunali, per inviare una lettera ai nostri parlamentari in cui esprimeremo la nostra più ferma opposizione alle reintroduzione dell'imposta di soggiorno». Tra l'altro c'è da far notare che, trattandosi di una imposta facoltativa [redacted] livello locale, ci potrebbero [redacted] Comuni della Riviera che la applicano ed altri che invece [redacted] rinunciano. **[r. sr.]**

Pietra: sequestrati eroina e il «kit» che utilizzava per la preparazione delle dosi

[redacted] spacciava droga in corsia

Lo hanno arrestato i carabinieri al Santa Corona

PIETRA L. Nascondeva la droga nel cuscino del letto d'ospedale. Giuseppe Riggi, 37 anni, residente a Pietra Ligure in via Canneva, aveva addirittura trasformato la stanza del Santa Corona dove [redacted] in una vera e propria centrale del[redacted] spaccio: l'uomo, infatti, confezionava le dosi [redacted] ospedale [redacted] poi le rivendeva [redacted] tossicomani che lo andavano [redacted] trovare.

E' almeno quello che sostengono i carabinieri che l'altro pomeriggio hanno fatto scattare le manette: Giuseppe Riggi [redacted] stato arrestato con l'accusa di detenzione a fine di spaccio [redacted] stupefacenti e già questa mattina dovrebbe essere interrogato dal giudice delle indagini preliminari, Fiorenza Giorgi. Nell'operazione, i militari hanno sequestrato tre grammi di eroina del tipo «brown sugar», lattosio, bustine di plastica e un bilancino [redacted] precisione utilizzati per la preparazione delle dosi e, infine, un milione [redacted] mezzo in contanti, il probabile provento dell'attività di spaccio svolta da Giuseppe Riggi.

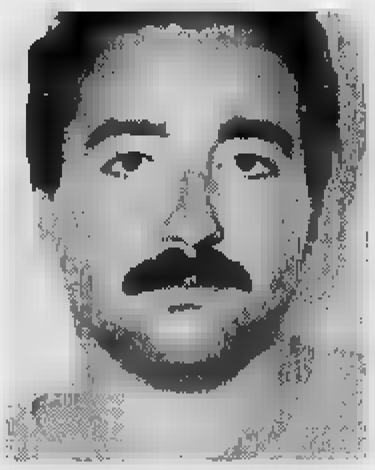

Giuseppe Riggi, l'arrestato

La storia, secondo i militari, andava avanti da un mese, da quando cioè l'uomo era [redacted] ricoverato nel reparto di Reumatologia del Santa Corona. L'insolito via vai [redacted] tossicomani che facevano ripetutamente visita al paziente, aveva insospettito medici [redacted] infermieri che si erano rivolti ai carabinieri. Erano iniziati [redacted] serie di pedinamenti [redacted] da parte degli investigatori, confusi tra i sanitari del reparto.

Secondo quanto ricostruito dai carabinieri, i «cavalli» portavano la droga in corsia. Giuseppe Riggi sceglieva una [redacted] appartata e, lontano da sguardi indiscreti, preparava le d[redacted] di eroina destinate ai tossicomani che lo andavano a trovare. L'altro pomeriggio il blitz dei carabinieri: sotto [redacted] cuscino c'erano i tre grammi di eroina. Nell'armadietto, vicino al letto, i militari hanno invece trovato il bilancino e il lattosio utilizzati per il confezionamento delle dosi. **[c. v.]**

[redacted] **FINALE L.** [redacted]

Ammanchi, indagini al via

«Nell'incontro con gli ispettori del ministero delle Finanze si è deciso di estendere le indagini anche al periodo che va dal 1986 al 1994». Così si è limitato a riferire [redacted] sindaco Pier Paolo Cervone sulla vicenda degli ammanchi che sarebbero stati scoperti in Comune relativi alla riscossione delle multe e della Tosap, la [redacted] comunale sulle attività commerciali. [redacted] sindaco precisa inoltre di aver [redacted] [redacted] tempo inviato due «lettere di addebito» a dipendenti comunali, sollecitando l'ispezione ministeriale che dovrà accertare [redacted] responsabilità di chi doveva riscuotere multe e tasse [redacted] che [redacted] doveva poi [redacted] all'esattoria comunale. Pare che i primi accertamenti degli ispettori abbiano interessato il periodo 94-96. Ma ora si andrà indietro nel tempo, anche per impe[redacted] che eventuali reati cadano in prescrizione. Cervone [redacted]va già fatto avviare una indagine sui conti della farmacia comunale. **[r. sr.]**

Iniziative anche di Fi

[redacted] agricoltori [redacted] «guerra» [redacted] il [redacted]

ALBENGA. Si organizza la protesta contro i tagli e i nuovi gravami imposti dalla Finanziaria. Le organizzazioni dei contadini sono in [redacted] di una risposta da parte del ministro Visco, in assenza della quale intendono dar vita a manifestazioni [redacted] protesta ad iniziare da giovedì 14 novembre. Intanto continua l'invio [redacted] vasi di fiori da parte dell'Ortofrutticola, per attirare l'attenzione sui problemi dell'agricoltura, ai componenti del governo e ai responsabili delle maggiori testate giornalistiche e tv. Da parte sua Forza Italia organizza un bus per partecipa[redacted] alla minifestazione che si svolgerà a Roma sabato 9 novembre, con partenza da Albenga e Pietra. La quota di partecipazione è stata fissata in lire [redacted] mila. Orario di partenza 7,30. [redacted] raccomanda, nell'invito a partecipare, di munirsi di una musicassetta [redacted] l'inno di For[redacted] Italia. **[r. sr.]**

[redacted]

L'AURELIA «ASSEDIATA»

ALBENGA. Massiccia operazione contro il mondo della prostituzione da parte dei carabinieri della compagnia di Albenga che hanno setacciato la zona lungo i rettilinei che portano da Albenga a Ceriale, tea[redacted] consueto di lucciole e di clienti «benpensanti».

Al termine della nottata, gra[redacted] al lavoro [redacted] una trentina di militari agli ordini del capitano Francesco Grimaldi,il bilancio è stato di sette arresti [redacted] prostitute e viados, otto persone denunciate poiché colte in flagranza [redacted] reato [redacted] atti [redacted] in luogo pubblico, trentadue gli extracomunitari trasferiti nella giornata di ieri a Savona in questura per l'avvio delle pratiche di rimpatrio coatto in quanto trovati privi di autorizzazioni a soggiornare o comunque senza documenti di identificazione.

Fra gli arrestati ci sono viados italiani e stranieri e donnine provenienti dall'Albania e

I controlli dei carabinieri ieri notte sulla Statale tra Albenga e Ceriale

Prostitute, denunciati otto [redacted]

Bloccati viados, lucciole e decine di clandestini

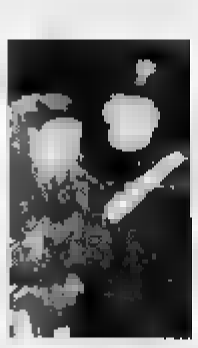

Ancora controlli [redacted] carabinieri sull'Aurelia [redacted] Albenga e Ceriale

dalla Russia. Gli otto denunciati (le cui identità non state per [redacted] rese note dai [redacted] stati colti in luogo appartato, a bordo delle proprie autovetture, mentre si stavano intrattenendo con le giovani prostitute. Gli otto clienti sono stati portati nella caserma dei carabinieri di Albenga e identificati. Per quanto invece riguarda i trentadue immigrati per i quali si stanno [redacted]rando le pratiche per l'estradizione, si tratta di extracomunitari trovati a gravitare nel giro delle belle di notte.

L'operazione era stata sollecitata anche dagli abitanti delle case lungo l'Aurelia, che durante la notte si sentono assediati nelle proprie abitazioni, attorno alle quali si [redacted]lge l'andirivieni del mondo della prostituzione. Va anche ricordato che quello del sesso a pagamento [redacted] un esercito che subisce molte sconfitte ma non [redacted] mai vinto, pronto a riprendere non appena le [redacted] si sono calmate. La zona della prostituzione lungo l'Aurelia [redacted] conosciuta in tutta la regione e molti «clienti» provengono da località al di fuori della provincia, proprio alla ricerca dell'anonimato.

Si tratta della seconda operazione, sostenuta dagli uomini della compagnia dei carabinieri di Albenga, che si [redacted] realizzata nel giro di una settimana. La prima «incursione» è stata effettuata nei confronti degli extracomunitari abusivi ed anche nei confronti delle aziende che li facevano lavorare senza metterli [redacted] regola. Sembra che il serbatoio di rifornimento delle nuove leve della prostituzione sia quello dei paesi dell'est. Non più quin[redacted] prevalenza di donnine africane di colore ma si tratta di giovani donne che provengono dalle nazioni che un tempo erano al di là della cortina di ferro. L'intervento dei carabinieri, a detta di gros[redacted] parte dell'opinione pubblica, dovrebbe completarsi con la pubblicazione delle generalità delle p[redacted] che sono state identificate in compagnia intima con le lucciole. Come faceva notare una proprietaria che ha i terreni e la casa prospicienti la via Aurelia al confine [redacted] Ceriale: «Le prostitute lavorano solo perché le prestazioni [redacted] richieste e pagate».

[redacted] Strizioli

Intervento della Cgil

«Ostetricia deve rimanere al S. Corona»

ALBENGA. Presa di posizione della Cgil provinciale sul problema della miglior collocazio[redacted] della divisione di Ostetricia, nel Ponente.

Anna Giacobbe, segretaria della Camera del Lavoro provinciale, afferma: «Noi riteniamo che la Divisione per l'area del ponente savonese non possa che rimanere nell'ospedale Santa Corona di Pietra Ligure. [redacted] questo perché del tutto condivisibili appaiono le argomentazioni scientifiche che sostengono tale ipotesi [redacted] considerato anche [redacted] fatto che nell'ospedale c'è una rete di servizi legati all'emergenza che talvolta, all'atto del parto, e non sempre prevedibilmente, diventano indispensabili». La Cgil, nel contesto di un comunicato, spiega che «la sanità che cambia è per noi intesa come un processo di riorganizzazione dei servizi e [redacted] un semplice taglio dei posti letto». **[r. sr.]**

Liquidazione in vista?

Ore decisive per i cantieri Rodriquez

SAVONA. La «Rodriquez» si presenterà fra [redacted] mese, il 27 novembre, al bivio fra la ricapitalizzazione e la liquidazione della società. La decisione sarà presa dall'assemblea dei soci, convocata [redacted] Messina per quella data (o [redacted] il 29 novembre in seconda chiamata) dall'amministratore delegato Aldo Rabbia. L'ordine [redacted] giorno, pubblicato insieme all'avviso [redacted] convocazione, sulla Gazzetta Ufficiale prevede infatti «l'assunzione [redacted] provvedimenti ai sensi dell'art. 2447 del codice civile» (quando cioè il capitale scende sotto il minimo legale a seguito delle perdite di esercizio). Ed si propone la copertura [redacted]lle perdite con riduzione del capitale sociale e la sua successiva ricostituzione.

Nel primo [redacted] la Rodriquez, che fa capo all'ex gruppo Cameli (che [redacted] in liquidazione), ha esposto una perdita di 1,36 miliardi. **[a. r.]**

Da Asti altre rivelazioni sul traffico di rifiuti nocivi: smaltiti anche in mare?

Cengio, inchiesta «diossina Acna» sono già cinque i dirigenti indagati

Caso Mazzucca

Interrogato Castagneto

SAVONA. La procura [illegible] Repubblica presso la pretura è al lavoro sul caso Mazzucca. Il pm Gatti ha interrogato l'ex sindaco di Cairo Piero Castagneto, in merito al vorticoso passaggio di proprietà dell'area [illegible] sotto inchiesta per la presenza di rifiuti tossico-nocivi.

E infine, nel mirino della pretura è finito pure il dottor Carlo Coco, funzionario dell'Usl. Dopo una perquisizione della polizia, effettuata nella sua casa alle sei [illegible] mattina dalla pg della pretura, Coco è [illegible] indagato per [illegible] serie di presunte irregolarità. Ma, al pm Gatti, il dottor Coco (difeso dall'avvocato Francesco Ruffino) [illegible] ha detto una sola parola. Il funzionario Usl [illegible] stato però molto più disponibile, nei mesi scorsi, con il procuratore della Repubblica Renato Acquarone, tornato ad occuparsi a pieno titolo delle inchieste ambientali in Valbormida.

Coco è infatti uno dei [illegible] più importanti. Le sue deposizioni hanno consentito di ricostruire [illegible] estrema pr[illegible] molte delle vicende ora al centro delle indagini di Acquarone [illegible] del sostituto Greco. Oltre a Coco, sono già stati già oggetto di perquisizioni domiciliari (e indagati) quasi tutti i firmatari degli esposti sulla Mazzucca e altre emergenze. [m. nu.]

SAVONA. Inchieste «Triangolo», inchiesta «diossina Acna». La prima, avviata dal sostituto procuratore di Asti Luciano Tarditi, ha già visto finire in carcere dieci persone (quindici gli indagati, tra i quali anche [illegible] ingegnere genovese, Eros Polotti). La seconda, nelle mani del «sostituto» di Savona Alberto Landolfi, con 5 indagati, potrebbe riservare nelle prossime ore sviluppi clamorosi. I due magistrati, una settimana fa, si sono incontrati.

Le indagini [illegible] Asti. Rifiuti tossici, olii esausti, diossina, scorie radioattive. Sarebbero stati smaltiti - da una organizzazione con centrale a Portacomaro di Asti e collegata all'impero di Orazio Duvia, il [illegible] Mida» dei rifiuti di Spezia (finito [illegible] manette) - nelle discariche liguri di Pistelli [illegible] S. Stefano Magra, nello Spezzino, [illegible] forse anche in [illegible].

In una delle 11 mila intercettazioni [illegible] al vaglio dei magistrati, relative a conversazioni telefoniche tra Duvia e suoi soci, si fa esplicito riferimento alla possibilità che certi carichi di «veleni» possano [illegible] scaricati «direttamente in mare» perchè «costa dieci volte meno».

Sul fronte diossina, invece, [illegible] stati spesi i [illegible] dell'Icmesa di Seveso [illegible] dell'Acna [illegible] Cengio. Ma proprio ieri il pm Tarditi, nel corso di una conferenza stampa, ad una specifica d[illegible]da sul possibile coinvolgimento dell'azienda chimica della Valbormida e sul ritrovamento di fusti contenente sostanze tossiche ha risposto: «La società di Cengio era tra i conferitori della discarica di Pitelli, a la Spezia, ma allo stato delle indagini non ci risultano operazioni irregolari». I carotaggi nelle discariche spezzine, comunque, proseguono.

[illegible] indagini di Savona. Il fascicolo savonese, sul fronte diossina, [illegible] stato aperto dal pm Landolfi. Cinque gli indagati, i dirigenti Acna Di Mattia, Balloni, Corradini, Conticelli e Cacchi. Il reato ipotizzato: la mancata osservazione della «legge Seveso», che prevede pene severissime per responsabilità di avvelenamento dalle acque [illegible] dell'aria.

Di diossina si era già parlato [illegible] [illegible] altro procedimento, sempr[illegible] e carico dei cinque manager dell'Acna, che si era concluso l'anno scorso in tribunale a Savona con la loro assoluzio[illegible]. Dovevano rispondere di avvelenamento delle acque del Bormida. In aula [illegible] stata prodotta dall'accusa una lettera datata [illegible] del presidente dell'Acna Alessandro Di Mattia all'ex amministratore del capogruppo Enichem, Giovanni Parrillo, in cui si faceva riferimento al possibile accertamento nella produzione di ftalocianina di di[illegible] derivante dall'uso del solvente triclorobenzolo.

Un'ipotesi, quest'ultima, che la difesa ha sempre rigettato. Si trattava, è stata la replica, di una lettera «finalizzata all'ottenimento di finanziamenti per la realizzazione di nuovi impianti». Nel '94 il sostituto pro[illegible] Alberto Landolfi era stato sentito dalla commissione parlamentare d'Ambiente: aveva rivelato che dagli impianti dell'Acna [illegible] era verificata una fuga di diossina.

Mesi fa, quindi, l'esito della perizia in incidente probatorio, [illegible] carotaggi effettuati all'interno dello stabilimento: il perito Minoia aveva sottoscritto che nelle [illegible] Acna non erano [illegible] riscontrate tracce di diossina. Adesso, le novità [illegible] Asti, acquisite [illegible] Landolfi con molto interesse. Tanto da programmare, già da oggi, nuovi importanti interrogatori. [f. p.]

Gli impianti dell'Acna di Cengio dove era [illegible] accertata dai giudici una fuga di diossina

NOTIZIE FLASH

[illegible]

Nuovi controlli a tappeto sugli extracomunitari

Controlli da parte della polizia savonese fra gli extracomunitari che risiedono in Val Bormida. Gli accertamenti hanno riguardato, in particolare, la regolarità dei permessi di soggiorno.

[illegible]

E' nato «Punto e basta» il club per [illegible] le età

Si chiama «Punto e basta», [illegible] club nato di recente in paese. Obiettivo del gruppo, costituito da adulti e giovanissimi, è quello di promuovere e organizzare attività di carattere ricreativo, sociale e culturale. Gli aderenti si riuniscono ogni sabato.

CARCARE

Il problema passi carrai [illegible] in Consiglio C[illegible]

Il sindaco Delfino, durante il Consiglio comunale di stasera, risponderà a due interrogazioni del Furio Mocco. Riguardano la disciplina dei passi carrai e il potenziamento dell'informatizzazione degli uffici comunali. [illegible] discussione, inoltre, il nuovo Statuto.

MILLESIMO

Il premio «Del Carretto» conferito a Pina Siri

Il premio «Enrico del Carretto» quest'anno verrà assegnato a Pina Siri, 81 anni, che da sempre si occupa delle persone in difficoltà, in particolare degli anziani. [l. b.]

Ex Savam di Altare: c'è aria di crisi

Alla Vetr.I Dego passa l'accordo

CARCARE. Anche i lavoratori della «Valbormida» di Carcare, fabbrica che fa capo alla Vetr.I. Dego, nell'assemblea di ieri, a larga maggioranza, hanno accolto l'ipotesi di accordo cui la direzione aziendale e il sindacato sono arrivati dopo quattro giorni di trattative.

A favore della proposta, l'altro ieri, [illegible] erano espressi anche i dipendenti dello stabilimento di Dego. [illegible] un centinaio di presenti all'incontro, solamente otto lavoratori [illegible] sono detti contrari e altrettanti si sono astenuti.

E, per una vertenza, che nonostante il lungo e acceso dibattito e che prevede tagli occupazionali per 25 dipendenti, investimenti pari a 50 miliardi per interventi [illegible] due forni e sul magazzino che verranno realizzati nel prossimo triennio, il mancato ricorso alla cassa integrazione e l'istituzione di corsi professionali, sembra avviarsi [illegible] soluzione, [illegible] altro caso sale alla ribalta. E' quello della «Vetro-Etrusca», [illegible] Savam [illegible] Altare.

Ieri, in un incontro con i rappresentanti del sindacato, l'azienda ha annunciato che ricorrerà alla cassa integrazione per una ventina di dipendenti. Un problema che, tuttavia, verrà discusso in maniera più approfondita nella riunione tra la direzione della vetreria e la Fulc in programma, presso [illegible] sede dell'Unione industriali, il 6 novembre.

E, in attesa del «vertice», i dipendenti hanno annunciato che «bloccheranno gli straordinari e l'attività di riscelta esterna». «Una situazione - commenta Francesco Mera della Flerica-Cisl - che si aggiunge al problema [illegible] secondario dalla scadenza dei contratti a termine». [l. b.]

I cacciatori

Nuove regole solita passione

CAIRO M. «Non è più possibile andare a caccia come un tempo. Si [illegible] modificate le condizioni ambientali e legislative per poter tornare indietro». E' la replica del vicepresidente della Federcaccia, Marino Ferraro, alle considerazioni espresse da alcuni cacciatori valbormidesi che lamentavano le troppe restrizioni, l'aumento dei costi del tesserino, e il non rispetto, da parte di alcuni «colleghi», dell'ambiente e delle norme.

«In ogni caso - dice Ferraro - i cacciatori vogliono fermamente continuare a praticare la loro attività, rispettando le regole e adoperandosi per migliorare la situazione». Nel dibattito interviene anche Rodighiero Zucchero, presidente dell'Atc Val Bormida. Dice: «E' doveroso ricordare che solo grazie all'attuale normativa ci è permesso di continuare ad andare a caccia. La legge 157 assegna grandi responsabilità ai cacciatori che hanno l'onere di rifondere i danni arrecati dalla selvaggina, anche non cacciabile, ai proprietari dei terreni, di recuperare [illegible] l'aiuto degli agricoltori terreni abbandonati, di ripristi[illegible] sorgenti e sentieri, e di gestire strutture per l'allevamento della selvaggina e le zone di ripopolamento e cattura». Intanto, la Provincia provvederà a liberare [illegible] vari rifugi 600 lepri, che fanno parte dell'allevamento di Bormida. [l. b.]

Abbiamo affettato i prezzi!

Scanner Trust Imagery 4800 SP Compact
499.000

15" HS MS 1595 P SVGA N.I.
599.900

HP DeskJet 400 C
[illegible] KIT COLORE
GETTO D'INCHIOSTRO B/N
1 [illegible] DI
[illegible] HP
399.000 IVA INCLUSA

Lettore CD 10X
289.000

Offerta TIMMY Cellulare GSM Ericsson GA 310
+ [illegible]
+ carica [illegible]
+ TIM CARD
570.000 IVA INCLUSA

SkyMini con Pentium® Processor 133 MHz
16 MB EDO RAM
Intel® 133 MHz Pentium® Processor; 16 MB EDO RAM; Hard Disk: 1,3 Gb; Floppy: 3,5 da 1,44 Mb; Scheda Video/grafica: PCI 1 Mb Video DRAM MPEG1 video playback; Tastiera: InduS-Keyboard Win'95; Software incluso a scelta tra: Win'95 Pack, Win Pack o IBM Pack; Monitor: escluso
1.699.000 [illegible]

ECCO DOVE TROVI QUESTE ED ALTRE MILLE FANTASTICHE OFFERTE IN PIEMONTE:

SERVIZIO CLIENTI [illegible]

ALESSANDRIA Cso Borsalino 30 Tel. 0131/144040
CUNEO Via Sebastiano Grandis 6 Tel. 0171/691989
BIELLA Via Candelo 31 Tel. 015/8493515
AOSTA Via San Martins De Corleans 67 Tel. 0165/31828
Borgomanero (SS per Gozzano) Via Kennedy 22 Tel. 0322/846498
[illegible]
• [illegible] Cso Tortona 5/7 [illegible] 011/8127787
• Cso Sebastopoli [illegible] Tel. 011/3241319
• Via Biglieri 1 (ang. Via Nizza) Tel. 011/6637110
• Via Orbetello 64 [illegible] 011/2203177
Collegno Cso Francia 92/C Tel. 011/4032788
Cirie Prossima Apertura
Rivarolo Prossima Apertura
Pinerolo Prossima Apertura
[illegible] [illegible] 143, 56A Tel. 0161/928343

La prima catena europea dell'informatica

VOBIS [illegible]MPUTER

camuriati

Lo sconto in profumeria

Realizza il "Tuo" profumato sogno di vacanza

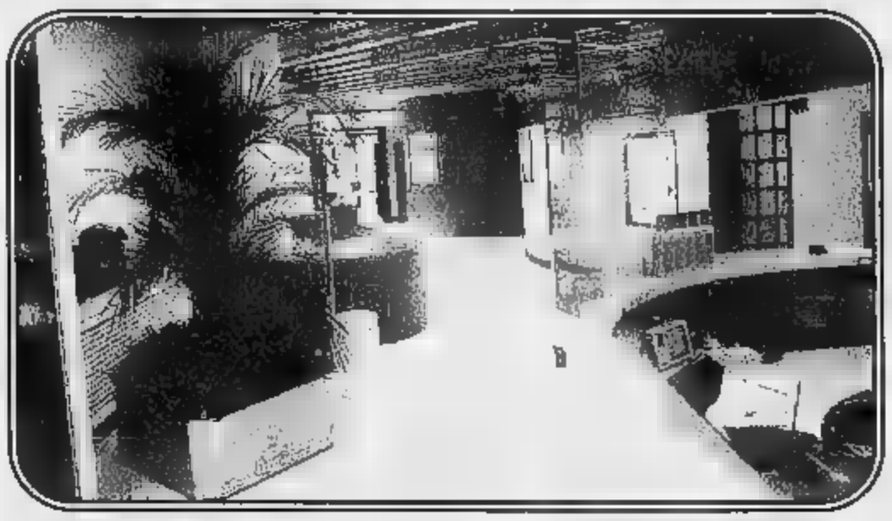

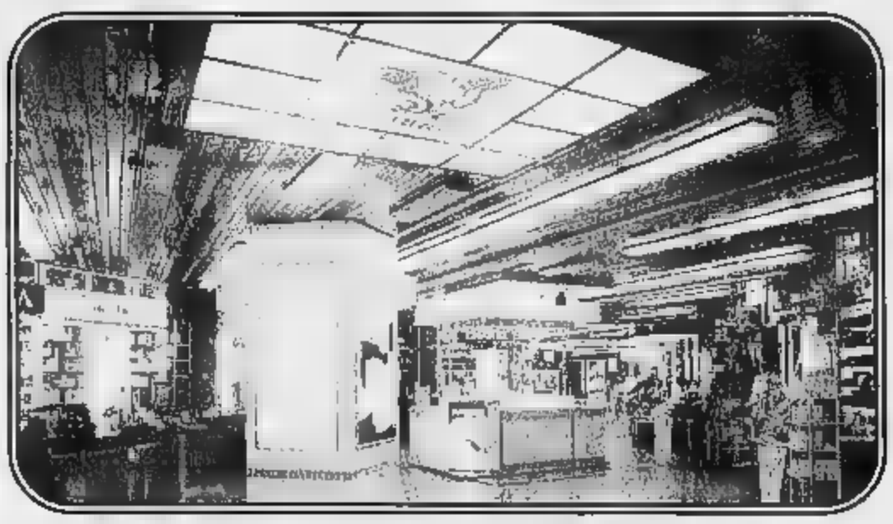

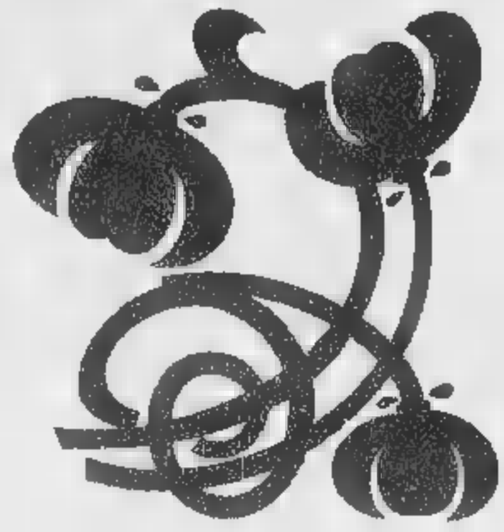

Dal 21 Ottobre '96 al 31 Luglio '97
una grande ed esclusiva opportunità:
"IN VACANZA CON CAMURATI"
Tutti coloro che acquisteranno i prodotti delle Profumerie o usufruiranno dei trattamenti del Solarium o del Centro Estetica, potranno partecipare ad uno stupendo
"Profumato Sogno di Vacanza"

Con L. 1.000.000 di spesa, raggiungibile raccogliendo gli scontrini degli acquisti effettuati anche in nove mesi, con i tradizionali SCONTI CAMURATI puoi ottenere
UNA SETTIMANA DI VACANZA in una delle 76 località a scelta tra mare-montagna Italia, Corsica e Baleari
La RACCOLTA SCONTRINI è valida nelle Profumerie, Solarium e Centro Estetico CAMURATI. Tutte le informazioni, la cartolina di partecipazione e il catalogo delle localitàsono disponibili esclusivamente presso i Negozi, Solarium ed il Centro Estetico CAMURATI

1 **Via E. De Sonnaz, 13**
(Ang. Via Avogadro)
tel.011/561.38.38 - 561.10.20 - Torino
Orario: 9.15/12.30 - 15.30/19.30

2 **Piazza Adriano, 1**
tel.011/434.40.60 - Torino
Orario: 9.15/12.30 - 15.30/19.30

3 **IL SOLARIUM e L'ESTETICA**
C.so Ferrucci, 32
(Ang. P.zza Adriano, 1)
tel.011/433.42.86 - Torino
Orario continuato: 8.30/20

camuriati camuriati camuriati

Autorizz. Min. Concessa n. 96123112 del 20/09/96 - Ambelodro design Asti tel. 0141/593019

Tutto esaurito al Chiabrera per la prima del difficile classico di Mozart

Opera Giocosa, c'è Don Giovanni

Appuntamento stasera [redacted] Savona per il secondo spettacolo del ciclo: sul podio Giovanni Di Stefano Filippo Crivelli è il regista dell'allestimento, nel cast Giovanni Furlanetto e Tiziana Fabbricini

SAVONA. Tutto esaurito per il «Don Giovanni» al Chiabrera. Questa [redacted] al teatro comunale andrà in scena la prima della celebre opera di Mozart. Un titolo di repertorio che ha richia[redacted] il pubblico delle grandi occasioni al Chiabrera. Merito anche [redacted] cast importante, in cui figura una cantante come Tiziana Fabbricini.

I savonesi [redacted] hanno saputo resistere al fascino del grande seduttore. Il botteghino dell'Opera giocosa nei giorni scorsi è stato preso d'assalto da centinaia di melomani alla ricerca di un biglietto. Per le prime due rappresentazioni (oggi e sabato) il Chiabrera farà registrare [redacted] tutto esaurito mentre per do[redacted] pomeriggio [redacted] ancora disponibili alcune decine di po[redacted]. Uno dei punti di forza è rappresentato dalla cantante Tiziana Fabbricini che sarà protagonista nei panni di Donna Anna. La parte di Don Giovanni [redacted] stata invece affidata a Giovanni Furlanetto. Nel cast dell'opera figurano inoltre numerosi artisti savonesi. Innanzitutto i musicisti dell'Orchestra sinfonica giovanile di Savona che ormai accompagna stabilmente la stagione lirica [redacted] Chiabrera. Da quest'anno anche il coro polifonico «Manzi[redacted] partecipa all'allestimento delle opere. Le prove sono state seguite dal pianista savonese Mauro Castellano, insieme [redacted] Cristiano Del Monte. Ha partecipato alla costruzione dello spettacolo anche Paolo Spadaro che proviene dai corsi di perfezionamento musicale che vengono tenuti dal [redacted] Franco Giacosa. Nel «Don Giovanni» i savonesi ricoprono un ruolo importante fra i cantanti. Il basso Matteo Peirone interpreta il doppio ruolo di Masetto e Leporello, mentre al soprano Linda Campanella è stato affidato il ruolo di Zerlina. Per entrambi i cantanti savonesi si tratta dell'esordio nella città natale.

La regia dello spettacolo è firmata da Filippo Crivelli mentre i costumi, ricchissimi e barocchi, sono [redacted] Peter Hall. Dal punto di vista musicale è stata adottata l'edizione che debuttò a Praga, nel 1787, [redacted] due sole aggiunte: nel primo atto l'aria di Don Ottavio (Dalla sua pace) e l'aria di Donna Elvira (In quali eccessi- [redacted] tradì quell'alma ingrata) tratti dall'edizione di Vienna perchè ritenuti due felici momenti musicali. Il regista Filippo Crivelli ha sottolineato la [redacted] chiave [redacted] lettura dell'opera di Mozart: «Con un complesso di artisti di grande livello voglio portare alla luce il gioco, lo scherzo e la meraviglia attraverso la semplicità dei gesti, l'espressione della parola, l'intensità del recitativo. Commedia, dunque, o dramma giocoso. Le avventure di Don Giovanni e della sua folle giornata si susseguono implacabili col procedere delle ore, [redacted] tutti i personaggi nell'opulenza dei costumi di Peter Hall rivivono un misto [redacted] tempo, una storia che non è d'amore».

Il «Don Giovanni» allestito dall'Opera giocosa verrà proposto anche in tournée [redacted] La Spezia, con due rappresentazioni il 7 e il 9 novembre. La breve stagione lirica si concluderà il 5 novembre [redacted] il concerto del soprano Lella Cuberli, che proporrà celebri arie di Mozart.

Ermanno Branca

Una scena corale del «Don Giovanni» che debutta questa sera al [redacted] comunale

LE NOSTRE TV

Dallo sport all'economia per fare «audience»

L' [redacted]

GENOVA ECONOMIA «tira», almeno in tv e nei palinsesti si moltiplicano le trasmissioni e i talk show. [redacted] Telecittà hanno colto la palla [redacted] balzo per rivedere la trasmissione «Capitani coraggiosi», curata dal giornalista Giovanni Giaccone, che da ieri [redacted] chiama «Telesera Economia». Nel corso del programma vengono intervistati imprenditori [redacted] addetti ai lavori sul tema dello sviluppo e dell'occupazione.

Sven Goran Eriksson a Controsalotto

Economia, ma più spicciola, anche a Canale 7 nel corso della striscia quotidiana «I miei quartieri» alla quale da poco si è aggiunta la rubrica «Microfono fra la gente». Ogni giorno un cronista interroga la «piazza» sui temi più disparati. Molto divertente il mini-sondaggio sulle riforme istituzionali. Alla domanda: che cos'è la Bicamerale [redacted] signora ha risposto un bilocale, con tanti saluti a D'Alema e Berlusconi.

E sempre l'emittente di Serra Riccò diretta da Luciano Basso si è accaparrata i diritti televisivi di due squadre di pallanuoto: la Pro Recco e il Nervi, entrambe in A1. Le partite vanno in onda, [redacted] di Massimiliano Monti, la domenica [redacted], alle 21 e alle 23,05 [redacted] Mixer Tv e Canale 7, con replica al martedì alle 12,50 e alle 20,30, a seconda che siano incontri casalinghi o [redacted] trasferta.

E' invece l'allenatore della Sampdoria Sven Goran Eriksson l'ospite di questa sera a «Controsalotto», il rotocalco di sport e attualità condotto da Beppe Nuti negli studi di Terazza Colombo. «Controsalotto» farà il punto sulla situazione in casa blucerchiata, anche per quanto riguarda il calcio-mercato.

Fra gli altri ospiti della trasmissione, l'opinionista Franco Ferrari, l'autore [redacted] animatore radiofonico Enrico Cirone, di Radio Babboleo e i protagonisti del calcio cittadino [redacted] i servizi filmati di Stefano Benzi. **[m. b.]**

SAVONA [redacted]

L'intervista

Vecchioni [redacted] «Volto pagina»

Il cantautore Roberto Vecchioni ha presentato a Savona il [redacted] libro «Viaggi del tempo immobile»

SAVONA. «Scrivi canzoni, scrivi Vecchioni» recita [redacted] frase di quella «Luci a San Siro» capace, ancora oggi, di suscitare profonde emozioni.

Solo che adesso il cantautore milanese non si accontenta di incidere brani visto che «Viaggi del Tempo immobile», presentato martedì pomeriggio alla sala consigliare della Provincia, rappresenta, come dice lui «l'inizio di un nuovo periodo», passaggio obbligato in un momento nel quale è necessario «ritrovare il gusto [redacted] scrivere [redacted] parlare correttamente». E Vecchioni, come nei suoi concerti nei quali spiega a lungo il testo dei vari brani, si sofferma, davanti ad una attenta platea (molti giovani, ma numerosi esponenti più attempati, cresciuti con i suoi long-playing) sul contenuto dei suoi dieci racconti che [redacted] anche occasione per spaziare sul momento della musica italiana, da lui definito splendido.

«Da noi, al contrario di altri Paesi, si ha il coraggio di rinnovarsi, di esplorare nuove strade come hanno fatto alcuni giovani cantautori». «Viaggi nel Tempo immobile» non si ispira ad [redacted] autore, ma [redacted] suoi contenuti è possibile scorgere «tanta fantascienza, quella con la quale [redacted] cresciuta la mia generazione». Alcuni dei racconti, come il popolo dei vecchioniani è al corrente, sono stati già trasformati in canzone: [redacted]olo che - precisa il cantautore - nei racconti è possibile curare tanti particolari che in un brano, per essenza di sintesi, vengono trascurati».

Non si illude che la sua raccolta possa salvare il nostro linguaggio, ormai in «ostaggio dei termini della compra-vendita, del mercato». E sogna, per le generazioni, un mondo magari meno dominato dalla tecnica, ma «nel quale una persona possa sentirsi felice».

[redacted] domande a getto continuo il cantautore milanese ha risposto su tutto, tenendo a precisare il [redacted] profondo [redacted]game con la Liguria («anche perchè i miei musicisti sono tutti di queste parti») e per quel «Premio Tenco» che rappresenta sempre [redacted] simbolo, pur con tutti i difetti, della canzone d'autore italiana.

Adriano Pappalardo all'Oliveto di Albisola, Renzo Sinacori al Roma di Alassio

E' la prima volta di Onda e Biffa

La discoteca di Laigueglia inaugura questa sera con la [redacted] dal vivo dei «Macramé». Decine di appuntamenti con Halloween: aperto il Covo, maghi al Pirata, musica irlandese alla «Boutique»

La discoteca «Onda» di Laigueglia riapre, cambia pelle e propone appuntamenti [redacted] musica dal vivo di alto livello. Serata di inaugurazione anche alla Biffa di [redacted]oli, mentre l'Oliveto offre Adriano Pappalardo e il Caffè Roma [redacted] Alassio il cabaret con Renzo Sinacori. Decine le feste ispirate [redacted] Halloween, tra [redacted] quella del Covo di Finale.

ALBISOLA S. Al ristorante Oliveto concerto di Adriano Pappalardo dalle 22.

ALBISSOLA M. Musica e ritrovo al bar Testa [redacted] al Tropicana sul lungomare. Serata con musica dal [redacted] al discobar Face con «Halloween party».

CARCARE. Ritrovi giovani El Chico e al Green Pub. Al Betty Boop appuntamento discobar.

CAIRO M. Ritrovo alla birreria La Riffa. Giovedì «Rockcaffè live» [redacted] festa di Halloween, [redacted] i gruppi valbormidesi fra i quali i Loscogiro alla discoteca Symbol, dopo [redacted] mezzanotte si balla con dj. Serata da ballare anche al Pantasque.

Il [redacted]te Adriano Pappalardo

[redacted] «Arrivano i comici» al Number One Pub di via Cadorna. Questa sera alle 22,30 spettacolo «I Personaggi» di Michelangelo Pulci. Discobar al Jamaican Studio One di via Chiodo. Ritrovo al Numer One. Doppia festa per Halloween alla Boutique della Birra con la musica dei «Mistral» e all'americanbar «Al Pirata» di calata Sbarbaro con la partecipazione della Maga Loredana.

[redacted] La discoteca Nuova Biffa riapre oggi nella notte di Halloween. In scaletta soprattutto «bella musica» da ballare [redacted] il dj Roberto Ilardi.

FINALE [redacted] Festa [redacted] Halloween al Covo che però inaugura ufficialmente la stagione sabato. Dance allo Scotch con circuito telematico. Giovedì latinoamericano al Cuba Libre con festa [redacted] sorpresa di Halloween. Discobar al Monkey Business.

[redacted] L. Messaggeria «Phenomenon» [redacted] karaoke al Delphin's sul Lungomare. Ritrovo giovane al Flora.

[redacted] Spazio karaoke al Poseidon. Retrovi al Crazy Night, al Movida e all'Atravirago.

ALBENGA. Genere blues [redacted] country con Grazia alla chitarra alla Piazzetta degli Artisti.

ALASSIO. Al bar Halloween musica dal vivo. Al Caffè Roma sera[redacted] cabaret con Renzo Sinacori. Serata in musica al Vip, al Cabaret e al Gallo George.

[redacted] Riapertura alla discoteca Onda. Protagonisti delle prossime serate «live» del giovedì e del sabato saranno i «Macramé» del tastierista Aldo De Scalzi, [redacted] musicista dello staff di Anna Oxa e collaboratore da sempre dei New Trolls del fratello Vittorio. Assieme a Aldo De Scalzi si esibiscono Roberto Maragliano (batteria), Massimo Trigona (basso), Andrea Maddalone (chitarrista), Carlo Parola Matteo Merli (cantanti). Non mancherà musica commerciale ed un po' di underground proposto dai disc jockey Edoardo Beneccio [redacted] Rudy Mascheretti. Musica e birra alla taverna Happy Night.

ANDORA. Alla Casa [redacted] Priore si conclude l'Oktoberfest con birra e specialità tedesche. Happy hour al Big Ben. Liscio e revival al dancing Timone. **[a. r.]**

UNA NOTTE DA «VELINA»

Riecco Marina Graziani in [redacted]

Lo aveva promesso subito dopo il brillante esordio in «Striscia la notizia». «Al primo weekend libero torno a Imperia, incontro un po' di amici [redacted] poi [redacted] una [redacted] alla Riviera». Marina Graziani, la velina bionda, è ricomparsa nella città dove è nota. Un'occhiata [redacted] La Stampa e si decide il programma. Rotta verso Diano. Prima tappa al «Tango». Via la giacca. Ecco la velina percussionista. Poi, un salto al «Sortilegio». Quindi un altro succo d'ananas al «Candle light». Questione di linea? «Non scherziamo. Per quello c'è la palestra. Ma qui non mi perdo pasta al pesto, fiori di zucca, rostelle. E baci, quelli [redacted] Alassio». Antonio Ricci [redacted] Gabibbo sono d'accordo.

[redacted]

[redacted] AL CINEMA

[redacted] Chiabrera — Ore 20,30 L. 70.000/50.000
[redacted] Giovanni — [redacted] stagione lirica dell'Opera Giocosa.

Astor — Tel. 854.627 Or.: 15,30/17,15/19/20,40 22,30. L. 10.000/7000/5000
Trainspotting — *di D. Boyle, con E. McGregor, R. Carlyle, E. Bremner (Ingh. '96)* — La vita quotidiana di un gruppo di ragazzi drogati a Edimburgo che vivono per l'eroina e la consumano con allegro [redacted] V. M. 14 1h 34' **Grottesco**

Diana 1 — Tel. 825.714 Or.: 15,30/17,45/20/22,30 L. 10.000/7000/5000
Twister — *di J. De Bont, con H. Hunt, B. Paxton, J. [redacted] (Usa '96)* — Due gruppi di studiosi si contendono un primato: mettere i [redacted] strumenti di rilevazi[redacted] un [redacted]le tornado che impazza sull'Oklahoma. N. V. 1h '53 **Avvent.**

[redacted] 2 — Tel. 825.714 Or.: 16,45/19,30/22,15 L. 10.000/7000/5000
Ritratto di signora — *di J. Campion, con N. Kidman, J. Malkovic, B. Hershey (Austral. [redacted])* — Una ragazza americana in Europa: disillusioni, inganni e l'infausto incontro con un fascinoso bellimbusto. Dal libro [redacted] Henry James. N. V. 2h 24' **Dramm.**

[redacted] — [redacted]. 825714 Or.: 16,45/19,30/22,15 L. 10.000/7000/5000
Independence day — *di R. Emmerich, con J. Goldblum, [redacted] Pullman, W. Smith (Usa '96)* — Un'orda di extraterrestri assale la terra per impadronirsi [redacted] sue [redacted] e distruggere gli abitanti: [redacted] gli umani resistono N. V. 2h 20' **Fantascienza**

Eldorado — Tel. [redacted] Or.: 14,45/18/20,15 22,30. L. 10.000/7000/5000 — OGGI RIPOSO

Filmstudio — Tel. 838.63.22 Or.: 15,30/20,30/22,30 Lire 7000/5000
[redacted] settima stanza — *di M. Meszaros, con [redacted] Morgenstern, J. Nowicki, A. [redacted] (Ita- Fra-Pol-Ungh. '95)* — La storia della filosofa polacca Edith Stein, nata ebrea, convertita al cattolicesimo, morta ad Auschwitz, beatificata nell'87. N. V. 1h 55' **Dramm.**

Jolly — Tel. 850.570 Or.: 15/22,30 L. 9000/8000/5000
Film [redacted]

[redacted] — Ore [redacted] Lire [redacted] — OGGI RIPOSO

[redacted] — Tel. 640.263. Or.: 20,30 22,30. [redacted]., pref. 16,30 18,30. L. 10.000/6000/5000
Phenomenon — *di J. Turteltaub, con J. Travolta, K. Sedgwick (Usa '[redacted])* — Un operaio americano, viene investito da un flusso [redacted] energia proveniente da alieni buoni, si trasforma in un genio, trova l'amore N. V. 2h 04' **Fantastico**

Ritz — Tel. 640.427 Or.: 20,30/22,30. [redacted]. anche 16,30/18,30 L. 10[redacted] anziani
Twister — *di J. De Bont, con H. Hunt, B. Paxton, J. Gertz (Usa '96)* — Due gruppi [redacted] studiosi si contendono [redacted] primato: mettere i loro strumenti di rilevazione dentro un micidiale tornado che impazza sull'Oklahoma. N. V. 1h '53 **Avvent.**

[redacted] — Tel. 51.419. Or.: 20/22.30 Fes., pref. 15/17,30 L. 10.000/6000/5000
Sleepers — *di B. Levinson, con R. De Niro, K. Bacon, [redacted] Crudup (Usa '96)* — Quattro ragazzini finiscono in un riformatorio e subiscono violenze da parte dei [redacted]: una volta adulti cercano di vendicarsi N. V. 2h 25' **Drammatico**

Astor — Tel. 50.997 Or.: 20,30/22,30 Fes. e pref. 16,30/18,30 L. 9000/8000/5000
Squillo — *di C. Vanzina, con [redacted] Degan, J. Driver, B. [redacted] (Italia '96)* — Una ragazza polacca viene a trovare la sorella, prostituta di lusso a Milano, che presto scompare nel nulla. N. V. 1h 46' **Thriller**

[redacted] Teatro Lo[redacted] — Lire 15.000 — OGGI RIPOSO

[redacted] Abba — Tel. 504,234 Or.: 20/22 Lire 8000/6000
Tre — *di C. De Sica, con C. De Sica, A. Galiena, P. Concicini (Italia [redacted])* — In toscana, nel [redacted], un aristocratico che detesta i suoi simili, sua moglie e un ragazzo plebeo intrecciano un rapporto d'amore a tre N. V. 1h 35' [redacted]

[redacted] Ondina — [redacted]. [redacted]. Or.: 20,30 22,30; pref. e fest. anche 14,30/16,30/18,30. [redacted]
Twister — *di J. De Bont, con H. Hunt, B. Paxton, J. Gertz (Usa '96)* — Due gruppi di studiosi si contendono un primato: mettere i loro strumenti di rilevazione dentro [redacted] micidiale tornado che impazza sull'Oklahoma. [redacted]. V. 1h '53 **Avvent.**

[redacted] Loanese — Tel. 669.961 Or.: 15/17,30/20/22,30 L. 10.000/6000
Sleepers — *di B. Levinson, con R. De Niro, K. Bacon, B. Crudup (Usa '96)* — Quattro ragazzini finiscono in [redacted] riformatorio e subiscono violenza [redacted] parte [redacted] secondini: una volta adulti cercano di vendicarsi N. V. 2h 25' **Drammatico**

[redacted] Lux — Tel. 564.505 Ore 21 Lire 7000 — [redacted] RIPOSO

[redacted] — Ore 21,30 L. [redacted] — OGGI RIPOSO

[redacted] Salesiani — Tel Ore 21 [redacted] 7000/5000 — OGGI RIPOSO

[redacted] 1 — Tel. 97.249 Or.: 20,45/22,35 Lire 10.000/7000
Il corvo — *di A. Proyas, con B. Lee, E. Hudson, M. Wincott (Usa '94)* — Un musicista rock assassinato con la sua ragazza nella notte di Halloween da una banda di teppisti risorge dalla tomba per vendicarsi. N. V. 1h 40' **Horror**

Verdi 2 — Tel. 97.249 Or.: 20,30/22,35 [redacted] 10.000/7000
Twister — *di J. De Bont, con H. Hunt, B. Paxton, J. Gertz (Usa '96)* — Due gruppi di[redacted] si contendono un primato: mettere i loro strumenti di rilevazione dentro un micidiale tornado che impazza sull'Oklahoma. N. V. 1h '53 **Avvent.**

GENOVA E IMPERIA

TEATRI

Carlo Felice: Der Rosenkavalier.
Teatro Stabile - T. Corte: Balada di fine millennio
Teatro Stabile - Sala Duse: La partitella
Politeama Genovese: Nata ieri. Di G. Kanin
Teatro della Tosse - Teatro [redacted] - [redacted] naria: Sabò Sabò
Teatro della Tosse - Agorà: Siamo un sogno dentro un sogno

CINEMA

Ariston 1: Tin Cup
Ariston 2: Mission: impossible
Augustus: Independence day
Corallo 1: Fratelli
Corallo 2: I racconti del cuscino
Grattacielo: Sleepers
Lux: The fan - (Il mito)
Odeon: [redacted]ster
Olimpia: Il barbiere di [redacted]
Orfeo: Scomodi omicidi
Palazzo: Ritratto di signora
[redacted]: Le onde del destino
Universale 1: Jack
Universale 2: Twister
Universale 3: Il momento di uccidere
Verdi: Squillo
Luci rosse: Abc, Alcione, Centrale 1 e 2, Chiabrera, Cristallo, Dorico, Eldorado, Smeraldo

[redacted]

Centrale: Twister
Dante: Sleepers
Imperia: Jack

[redacted]

Ariston: Squillo
Ariston Ritz: Sleepers
Ariston Roof Sala 1: Il barbiere di Rio
Ariston Roof Sala 2: L'eliminatore
Ariston Roof Sala 3: Ritratto di signora
Sanremese: Independence day
Centrale: Twister
Orfeo: Trainspotting
Tabarin: Phenomenon

Elogio all'orologio & Preziosa

presentano

REGALI PREZIOSI

OROLOGERIA, GIOIELLERIA, ARGENTERIA, ARTICOLI REGALO, OREFICERIA, CRISTALLERIE, PORCELLANE, ANTIQUARIATO

Esiste un mondo di cose belle che si cercano e si acquistano per valori che trascendono la funzionalità ed appartengono alla sfera del piacere: sono gli oggetti da collezione, le cose belle e preziose di cui amiamo circondarci: sono gli ingredienti della nuova edizione di Elogio all'orologio e Preziosa. Quel regalo che da tanto volevate fare, quell'oggetto che da tanto desideravate regalare a voi stessi è sicuramente qui.

°REGALI PREZIOSI E' PER VOI!

I Concerti (ore 21.00)

- Lunedì 21 novembre: Orchestra di Silvano D'Angelo. Musiche anni '50 - '60.
- Venerdì 22 novembre: Ensemble Johann Strauss. Arie del compositore viennese.
- Sabato 23 novembre: Quartetto d'archi. Musiche di J. S. Bach, W. A. Mozart, A. Vivaldi...
- Domenica 24 novembre: Trio acustico. Ouvertures operistiche, intermezzi di operette.

L'Evento

Domenica 24 novembre direttamente da Eurodisney Topolino e Minnie presenteranno i nuovi orologi "firmati" Walt Disney

Le Mostre

- MOSTRA DELL'OROLOGIO E DEL GIOIELLO D'EPOCA. Presentazione delle migliori collezioni di alcuni operatori specializzati.
- DIECI TAVOLE PER SOGNARE. La Federazione Nazionale Fabbricanti Argenterie, con la collaborazione delle Case produttrici italiane leader nel mondo, presenta i pezzi di argenteria che costituiscono il meglio della produzione italiana.
- L'ELOGIO DELLA PENNA. Uno speciale percorso guidato all'interno della rassegna per presentare le migliori creazioni italiane e straniere.

Torino Esposizioni 21 - 24 novembre 1996

Orario al pubblico: giovedì/venerdì 14-23 - sabato/domenica 10-23

Organizzazione generale: KRONOS • tel. 011/31.69.766 - 31.99.706 • fax 011/3L93.847

Coppa Italia senza più savonesi: al «Chittolina» finisce 1-3, la banda-Caracciolo perde 3-0

Vado e Bragno, l'avventura è finita

Secche sconfitte ieri contro il Ventimiglia e la Pegliese

Hockey prato

Sfida in Coppa al Pagine Gialle

SAVONA. E' il Pagine Gialle Torino, compagine che milita in A1, il prossimo avversario del Liguria negli ottavi di finale di Coppa Italia. I biancoblù di Colla affronteranno i piemontesi domani alle 11 al «Legaccio» di Genova. Il sorteggio ha favorito i savonesi che giocheranno il turno «in casa», con la possibilità di accedere direttamenti ai quarti. Il regolamento della manifestazione non prevede il doppio turno, una gara «secca». Carlo Colla: «La squadra, dopo aver vinto a punteggio pieno il girone eliminatorio, sogna di proseguire nella manifestazione. Nell'ultima partita contro il Savona i ragazzi hanno dimostrato di essere assai uniti. E' la nostra forza». Ancora Colla: «Purtroppo domani a Genova non potremo schierare Rossi a centrocampo. Un'alternativa dovrò trovarla al più presto». Intanto il Liguria si sta organizzando per la stagione indoor, la compagine del presidente Accornero sarà impegnata in 4 tornei: Senior, Junior, Ragazzi e Allievi. [r. p.]

Il Ventimiglia avanza in Coppa Italia. La squadra di Fortugno ha superato per 3-1 il Vado al termine di una gara giocata da entrambe le squadre a viso aperto. Le due compagini si sono presentate in campo imbottite di giovani, e con l'obiettivo soprattutto di disputare una buon allenamento.

I padroni di casa sono passati per primi in vantaggio con l'ex attaccante del Savona, Amatruda. Sulle ali dell'entusiasmo, i rossoblù hanno messo in difficoltà i frontalieri e sono andati vicini al raddoppio con Mugliarisi, che ha colpito da buona posizione la traversa, il portiere ormai battuto. Dal possibile 2-0 si è invece passati sull'1-1, con la realizzazione messa a segno da Priano. Poi è iniziato lo show di Russo, match-winner della gara. Rientrato in squadra dopo un infortunio, l'attaccante del Ventimiglia si è scatenato realizzando in contropiede due reti, e in chiusura Amatruda ha colpito un'altra traversa.

A fine gara soddisfatto il tecnico ospite Fortugno, che ha detto: «Questa gara ci serviva soprattutto per verificare le condizioni dei miei in vista della trasferta di Ceparana. Siamo però molto soddisfatti per aver centrato la qualificazione». Il Vado esce comunque a testa alta dalla competizione. Il segretario dei vadesi, Sergio Cerruti: «E' stata una partita interessante, e il risultato è di sicuro bugiardo. Noi abbiamo tenuto quasi costantemente nella loro area gli avversari, ma putroppo in due occasioni Russo ci ha castigati. Siamo stati sfortunati, il pareggio era il risultato più giusto. Ma il Ventimiglia ha giocato la sua partita e merita solo applausi».

Nulla da fare, ieri sera, neppure per il Bragno, travolto a Multedo (3-0) da una Pegliese cui era vincere per superare il turno. Reti di Parodi, Staffieri e Ardinghi. Si qualificano intanto anche Sarzanese, battendo al «Luperi» la Folbas per 1-0, e la Grassorutese nonostante la sconfitta (0-1, gol di Costa) sul terreno del Sestri Levante. [r. p.]

Giornata-no per il Bragno di Caracciolo

Basket, comincia la serie D

Cinque squadre savonesi al via Il Loano compagine da battere?

Dopo C2 maschile e B femminile, anche gli altri campionati di basket si mettono in moto. Nel prossimo week-end prende infatti il via il campionato di serie D maschile, composto da dieci squadre, la cui esatta metà appartiene alla provincia di Savona: Loano, Ceriale, Il Gabbiano Andora, Maremola Pietra e Cairo.

Il torneo si presenta equilibrato, con un Loano intenzionato a fare del suo meglio per ritornare presto in tornei più adatti al suo blasone. La squadra è presieduta da Orazio Cacace, e vanta tra le sue fila giocatori di esperienza come Blengino e Gentile, contornati da una serie di giovani destinati a mettersi in luce.

Anche a Cairo c'è tanto desiderio di far bene. La compagine giallobl, presieduta da Giacomo Coratella ed allenata da Fausto Marchisio, vanta tra gli altri Mauro Gaia, Fabio Dispari, Marco Freglìasco e Nicola Berretta. L'obiettivo è quello di disputare un campionato dignitoso, anche se non sarà facile inserirsi nelle posizioni di vertice.

Con curiosità è atteso il Ceriale, che torna sul palcoscenico cestistico dopo alcuni anni di assenza. La compagine ponentina disputerà i suoi incontri interni nella palestra di via Magnone. Il Maremola Pietra, salutato Umberto Buscaglia «promosso» nella C2 ad allenare il Finale, ha in panchina Vincenzo Iannuzzi. Buone cose si attendono anche dal Gabbiano Andora, formazione allenata da Claudio Agostinis, che avrà il compito di far maturare molti giovani di sicuro valore.

Le savonesi dovranno vedersela Imperia, Sanremo, Granarolo, Campoligure e M.F. Basket Genova. Questo il programma della prima giornata: Loano-Granarolo (domenica, 17,30); Campoligure-Sanremo; Imperia-Ceriale (palestra Maggi, sabato alle 21); M.F. Genova-Il Gabbiano (domenica, ore 19) e Maremola Pietra-Cairo (palazzetto di piazza Einaudi, sabato alle 21). [g. o.]

Le graduatorie: raffica di primattori

Un formidabile «Giro» in bikes

Il mese della festa delle mountain-bikes si è concluso in un clima di amicizia e di arrivederci alla corsa conclusiva, quella natalizia al Castello di Spotorno. Ha vinto **Mauro Armellino**, il più motivato e freddo nei momenti decisivi. Ma il battuto, **Piero Sedaboni**, che a Cadibona aveva i pronostici dalla sua, non gli è da meno: un duello che ha fatto parlare del Giro in tutta la Liguria.

Gli oltre cento partenti in ogni tappa confermano che l'attuale regolamento permette a tutti di concorrere sempre e comunque per classifica. Ha vinto dunque Armellino della Santysyak e il suo coequipier **Luciano Berruti** lo ha imitato nel «Doppio Giro». E un terzo vallìgiano ha completato il trionfo valbormidese: «Intergi» **Michele Rosso**, al bravo e attento **Fabio Monchiero** dell'Eledi. Ma l'interpretazione data dalle classifiche proposte dall'Anpi di Legino completa il quadro, visto che il «GP Ferra» è stato conquistato da **Massimo Zunino** (Olmo) seguito da Davide Ricciardi (Zanini), Marco Marchisio (Santysyak). Queste le graduatorie che completano il quadro della corsa intitolata a Mario Delbono, e organizzata dal Modellismo club e dalla Lega Ciclismo Uisp.

Trofeo Nando Cogno (11° posto): 1. **Ivano Cannavacciolo** (O'Clock); 2. Sergio Paronelli (Vado Sport); 3. Marco Marchisio (Santysyak). Coppa Pippo 56: 1. **G. Franco Accinelli** (Formula Uno); 2. Roberto Peluffo (Peluffo); 3. Enrico Zanini (Zanini). Coppa Giovanni Rossetto 31: 1. **G. Michele Ascoli** (Ceriale; 2. Mario Amendola (Sial); 3. Carlo Moreno (B C Team). GP Mario Gaggero 66: 1. **Enrico Battaglia** (Santysyak); 2. Enzo Cesio (Sial); 3. Alberto Venturini (Avis). GP Enrico Del Rio 76: 1. **Massimo Parodi** (Azzari); 2. G. Carlo Canazza (Monte Fascel; 3. Franco Scalia (Peluffo). Ricordo Dino Lanero 56: 1. **Massimiliano Brondi** (Avis); 2. Massimo Noberasco (Ceriale); 3. Alessandro Gallizia (Peluffo). Coppa Lucio Minuto 96: 1. **Antonio Fenoglio** (Perico); 2. Oscar Caligaris (Formula Uno); 3. Diego Marchianò (idem).

Cronoscalata a Finalborgo. Torna il ciclismo su strada, auspice l'Uc Finalborgo che organizza domenica la Finale-S. Bernardino di 4 km, record del milanese Premoli in 10'11". La gara, ricchissima di medaglie d'oro, è la 2a prova dello Slam del Cronometro Ferrarassa, che si concluderà il 10 alla Madonna del Monte. Il ritrovo della Finale (Bar Vela)-S. Bernardino (Ristor. Cuccol è fissato per le 8, con partenza alle 9. Servizio tecnico Udace e Uc Finalborgo. In palio il 2° S. Bernardino Story, Medaglia d'oro Corrado Ricciardi e Ricordo G. Bozzano. Lo «Slam»: p. 20 Benedetti; 19 Tengattini; Valenti; 17 Santysyak; 16 Grillo; 15 Scotti. A seguire, altri 14 atleti. [n. d. m.]

La Giallombardo vice-coach dell'Italia A

Sincro: in azzurro sempre più Athena

SAVONA. Nuovo incarico in Nazionale per Patrizia Giallombardo. Il coach del settore sincro dell'Athena Savona seguirà la squadra «assoluta» in collaborazione l'allenatrice Kathy O'Brian. Da domani iniziano infatti a Roma i collegiali, a cui prendono parte sei ragazze dell'Athena: Clara Porchetto, Laura Vecchietti, Alice Dominici, Claudia Berruti, Serena Bianchi e Sara Vercelli. Le biancorosse, dopo un periodo di allenamenti nella capitale, a gennaio andranno in Australia per «stage» in vista degli Europei giovanili, e per le Coppa del Mondo.

Agli Europei che terranno in Spagna sono già sicure partecipare Serena Bianchi, Laura Vecchietti e Clara Porchetto, mentre per la Coppa del Mondo che si disputerà in Cina a luglio faranno parte della spedizione Vercelli, Dominici, Bianchi e Berruti. Domani a Roma scatta anche lo stage della Nazionale Juniores, cui parteciperanno le savonesi Barbara Tincani, Lara Scarrone e Marcella Bertonasco.

Sul nuovo incarico federale afferma la Giallombrado: «E' una grande soddisfazione poter lavorare ai livelli, anche se il mio obiettivo è quello di continuare a far crescere il sincronizzato a Savona. In questo momento la piscina prolungamento fuori uso, le mie ragazze sono costrette purtroppo ad allenarsi il mattino nella piscina scoperta. Ci molte difficoltà nello svolgere i due ici allenamenti quotidiani. Le più piccole invece devono viaggiare verso Loano e Albenga per svolgere l'attività. Purtroppo la piscina del prolungamento è da troppo tempo inagibile: da mesi non si può utilizzare, ed è grave per una struttura utile anche per operare nel sociale».

Intanto ieri l'anticipo della terza giornata di A1 pallanuoto tra Posillipo e Paguros Catania, si concluso con il successo dei partenopei campioni d'Italia, che vincendo per 21-10 centrano così la terza vittoria in campionato altrettante gare, e si apprestano a debuttare, domani, nel girone inaugurale della Coppa dei Campioni. [r. p.]

Profondo azzurro per la Giallombardo

Tornei giovanili

Volano le «Ragazze» del Finale

Entrano nel vivo i campionati di pallavolo riservati ai baby. Nel campionato «Ragazze» è al comando, nel girone A, il Finale che domenica è passato (3-1, con parziali di 15-5; 10-15; 15-11; 15-5) sul parquet del Carcare. Nel secondo e nel terzo girone, che sono iniziati nel fine settimana, ottimo è stato l'avvio di stagione di Varazze, San Pio e Sampor.

Interessante presenta anche il campionato Juniores femminile che vede al comando dopo 4 giornate quartetto composto da Finale Ligure, Bianco Sport Albenga, Carcare, Latte Frascheri Varazze. Ottima impressione ha destato intanto il Carcare, che ha superato al termine di una partita molto combattuta, il San Pio X Loano.

Il Latte Frascheri Varazze invece, con prova assai convincente, è passato sul parquet Vbc Savona. Sabato e domenica prossimi i riflettori volley giovanile saranno puntati principalmente sul campionato «Ragazzi». [g. o.]

Il titolo alla Bronzi

Le savonesi sbancano i «regionali»

SAVONA. Ancora un ottimo risultato per il Bowling club Savona, stavolta alle finali del Campionato regionale di singolo riservati alle «Nuove Leve» (cioè giocatori tesserati da questa sola stagione). A brillare sono state le donne, che hanno conquistato i gradini del podio. Su quello più alto è salita Annalisa Bronzi (tra l'altro con un punteggio che, in una classifica unica, l'avrebbe vista seconda assoluta): ha preceduto Stefania Albrigo e Giovanna Vacca.

In campo maschile nulla hanno potuto gli specialisti savonesi contro i forti portacolori del «Lanterna» di Genova, che ha centrato le prime tre posizioni (vittoria Fabio Canessa, 177 media). La manifestazione, che ha registrato un autentico record di partecipanti, è stata organizzata dal Comitato Ligure della F.I.S.B., e i risultati ottenuti dal Bowling club confermano gli eccezionali progressi compiuti dal sodalizio savonese nelle ultime stagioni. [g. o.]

10ª TAPPA GIOVEDI 31 OTTOBRE 1996
SAVONA GOAL '96
Gran Premio «SOTTOZERO»
domenica novembre '96

1	SAVONA	
	IMPERIA	POGGIBONSI
3	VADO	CAIRESE
	FINALE	ENTELLA
5	BORGIO	QUILIANO
6	MILLESIMO	LEGINO

Lo sportivo '96 è

GOLDEN BOYS "Centro Calcio"
Primi calci
Pulcini
Esordienti
Giovanissimi
Allievi
Junior
Nome Cognome
Indirizzo
BAR o TEAM

1ª TAPPA GIOVEDI 31 OTTOBRE 1996
Sabato 2 novembre 1996

1	ANZIO - PESCARA
2	ROMA - BOLOGNA
3	ORTIGIA-COMO
4	CATANIA - RECCO
5	NERVI - FLORENTIA
6	POSILLIPO - PAGUROS
7	BRESCIA - ATHENA

Nome Cognome
Indirizzo
BAR o TEAM

ASSOCIAZIONE MONREGALESE TRIFULAU
Mondovì
dal 31 ottobre al 10 novembre
Piazza della Repubblica
Orario: feriali 17.00-23.00, festivi 14.00-23.00
FIERA NAZIONALE del Tartufo
CERAMICA BESIO
banca di credito cooperativo carrù e del monregalese

LA STAMPA & PUBLIKOMPASS
PUBBLICITÀ CHE VALE

VI VOLIAMO FELICI.

DICONO CHE NON DOBBIAMO RESTARE FUORI DALL'EUROPA: NOI CI ANDIAMO E TORNIAMO. E CI DORMIAMO.

Per chi viaggia in coppia, "Vi voliamo felici" è una nuova, straordinaria iniziativa Alitalia. Potete andare in vacanza in tutte le belle città della Comunità Economica Europea, e anche a Budapest e Oslo, con solo 389.000 lire a persona se scegliete i nostri voli diretti A/R e 100.000 lire in più se utilizzate un collegamento non diretto. E possono volare con voi a 179.000 lire fino a due bambini di età inferiore ai 12 anni. Se preferite la formula "volo più albergo", i Tour Operator italiani da noi selezionati renderanno indimenticabili anche le vostre notti: a partire da solo 489.000 lire (volo diretto A/R e due pernottamenti) potete ammirare dalle finestre di alberghi selezionati a 2/3 stelle i cieli scintillanti di Parigi, Barcellona, Madrid, Siviglia, Malaga, Valencia, Lisbona, Londra, Amsterdam, Atene, Budapest, Vienna, Berlino, Copenhagen, Stoccolma, Oslo. Potete scegliere dalle due alle quattro notti, l'importante è che sia compresa quella tra sabato e domenica. L'albergo è gratuito per un bambino di età inferiore ai 12 anni se dorme in camera con voi. Ricordatevi che in tutte le offerte non sono comprese le tasse aeroportuali. Conviene fare presto, perché scegliendo queste tariffe davvero speciali sono limitati sia i posti per il volo che per l'albergo: la prima partenza è il 5 novembre, l'ultimo rientro il 17 dicembre. L'Europa vi sorride: sì, vi voliamo felici.

Per informazioni e prenotazioni potete raggiungere direttamente gli Uffici Alitalia e le Agenzie di Viaggi, oppure chiamare il nostro numero verde (attivo 24 ore su 24). E per saperne di più, consultate la pagina 432 di Televideo.

Numero Verde **167-050350**

È un'iniziativa Alitalia in collaborazione con i seguenti Tour Operator: Bluewings, Chiariva, Dolcevita, Francorosso, Futuriviaggi, Giver, I Grandi Viaggi, Meridiano, Offshore, Olympia, Touratna, Utat, Ventana.

Alitalia

Elogio all'Orologio e Preziosa

presentano

REGALI PREZIOSI

OROLOGERIA, GIOIELLERIA, ARGENTERIA, ARTICOLI REGALO, OREFICERIA, CRISTALLERIE, PORCELLANE, ANTIQUARIATO.

Esiste un mondo di cose belle che si pensano e si acquistano per valori che trascendono la funzionalità ed attengono alla sfera del piacere: gli oggetti da collezione, le cose belle e preziose di cui amiamo circondarci: sono gli ingredienti della nuova edizione di Elogio all'Orologio e Preziosa. Quel regalo che da tanto volevate fare, quell'oggetto che da tanto desideravate regalare a voi stessi è sicuramente qui...

REGALI PREZIOSI E PER VOI!

I Concerti ore 21.00

- Giovedì 21 novembre: Orchestra di Silvano D'Angio. Musiche anni '50 - '60.
- Venerdì 22 novembre: Ensemble Johann Strauss. Arie del compositore viennese.
- Sabato 23 novembre: Quartetto d'archi. Musiche di J. S. Bach, W. A. Mozart, A. Vivaldi...
- Domenica 24 novembre: Trio acustico. Ouvertures operistiche, intermezzi di operetta.

La Mostre

- MOSTRA DELL'OROLOGIO E DEL GIOIELLO D'EPOCA. Presentazione delle migliori collezioni di alcuni operatori specializzati.
- DIECI TAVOLE PER SOGNARE. La Federazione Nazionale Fabbricanti Argentieri, con la collaborazione delle Case produttrici italiane leader nel mondo, presenta i pezzi di argenteria che costituiscono il meglio della produzione italiana.
- L'ELOGIO DELLA PENNA. Uno speciale percorso guidato all'interno della rassegna per presentare le migliori creazioni italiane e straniere.

L'Evento

Domenica 24 novembre direttamente da Eurodisney topolino e Minnie presenteranno i nuovi orologi "limited" Walt Disney

Torino Esposizioni 21 - 24 novembre 1996

Orario al pubblico: giovedì/venerdì 17-23 - sabato/domenica 10-23

Organizzazione generale: KRONOS • tel. 011/31.99.766 - 31.99.706 • fax 011/31.99.997

camuriati

Lo sconto in profumeria

Realizza il "Tuo" profumato sogno di vacanza

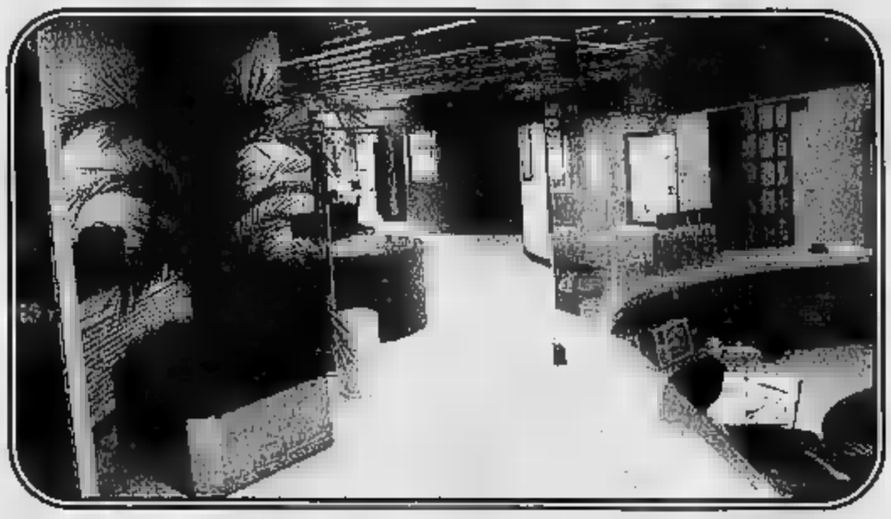

Dal 21 Ottobre '96 al 31 Luglio '97

una grande ed esclusiva opportunità:

"IN VACANZA CON CAMURATI"

Tutti coloro che acquisteranno i prodotti delle Profumerie o usufruiranno dei trattamenti del Solarium o del Centro Estetica, potranno partecipare ad uno stupendo

"Profumato Sogno di Vacanza"

Con L. 1.000.000 di spesa, raggiungibile raccogliendo gli scontrini degli acquisti effettuati anche in nove mesi, con i tradizionali SCONTI CAMURATI puoi ottenere

UNA [redacted] DI VACANZA in [redacted] delle 76 località ■ scelta tra mare-montagna Italia, Corsica ■ Baleari

La RACCOLTA SCONTRINI è valida nelle Profumerie, Solarium ■ Centro Estetico CAMURATI. Tutte le informazioni, la cartolina di partecipazione e il catalogo delle localitàsono disponibili esclusivamente presso i Negozi, Solarium ed il Centro Estetico CAMURATI

1 **Via E. De Sonnaz, 13**
(Ang. Via Avogadro)
tel.011/561.38.38 - 561.10.20 - Torino
Orario: 9.15/12.30 - 15.30/19.30

2 **Piazza Adriano, 1**
tel.011/434.40.60 - Torino
Orario: 9.15/12.30 - 15.30/19.30

3 **IL SOLARIUM e L'ESTETICA**
C.so Ferrucci, 32
(Ang. P.zza Adriano, 1)
tel.011/433.42.86 - Torino
Orario continuato: 8.30/20

camuriati camuriati camuriati

Autoriz. [redacted] Concessa n. 96123112 del 20/09/96 - ArtiAudio design Asti tel. 0141/592019

GARANZIA* A DOMICILIO. PER TRE ANNI. SU TUTTI I COMPUTER UNION.

* Testo completo alle pagine di prodotto.

E' l'evento dell'anno per il PC!

3 ANNI DI GARANZIA A DOMICILIO

COMPUTER UNION

Con tutte le configurazioni di PC Union, comprese quelle in offerta, avrai un Tecnico direttamente al tuo tavolo di lavoro per gli interventi in Garanzia. Per 3 anni.

E' un nuovo concetto Computer Union che ti dà ciò che dagli altri non puoi avere. Come la qualità dei suoi prodotti e dei suoi componenti.

Assistenza telefonica A VITA · FAX on demand 011/4031266 · CE · Microsoft · Designed for Microsoft Windows 95 · intel inside pentium

Tutti i prezzi sono da considerarsi IVA 19% esclusa - Tutte le configurazioni sono da considerarsi monitor escluse - Tutti i marchi ® appartengono ai legittimi proprietari.

OFFERTE COMPUTER UNION PCI

Case minitower + alim. CE • Mainboard Triton II 430 VX esp. 512 [illegible] con cache Pipeline Burst • HD 1.3 Gb PIO mode 4 • [illegible] 1280 x [illegible] esp. [illegible] Mb [illegible] dec. MPEG software integrato • Drive 3"1/2 1.44 Mb • Tastiera per Win 95 • Monitor opzionale • 24 software compresi nel prezzo.

Premium 120 PCI	
16 Mb RAM	£ 1.698.000
[illegible] Mb [illegible]	£ 1.898.000
[illegible] 133 [illegible]	
16 Mb RAM	£ 1.798.000
32 Mb RAM	£ 1.998.000
Premium 150 PCI	
16 Mb RAM	£ 1.998.000
32 [illegible] RAM	£ 2.189.000
Premium 166 PCI	
16 [illegible]	[illegible] 2.249.000
32 Mb RAM	[illegible]

FINANZIAMENTO 10 e lode
Dividi per 10 il costo. Lo paghi in 10 rate mensili. Anticipo solo il 10%.

5 mesi HELP

KIT [illegible]
[illegible] + Scheda audio 16 Bit
+ Cassa multimediale
£ 298.000 + Iva 19%
[illegible] TUTTE LE [illegible] ZIONI

24 PACCHETTI SOFTWARE inclusi nel prezzo

LE VERSIONI AGGIORNATE DEI SOFTWARE PIÙ RICHIESTI

OFFERTE ACCESSORI E COMPONENTI

computer e accessori
4.000 VOCI CATALOGO

CD ROM 8X
L. 199.000

SC. AUDIO 16 BIT
L. 99.000

IOMEGA ZIP
L. 279.000

SUPER UNION
IL 1° VERO SUPERMERCATO DELL' INFORMATICA

SUPERUNION

BIELLA - V.le Roma, 7	015/8408238
CUNEO - P.zza Europa, [illegible] Inf. gal. S.Carlo	0171/695913
TORINO1 - Via Quix, 14/C	011/7715658
[illegible] - V. Valperga-Caluso, 18	011/6509531
[illegible] - Via San Gaudenzio, 5	02/33105690
MILANO - V. Maestri Camp., [illegible]	02/59901475
RIMINI - Via M.da Forlì, 38	0541/782540
GENOVA - Via Molteni, 50/R	010/417957
BOLOGNA - Via De Carracci, [illegible]	051/375682
ANCONA - Via [illegible] Gasperi, 22	071/2805678
FIRENZE - Viale Volta, 127	055/574608
ROMA - Via Cassia, 20/22	06/7027451
SALERNO - V. Caio Trebazio Testa	089/759944
VARESE - V. Marini, 14 ang V. Calcoli	0332/830001
[illegible] - Viale Piave, 203	[illegible]

[illegible] VENDITA
[illegible]

Conegliano (TV)	
BRINDISI	
VERONA	
[illegible]	
[illegible] (MI)	
RIETI	
LECCE	
[illegible]	
R. [illegible]	
PESCARA	
AVEZZANO(AQ)	
CATANZARO	
Tolentino (MC)	
CAGLIARI	
MANTOVA	

[illegible] APERTURA	
0438/412372	
0831/528842	
045/8003531	
0187/513864	
02/95311085	
0746/205161	
0832/354399	
0984/75741	
0965/22973	
085/4214777	
0863/414889	
0961/727454	
0733/966359	
070/494875	
0376/329862	
MAGLIE (LE)	0836/427910
CROTONE (CZ)	0962/901539
PERUGIA	075/5732298
NOVARA	0321/35894
[illegible]	031/530946
NAPOLI	081/5788930

Chiedi al numero verde il punto vendita più vicino. Numero Verde 167-018331

DIREZIONE VENDITE, DISTRIBUZIONE, NUOVE AFFILIAZIONI: [illegible] Ippolito
Tel. 011/4034828 r.a. Fax 011/4033325
[illegible] E-mail: comp-union@videocomputer.it
SITO INTERNET: http://www.videocomputer.it/comp-union/
PER NUOVE [illegible] ippolito@videocomputer.it

Abbiamo affettato i prezzi!

Scanner Trust Imagery 4800 SP Compact

499.000 IVA INCLUSA

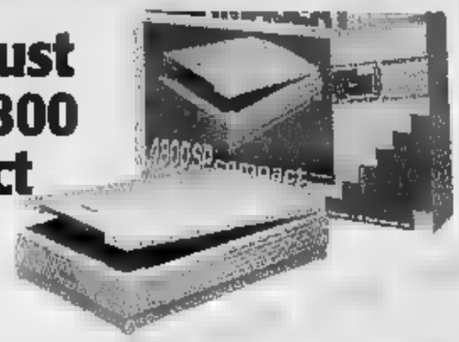

15" HS MS 1595 P SVGA N.I.

599.000 IVA INCLUSA

HP DeskJet 400 C

INCLUSO KIT COLORE GETTO D'INCHIOSTRO B/N 1 ANNO DI GARANZIA HP

399.000 IVA INCLUSA

Lettore CD 10X

289.000 IVA INCLUSA

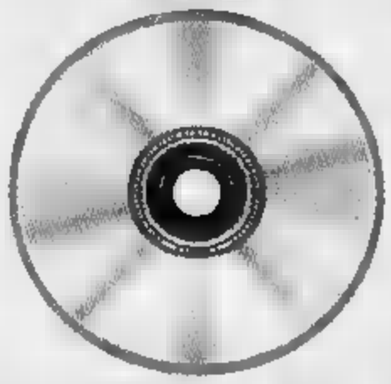

SkyMini Pentium® Processor 133 MHz 16 MB EDO RAM

133 MHz Pentium® Processor; 16 MB EDO RAM; Hard Disk: 1,3 Gb; **Floppy:** 3,5 da 1,44 Mb; **Scheda Video/grafica:** PCI 1 MB Video DRAM MPEG1 video playback; **Tastiera:** InduS-Keyboard Win'95; **Software incluso a scelta** Win'95 Pack, Win Pack o IBM Pack; **Monitor: escluso**

1.699.000 IVA INCLUSA

Offerta TIMMY Cellulare GSM Ericsson GA 318

+ batteria 40h
+ carica batteria veloce
+ TIM CARD

570.000 IVA INCLUSA

ECCO DOVE TROVI QUESTE ED ALTRE MILLE FANTASTICHE OFFERTE IN PIEMONTE:

SERVIZIO CLIENTI Tel. 011/8127787

ALESSANDRIA C.so Borsalino 30 Tel. 0131/444040

CUNEO Via Sebastiano Grandis 6 Tel. 0171/691989

BIELLA Via Candelo 31 Tel. 015/8493515

AOSTA Via San Martins De Corleans 67 Tel. 0165/31828

Borgomanero (SS per Gozzano) Via Kennedy 22 Tel. 0322/846498

TORINO
- ***MAXISTORE*** C.so Tortona 5/7 Tel. 011/8127787
- C.so Sebastopoli 194 Tel. 011/3241319
- Via Biglieri 1 (ang. Via Nizza) Tel. 011/6637110
- Via Orbetello 64 Tel. 011/2203177

Collegno C.so Francia 92/C Tel. 011/4032788

Cirie Prossima Apertura

Rivarolo Prossima Apertura

Pinerolo Prossima Apertura

VERCELLI ***Santhià*** SS 143, 56A Tel. 0161/928343

VOBIS MICROCOMPUTER

La prima catena europea dell'informatica

C'è qualcosa di speciale tra noi. Qualcosa che va oltre il quotidiano.

Lunedì **tuttosoldi** Mercoledì **tuttoscienze** Giovedì **tuttolibri** Sabato Specchio

LA STAMPA
Piacere quotidiano

Per la pubblicità su
LA STAMPA
PK
publikompass
srl
Agente Publikompass
Corso Cavour
Tel. (011) 333.41 (2 linee r.a.)
(0321) 623035
Gozzano Via Cervino 13
Tel. (0322) 913.839

LA STAMPA
NOVARA
VERBANO CUSIO OSSOLA
Giovedì 31 Ottobre 1996 no 33
Redazione: c. della Vittoria 2, tel. 398.401/02 / Fax 36391

PeterVest presenta KASANOVA L'AMANTE DELLA CASA
LISTA NOZZE - ARTICOLI REGALO
PORCELLANE - CRISTALLERIE
CASALINGHI
Concessionario
FOPPAPEDRETTI
NOVARA - Via Massaia, 1 - Tel. 0321/402693

Fra gli arrestati c'è anche il medico di Casaleggio ed il marito carrozziere

Traffico di droga: 11 in carcere

L'intervento dei carabinieri ha stroncato un'organizzazione che stava insediandosi nel Novarese
L'hashish, 100 chili per volta, arrivava dalla Spagna ed era nascosto ■ Cavaglio ■ Castellazzo

Maria Antonietta Agati, Filiberto Giurati e Domenica Titoldini

NOVARA. I salsicciotti di hashish, partiti dal Marocco, arrivavano ad Estepona, città nel Sud della Spagna. Da qui proseguivano poi per Novara, confezionati col cellophane ■ nascosti nel serbatoio [illegible] usate dai corrieri. Questo traffico andava avanti [illegible] primi mesi dell'anno scorso. L'hanno stroncato i carabinieri del reparto operativo con un intervento articolato e [illegible] complesso che ha portato in [illegible] undici persone con diversi ruoli ■ gradi di responsabilità.

«Questa è fra le operazioni più importanti della nostra provincia - ha sostenuto [illegible] punta d'orgoglio il colonnello Pasquale Muggeo -. E' [illegible] prima volta che, sul nostro territorio, si crea un'organizzazione di questo tipo con alcuni personaggi [illegible] rilievo e buone disponibilità economiche. Un tentativo larvato di inserirsi stabilmente sul mercato novarese della droga partendo dall'hashish, una componente residuale nell'ambito degli stupefacenti [illegible] non per questo meno pericolosa».

Fra [illegible] arrestati, insieme a vecchie conoscenze, troviamo la dottoressa Maria Giovanna Zanolo, [illegible] anni, medico condotto di Casaleggio. Abita a Castellazzo in [illegible] piuttosto isolata insieme al marito Filiberto Giurati, 49 anni, carroz- [illegible] qualche precedente specifico. La coppia ha due figli.

I carabinieri hanno eseguito complessivamente dieci ordini [illegible] carcerazione per concorso in traffico internazionale di [illegible] stanze stupefacenti [illegible] dal gip Adele Starita su richiesta del pm Roberto Pellicano.

L'operazione, con l'impiego di un centinaio di carabinieri, tra unità cinofile ed un elicottero, è scattata contemporaneamente, ai domicili degli indagati, alle [illegible] di martedì mattina. Piero Pedrana, [illegible] anni, operaio con una lunga [illegible] di precedenti che abitava in un cascinale ristrutturato a Cavaglio d'Agogna, è [illegible] invece sorpreso [illegible] Novara, in [illegible] della madre. E' considerato il capo dell'organizzazione. Nel cascinale di Cavaglio, dove un tempo Pedrana allevava maiali, è stata bloccata invece la moglie, Maria Antonietta Agati, casalinga incensurata di [illegible] anni dalla quale vive ormai separato. Nella loro abitazione di Castellazzo, con [illegible] autorimessa, sono stati bloccati il medico condotto ed il marito carrozziere. Il coinvolgimento della dottoressa sarebbe documentato da tutta una serie di prove documentali fra le quali alcune intercettazioni telefoniche. Il marito, anche in ragione del suo mestiere, potrebbe essere fra coloro che hanno messo [illegible] disposizione le auto per [illegible] corrieri. Fra questi ultimi, i carabinieri annoverano anche Domenica Titoldini, 36 anni di Novara, incensurata.

Nell'organigramma dell'operazione «Estepona» (dal [illegible] della città Spagnola da dove partiva l'hashish per Novara) abbiamo dunque Pedrana [illegible] presunto finanziatore e colui che forniva i mezzi ai corrieri diciamo così all'ingrosso. Quando la droga, di buona qualità arrivava in Spagna, veniva pagata [illegible] vaglia telegrafici internazionali eppoi trasferita [illegible] Italia. Viaggi sono stati effettuati da [illegible] moglie, da Titoldini ed altri due novaresi arrestati a Ventimiglia dalla polizia francese. Avevano 32 chili di hashish, nascosti nel serbatoio dell'auto, proprio quando in frontiera c'erano i carabinieri di Novara ad aspettarli.

Maria Giovanna Zanolo, medico di Casaleggio, e l'operaio Piero Pedrana

Accanto a finanziatori ■ corrieri abbiamo poi spacciatori al minuto che agivano sulla pi[illegible] novarese vale a dire: Giancarlo Fontanella, disoccupato di 30 anni con qualche precedente e Fernando Angelini, 28 anni, entrambi di Lumellogno; eppoi ancora Francesco Cicchelli, carrozziere di 34 anni e Maurizio Campaci autista di 26 anni, questi due di Novara e ancora Maurizio Guida operaio di 41 anni da Trecate. Tutti questi erano colpiti da ordine di custodia cautelare.

E' stato poi arrestato anche Alessandro Fioranti, 28 anni, dipendente della Ilof. Motivo: nel corso della perquisizione nella sua abitazione [illegible] stati sequestrati 200 grammi [illegible] hashish. Nell'abitazione dei medi- [illegible] e del carrozziere di Castellazzo, i carabinieri hanno sequestrato anche alcune [illegible] clandestine con le matricole abrase vale a dire: [illegible] moschetto modello 91, una carabina calibro 22, [illegible] una pistola [illegible] 127 colpi per le tre armi. All'indagine sta collaborando la Guardia di Finanza della Procura per stabilire [illegible] gli indagati hanno fatto operazione mobiliari o immobiliari con proventi illeciti. [r.a.]

Da sin. Fernando Angelini, Maurizio Guida e Alessandro Fioranti

Giancarlo Fontanella, Maurizio Campaci e Francesco Cicchelli

IL TEMPO IN PIEMONTE E VALLE D'AOSTA

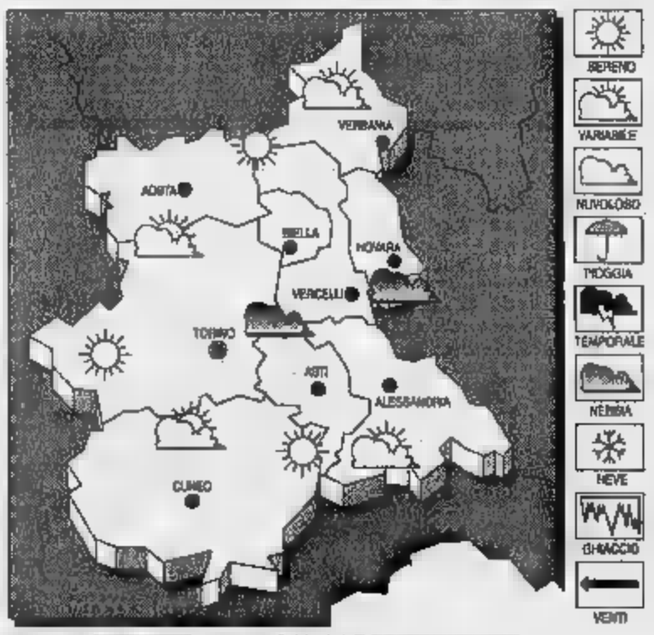

TEMPO [illegible] PER OGGI. Cielo sereno o poco nuvoloso con residui annuvolamenti in prossimità dei rilievi.
TEMPERATURA. In diminuzione.
[illegible] da Nord-Ovest.
[illegible] **DEL TEMPO.** Cielo generalmente sereno o poco nuvoloso; formazione di foschie [illegible] dopo il tramonto.

[illegible]
IERI [illegible]
Max: 13; min: 4; media: 8
UN ANNO FA
Max: 20; min: [illegible]; media: 15

[illegible]
Torino [illegible] Alessandria [illegible]; Aosta [illegible] Cuneo 14; [illegible] 16; Vercelli 15.

Ieri mattina i metalmeccanici del Vco si sono astenuti dal lavoro per quattro ore

In 500 alla protesta di Omegna

Allo sciopero hanno però aderito migliaia di lavoratori in tutte le aziende della zona. Corteo, slogan e cartelli per denunciare gli accordi disattesi. I sindacati: «Un segnale forte verso gli imprenditori»

OMEGNA. Le «tute blu» sono tornate in piazza. Oltre cinquecento lavoratori metalmeccanici che hanno sfilato lungo le [illegible] di Omegna con cartelli ■ slogan [illegible] si vedeva da tempo. La manifestazione, organizzata da Fim-Fiom ■ Uilm del Vco, concludeva [illegible] sciopero di quat- [illegible] settore che ha visto migliaia [illegible] lavoratori fermarsi per l'intera mattinata.

«Un segnale forte [illegible] gli industriali che disattendono l'accordo firmato il 23 Luglio del [illegible] hanno detto i sindacati. La protesta di Omegna ed ha avuto carattere anche fortemente simbolico. La capitale del Cusio ha infatti la maggior concentrazione di lavoratori metalmeccanici. Anche per questo motivo il corteo è partito davanti al vecchio stabilimento Bialetti, una delle aziende simbolo [illegible] casalingo cusiano. Alla manifestazione hanno partecipato i segretari di Cgil, Cisl e Uil [illegible] Vco oltre ■ Giorgio Cremaschi, segretario generale della Fiom piemontese. «I problemi del Verbano, Cusio ■ Ossola [illegible] riflesso di quanto sta avvenendo in tutto [illegible] Piemonte ed [illegible] Italia - ha detto Cremaschi - quella [illegible] oggi [illegible] una battaglia che ha un alto valore sociale per tutti ed i lavoratori in hanno capito. Lottiamo soprattutto per mantenere nel nostro Paese un istituto di civiltà e per non precipitare nelle leggi della giungla». Il segretario [illegible] della Fiom Piemonte ha comunicato anche lo spostamento della manifestazione nazionale a Roma dal 15 al [illegible] novembre. Per [illegible] interferire [illegible] l'incontro della Fao. A Roma ci saranno molti lavoratori [illegible] Vco che porteranno le loro rivendicazioni ■ livello nazionale. «Perchè [illegible] [illegible] richieste non vengano più disattese - ha detto Luca Caretti della Fim - noi abbiamo ribadito agli imprenditori il rispetto degli accordi che prevedono, dal punto di vista salariale, 97 mila lire mensili di aumento come recupero dell'inflazione programmata degli ultimi due anni ed altre 165 mila lire per [illegible] prossimo biennio. Gli industriali non sono d'accordo sul recupero delle 97 mila lire sostenendo che la somma è troppo alta ■ che questi soldi già stati recuperati. Il problema - ribadisce Caretti - non è solo di carattere economico ma di principio. Noi abbiamo rispettato gli accordi, adesso gli imprenditori facciano altrettanto».

Un momento della manifestazione annuale di ieri mattina a Omegna dei metalmeccanici

[illegible] Amato

PIRELLI BEDDING:
RIPOSATEVI CON IL N.1 MONDIALE DELLA SCHIUMA DI LATTICE.

Sapsa Bedding [illegible] leader mondiale nella produzione [illegible] [illegible]si in schiuma di lattice ■ distributore esclusivo del marchio PIRELLI BEDDING. Questa esperienza [illegible] un [illegible] aggiornamento tecnologico le permettono [illegible] garantire per tutti i suoi prodotti il massimo comfort e l'igiene più assoluta.

LA SCHIUMA DI LATTICE PIRELLI BEDDING, PER UNA PERFETTA IGIENE ED UN COMFORT INALTERABILE.
Composta da milioni di microcellette aperte che pe[illegible] all'aria [illegible] circolare liberamente, la schiuma [illegible] lattice è un materiale naturalmente soffice, traspirante ed antibatterico. Questo garantisce un riposo perfettamente sano e confortevole.

LA SCHIUMA DI LATTICE PIRELLI BEDDING, [illegible] UN SOSTEGNO ED UNA ERGONOMIA OTTIMALI

Esclusivista materassi in lattice Pirelli

Contrariamente a quanto si pensa, un materasso rigido non garantisce il miglior sostegno possibile. Come mostra il disegno n. 1, esso non riproduce infatti fedelmente le forme del corpo: solo le spalle ed il bacino [illegible] cor- [illegible] la colonna vertebrale continua a lavorare.
Al contrario, i [illegible] in schiuma di lattice Pirelli Bedding (disegno n. 2), accolgono perfettamente ogni parte del corpo. Questo contribuisce a diminuire i problemi circolatori e l'affaticamento della regione lombare.

Finanziamento a [illegible]
Casa del materasso
[illegible] - Via dei Mille 3/f - Tel. 0321/31300
La Buona Notte da 35 anni

CONTROLLA QUI SE HAI FATTO

[illegible]
Su ogni scheda, [illegible] 7 [illegible] coperte dalla scritta argentata «Scopri e Gioca». [illegible] prime due servono per giocare la domenica (ognuna separatamente [illegible]: le due tessere non [illegible] combinabili fra loro), [illegible] altre [illegible] per i singoli giorni della settimana, dal lunedì [illegible] venerdì. Grattando la tessera del giorno scoprirai [illegible] numeri e la scritta «Specchio». Su La Stampa del medesimo giorno troverai 2 numeri e una scritta «Specchio».
[illegible] vincere, bisogna [illegible] Tris, cioè avere sulla tessera, non importa in quale ordine, [illegible] numeri uguali a uno di quelli pubblicati su [illegible] Stampa. Ad esempio, se sulla tessera del giorno si trovano due 500.000 e su La Stampa dello stesso giorno si trova un 500.000, si vincono 500.000 lire in buoni benzina. La stessa cosa vale per «Specchio» (e si vince una copia [illegible] «Specchio»).
[illegible] vinto i buoni, telefona al n° 011/43.43.363 entro le ore [illegible] 2/11. Se hai vinto «Specchio» per [illegible] consegna la [illegible] sabato [illegible] edicola.
[illegible] a fine settimana [illegible] avrai vinto niente, incolla sul retro della scheda [illegible] [illegible] barre ritagliati dalla prima pagina [illegible] La Stampa di questa settimana, aggiungi i tuoi dati [illegible] inviala in [illegible] chiusa all'indirizzo indicato. Tra [illegible] le schede pervenute entro [illegible] [illegible] saranno estratti [illegible] sorte un Coupé Fiat [illegible] I buoni [illegible] assegnati durante questa settimana.
Per [illegible] tel. 011/43.43.363, (lunedì- [illegible] 9 - 20, domenica 9 - 14).
LA STAMPA

Super Tris
2ª SETTIMANA - DIGNERI
4.000.000*
Specchio
150.000*
* IN BUONI BENZINA

Lettera al Presidente della Repubblica dal quartiere-vetrina della prostituzione

«Scalfaro ci liberi dall'assedio»

Gli abitanti sono esasperati: «Gli sfruttatori minacciano i nostri figli, non abbiamo quiete»
Dal Quirinale: «Le autorità locali sono state invitate a tenere conto delle questioni denunciate»

NOVARA. «Presidente Scalfaro, ci aiuti a liberare i nostri quartieri assediati dalle lucciole». L'appello arriva [redacted] un gruppo di novaresi che da anni ha ingaggiato una lotta quotidiana per migliorare la vivibilità delle loro strade. Una loro portavoce ha preso carta e penna ed ha inviato una lettera al più illustre cittadino di Novara.

«Mi permetto di disturbarla - scrive - per sottoporre alla [redacted] attenzione un fenomeno difficile che [redacted] dilagando nella città di Novara: [redacted] prostituzione. Nella [redacted] adiacente l'autostrada Torino-Milano (ma non solo) da anni la vita è diventata impossibile a [redacted] di travestiti, prostitute extracomunitarie e giovani ragazze provenienti dai Paesi dell'Est europeo che, con i loro [redacted] clienti, disturbano [redacted] nostro sonno e [redacted] nostra quiete notturna. Le prestazioni, purtroppo, vengono effettuate sotto le finestre delle nostre abitazioni, i clienti fanno scorribande notturne dalle 22 alle 5 e, al mattino, davanti alle nostre case troviamo ogni genere di sporcizia da rimuovere, siringhe comprese».

Non finisce qui. «Oltre a questi disagi, non molto tempo fa, due giovani [redacted] stati minacciati e intimoriti dai protettori, rischiando di vedere danneggiata la propria attività [redacted] osavano allontanare le lucciole dalla zona. Quest'estate altri protettori hanno intimidito cinque ragazzini fra i 10 e i 14 anni che verso le 22 giocavano davanti alla mia abitazione. Fra loro c'era anche mia figlia».

La preoccupazione (e la rabbia) degli abitanti dei quartieri «a luce rosse» [redacted] sfociata in ripetuti appelli alle istituzioni, alle forze dell'ordine, alla Chiesa. E' stata indetta anche [redacted] tavola rotonda [redacted] i parlamentari e a loro è stato chiesto [redacted] presentare una legge che considera la prostituzione esercitata in luogo pubblico un reato (cosa che oggi [redacted] è). Nella lettera a Scalfaro si dà atto del continuo impegno di polizia e carabinieri [redacted] ogni volta che si abbassa la guardia le lucciole tornano sui [redacted] marciapiedi».

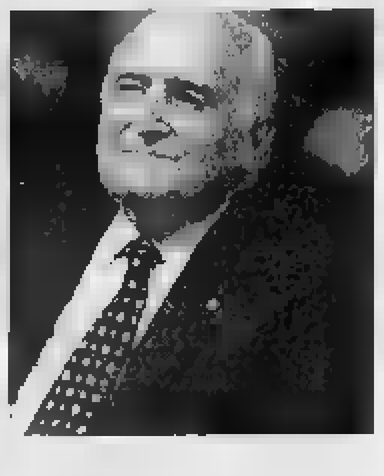

Il Presidente della Repubblica Oscar Luigi Scalfaro, attraverso il [redacted] segretario particolare, [redacted] voluto immediatamente testimoniare vicinanza ai problemi della sua città. A fianco [redacted] gruppo di «lucciole» [redacted] caserma per accertamenti

E [redacted] conclusione non può che [redacted] altro appello: «Presidente, si faccia garante presso le istituzioni dello Stato per trovare un modo per porre fine a queste sconcezze che vengono esercitate quotidianamente sulle strade».

Dal Quirinale la risposta, affidata ad una nota del segretario particolare del Presidente Luigi Michelangeli, è stata immediata: «Assicuriamo che, per quanto possibile a questo Ufficio, le competenti Autorità locali sono state [redacted] a tenere in particolare considerazione le questioni denunciate».

D'altra parte [redacted] stati gli stessi abitanti del quartiere a ridosso dell'autostrada a richiamare anche l'attenzione del nuovo prefetto Vincenzo Pellegrini. Che aveva promesso un sopralluogo nella zona.

Intanto gli abitanti di via Zecca e via Gulino aspettano la sistemazione dei cartelli che vietano il transito nelle ore notturne. «Il via libera - dicono - è stato dato il 7 ottobre. Non [redacted] hanno ancora messi. Purtroppo sono state tante le cose dette e non fatte. Ricordate quando l'assessore Bistaffa parlava [redacted] 'linea dura'? E quando Carbonero e Monteggia annunciarono le fiaccolate per presidiare le [redacted] vie? L'on. Tarditi, invece, ci consigliò di scattare foto con flash finti per allontanare i clienti. Ci abbiamo provato, [redacted] i carabinieri ci hanno spiegato che rischiamo la denuncia per violazione della privacy. E la [redacted] chi la difende?»

Carlo Bologna

Iniziativa di Aics e club Triventenni

Sport e salute test su 500 anziani

NOVARA. Cinquecento anziani in tuta e scarpe da ginnastica sono il campione [redacted] al progetto «Lo sport non ha età». Lo lancia in questi giorni l'Aics e l'associazione Triventenni [redacted] Novara tra gli oltre 1700 partecipanti ai loro corsi di attività motoria. Un'equipe di primari ospedalieri e istruttori sottoporrà a test il gruppo di atleti con i capelli bianchi per scoprire gli effetti dello sport dopo i sessant'anni.

Da circa dieci anni l'Aics e il club Triventenni organizzano lezioni di ginnastica per gli anziani novaresi. Quest'anno i partecipanti [redacted] precisamente 1710 e s'incontrano in 29 centri, palestre e sedi di quartieri, della città e dei paesi limitrofi. Un fenomeno di [redacted] viene analizzato sotto la lente d'ingrandimento del medico e dello psicologo.

Il team [redacted] composto [redacted] Cecilia Aquili, primario di analisi chimiche dell'azienda del «Maggiore», Aldo Biolcati, direttore del day hospital geriatrico, Carlo Cisari, primario della riabilitazione e del recupero, Marco Ronco, a capo della divisione pneumologia e dalla psicologa Camilla Bormida Caporusso.

Le analisi statistiche [redacted] affidate a Silvano Andorno, la segreteria organizzativa a Paola Finetti e quella tecnica a Daniele Petrosino. Coordina i lavori Cataldo Tota, responsabile nazionale progetto Terza età Aics. Partecipano anche 14 operatori tecnici, istruttori in palestra e collaboratori.

Il loro obiettivo è rispondere a due quesiti: l'attività motoria fa registrare un effettivo miglioramento nelle capacità circolatorie, respiratorie e nella mobilità generale e [redacted] livello [redacted] lazionale? [redacted] poi: quali sono le migliori tecniche di motricità differenziate secondo lo stato fisiologico [redacted] soggetto?

I cinquecento anziani che hanno accettato di sottoporsi all'indagine frequentano le palestre dei quartieri Porta Mortara, Nord, San Rocco, Ovest e Vignale. Il loro primo «esame» è l'undici [redacted]. Il monitoraggio verrà ripetuto alla fine dell'anno sportivo e poi replicato integralmente nella prossima stagione '97-'98.

«S'intende [redacted] - dice Ronco - i benefici e i rischi dell'attività fisica dei triventenni, il possibile rallentamento del processo d'invecchiamento e sensibilizzare ulteriormente [redacted] cittadinanza sulla necessità [redacted] muoversi ma [redacted] farlo bene per allontanare di qualche [redacted] l'età della dipendenza».

Aggiunge la psicologa Caporusso: «Attraverso l'attività motoria i soci dell'Aics Triventenni riescono a trarre il duplice [redacted] vantaggio della forma fisica e del benessere interiore. Il nostro corpo ha un proprio linguaggio ed [redacted] molto importante ascoltarlo».

Barbara Cottavoz

IN BREVE

NICORVO

Seconda rapina in meno di tre mesi all'ufficio postale

Ancora una rapina, la seconda in meno di tre mesi, all'ufficio postale di Nicorvo, un piccolo centro ai confini tra Lomellina e Novarese. Ieri alle 12,30 un bandito solitario, armato di pistola e con il volto coperto da passamontagna, ha fatto irruzione nel locale, racimolando un bottino misero: circa un milione e 800 mila lire. Poi si [redacted] allontanato a piedi, indisturbato. L'8 agosto scorso, [redacted] pre un rapinatore solitario, aveva assaltato lo stesso ufficio, impadronendosi di un milione e mezzo in contanti. [c. br.]

NOVARA

Oggi ultimo giorno per presentare il modello 770

E' fissato per la giornata di oggi il termine ultimo per la presentazione delle dichiarazioni dei sostituti d'imposta (modello 770) relativi all'anno 1995. I documenti devono essere presentati al Servizio Imposte di viale Manzoni: informazioni al 370631. [c. m.]

NOVARA

Si [redacted] sposato l'assessore al Patrimonio Giordano

Ieri mattina ha sbrigato alcuni impegni in assessorato e poi alle 12 [redacted] andato a dire «sì»: si è sposato al Broletto l'assessore comunale al Patrimonio, Massimo Giordano, 27 anni, praticante procuratore in uno studio legale della città. Lei [redacted] Simona Castellani e ha 26 anni. La cerimonia, molto intima, è [redacted] celebrata da Guglielmo Carbonero, capogruppo leghista in Consiglio comunale e grande amico di Giordano fin dai tempi della scuola. [r.s.]

[redacted]

Sant'Agabio, sui nomadi interviene il quartiere

Il quartiere di Sant'Agabio interviene sul problema nomadi. «Da anni chiediamo alla Giunta di assumersi le proprie responsabilità - ha scritto in un documento la presidente Giovanna Signorelli -: [redacted] cioè costruire un campo attrezzato e vietare le soste abusive, anche temporanee. [redacted] problema zingari esiste e continuerà ad esserci e non [redacted] può pensare che siano proprio i cittadini di Sant'Agabio a gestirlo [redacted] eterno». [b. c.]

A Parona

Nell'inseguimento [redacted] feriscono due carabinieri

PARONA. Una telefonata alla centrale operativa che segnala [redacted] furto in un'abitazione [redacted] Sartirana Lomellina, le ricerche [redacted] una «Fiat Uno» azzurra con due o tre persone a bordo diramate a tutte le auto, una gazzella dei carabinieri del nucleo radiomobile che intercetta l'auto dei malviventi. Ne è nato un inseguimento che è finito male per i militari: la loro «Alfa 75» si è schiantata contro un autocarro Iveco lungo la provinciale tra Cilavegna e Mortara, nei pressi [redacted] Parona, mentre la Uno dei ladri [redacted] riuscita a fuggire.

L'appuntato Raffaele Ruggiano, [redacted] 37 [redacted], e il carabiniere Emanuele Molinaro, [redacted] 24, sono stati trasportati all'ospedale di Vigevano e ricoverati nel reparto [redacted] chirurgia, con [redacted] giorni di prognosi ciascuno per contusione cranica e colpo di frusta.

Il movimentato episodio [redacted] avvenuto ieri l'altro tra le 15 e le 15,30. Le ricerche della Uno sono poi proseguite [redacted] l'intervento di altre autoradio. [c. br.]

Negli uffici di viale Giulio Cesare si sono verificati tre furti nel giro di una settimana

Motorizzazione, rubate 16 mila pratiche

I ladri hanno sottratto la documentazione relativa a patenti, all'immatricolazione di auto e moto
L'edificio è privo di dispositivi di allarme. Furti analoghi sono stati compiuti in Piemonte e Lombardia

NOVARA. [redacted] oltre sedici mila i documenti sottratti dai ladri alla Motorizzazione Civile di Novara nel giro di una settimana. Non è stato [redacted] invece il poco denaro contante contenuto nei cassetti. Gli uffici [redacted] stati presi di mira [redacted] volte da venerdì a ieri. [redacted] nel giro di un mese è il quarto episodio: allora erano spariti mille documenti. Numeri che hanno fatto scattare indagini ad ampio spettro da parte della squadra mobile di Novara e dei carabinieri. Il furto [redacted] potrebbe ricollegarsi [redacted] colpi analoghi messi a segno negli uffici delle Motorizzazione di Piemonte e Lombardia. Lo stesso ripetersi degli episodi alla sede novarese e il trafugamento di documentazione di ogni genere fa sospettare che alla base ci sia un'operazione complessa. Dalla Motorizzazione sono sparite pratiche [redacted] ogni genere; i ladri hanno sottratto la documentazione relativa al rinnovo e rilascio di patenti, all'immatricolazione di auto e moto, [redacted] timbri.

Negli uffici della Motorizzazione si [redacted] verificati tre furti in una settimana

L'ultimo furto è avvenuto nella notte tra martedì e mercoledì ed è risultato il più consistente: 10 mila [redacted] pratiche trafugate da uffici e scantinati. Ieri mattina, aprendo il portone d'accesso al personale, i dipendenti si erano accorti che era [redacted] rotta una finestra che si affaccia sul cortile interno dell'edificio. Sulle scale per [redacted] dare ai piani superiori hanno trovato i resti di un «party»: i ladri [redacted] la sono presa comoda, concedendosi uno spuntino dai distributori automatici a disposizione dei dipendenti. Perquisendo i locali, ieri mattina [redacted] agenti della squadra mobile hanno trovato alcuni sacchi, che avrebbero dovuto probabilmente servire per trasportare tutti i documenti.

[redacted] precedente invece [redacted] stata forzata la serratura del portone di accesso dei dipendenti. Nella notte tra giovedì e venerdì erano spariti invece i documenti relativi ai motocicli.

I furti hanno messo in evidenza ancora una volta l'estrema vulnerabilità dell'ufficio della Motorizzazione Civile, privo di qualsiasi antifurto. Più volte il direttore Carlo Tommasina aveva sottoposto [redacted] al Ministero dei Trasporti.

Dopo l'ennesimo furto della notte [redacted] la situazione è molto tesa. Gli impiegati [redacted] accettano più di tenere in consegna le chiavi per aprire il portone al mattino.

Le consegne sono affidate a Giuseppe Tuzzolo, nuovo capo del personale: «Non ci saranno disagi per gli utenti - dice - tutto ciò che è sparito è memorizzato sul computer. Saremo noi a dover rifare tutto il lavoro».

[redacted]

IL TACC[redacted]

[redacted]

[redacted] e carte [redacted] credito ignorate per i battelli

Il giorno 18 ottobre dovendo raggiungere Laveno per motivi di lavoro, mi sono recato all'imbarcadero di Intra ad acquistare il biglietto per [redacted] traghetto. Davanti a me alla biglietteria vi era un turista [redacted] nazionalità tedesca anche lui intenzionato all'acquisto del biglietto per l'imbarco. Al momento del pagamento, il turista consegnò la carta di credito. L'impiegata rispose che non accettavano carte di credito, banconote estere e neppure eurocheque. Ma solamente soldi italiani, invitando [redacted] turista a cercarsi un ufficio cambio. Forse la navigazione di Intra non si è resa conto che siamo alle porte del Duemila. O forse mi sbaglio io: siamo nel Medioevo. E pensare che se hanno quel posto di lavoro lo devono soprattutto ai turisti che d'estate affollano il nostro lago. Il Comune di Verbania spende un sacco di soldi (che poi sono quelli dei cittadini) per far [redacted] le bellezze del lago in tutta Europa e poi quando arrivano i turisti li trattano così! Beh, complimenti davvero. Non penso che [redacted] troppo difficile esporre una tabella con i vari prezzi dei biglietti al cambio delle principali monete europee, tanto più che le tariffe non sono molte, variando solo a seconda del tipo di auto e dal [redacted] dei passeggeri a bordo. [redacted] qualche tempo qualcuno parlerà di crisi del turismo straniero, non lamentiamoci!

Gianluca Turvano, Oggebbio

Giovani ossolani a centri [redacted]

Ho letto, con stupore che i giovani [redacted] Domodossola sono alla ricerca di locali da adibire a «Centro sociale». Faccio notare che negli anni '80, a mio padre furono espropriati più di 3000 mq. con lo scopo di costruire un Centro sociale (così parlano gli atti di vendita forzata). In effetti sul terreno [redacted] sorto un fabbricato che nella mente degli amministratori comunali doveva essere un Centro Sociale, [redacted] in realtà è stato destinato ad una mensa, ad un'osteria [redacted] agli uffici della Comunità montana. A Buon intenditore, poche parole.

Lettera firmata, Verbania

[redacted] UTILI

[redacted]

[redacted]: tel. 627.000, **Arona:** [redacted] 0322/51.61; **Borgomanero:** tel. 0322/843.083; **Domodossola:** tel. 0324/46.600; [redacted]: tel [redacted].222; **Oleggio:** tel.93.500; **Omegna:** tel. 0323/61.900/83.889; **Gravellona Toce:** tel. 0323/848.559/865.000; **Stresa:** tel. 0323/33.360; **Trecate:** tel. 777.900

Verbania: [redacted] 0323/405.000/556.000/556181; **Baveno:** tel. 0323/924.222; **Mergozzo:** tel 0323/80.705; **Orta:** tel. 0322/911.900; **Grignasco:** S.r.a tel. 0163/418 817; **S. Maurizio d'Opaglio:** tel. 0322/967.456; **Lesa:** tel. 0322/76 597; **Piedimulera:** tel. 0324/83.188

[redacted] MEDICA

[redacted]: tel. 62.60.00; **Arona:** tel. 0322/51.61; **Borgomanero:** tel. 0322/81.500; **Domodossola:** [redacted] 0324/491.334; **Oleggio:** tel.91.157; **Omegna:** tel. 0323/868.111; **Stresa:** tel. 0323/31.844; **Verbania (Pallanza):** tel. 0323/541.318

FARMACIE

A NOVARA: Comunale, p.so Risorgimento, [redacted] tel. 47.42.94 (apertura dalle 8,45 alle 20,15 cont.; [redacted] 12,30 alle 15,15 a battenti chiusi, con obbligo di ricetta medica urgente e diritto addiz. [redacted] L. 3.000) e [redacted] *Rosario*, c.so Mazzini, 7 tel. 61.23.64 (apert. con orario notturno dalle 8,45 alle 8,45 del giorno seguente; dalle 21,30 alle 8,45 a battenti chiusi, [redacted] obbligo [redacted] ricetta medica [redacted] gente e [redacted] addiz. di L. 7.500). Per tutta la **Provincia**, la reperibilità notturna sarà su chiamata, dietro presentazione [redacted] i ricette mediche urgenti.

Landiona: *Casi*, via Carpignano [redacted] sia, 7 tel. 82.83.09.

[redacted] *Sul Ponte*, [redacted] Roma, 2 tel. 71.150.

Oleggio Castello: *Romerio Bonazzi*, via Veneto, tel. 0322/53.130.

Borgo Ticino: *Giusti*, via Valle 5 tel. [redacted]

[redacted] *Mazzetti*, via Alessandro Manzoni, 22 tel. 0322/84.040.

Suno: *Brigatti*, via Matteotti, 2 tel. 0322/85.033.

Verbania (Intra): *Rapp*, p. Matteotti, 25 tel. 0323/51.91.81.

Lesa: *Passirani*, via G. Carcano, 21 tel. 0322/72.41.

Gravellona Toce: *Bernardini*, via Corridoni, 6 tel. 0323/84.00.77.

[redacted] *Samonini*, [redacted] Mercato, [redacted] tel. 0324/24.23.10.

Piedimulera: *Devasini*, via Roma, 51 tel. 0324/83.125.

Seppiana: *Calesia*, [redacted] Seppiana, 71 tel. 0324/56.388.

Cannobio: *Calalucci*, via Domenico Uccelli, 18 tel. 0323/70.178.

[redacted]: *Cassina*, via [redacted] tel. 0163/84.02.43.

[redacted]

TRADIZIONI

«Come si rideva a Novara...»

«Come si rideva a Novara...»: si va alla ricerca delle radici stasera alle 21 al quartiere Sud in via Monte San Gabriele 50. Il relatore dell'incontro è Giuseppe Tencaioli. [b. c.]

[redacted]

«La tutela [redacted] consumatore»

«La tutela del consumatore»: se ne parla stasera [redacted] 21 al quartiere San Martino in via Perazzi 5 a Novara. Introduce la discussione Ingrid Marangon, poi intervengono Alberto Fregonara e Gianmario Bastetti. [b. c.]

[redacted]

Tecniche di guarigione naturale

Stasera alle 21 al quartiere Nord in via Fara 39 a No[redacted] c'è l'incontro di presentazione sulle Tecniche di guarigione naturale e di crescita personale [redacted] Centro per la divulgazione di Castellamonte (Torino). Il seminario si terrà il [redacted] e 10 novembre. Informazioni allo 0321-56393 e al 0124-513350. [b. c.]

TEMPO LIBERO

Eurofestival [redacted] luna park

Anche oggi all'Eurofestival allestito in viale Kennedy a Novara è prevista la distribuzione di tessere gratuite agli studenti degli istituti cittadini. [redacted] luna park, allestito in collaborazione con le delegazioni novaresi di Avis e Aido, propone attrazioni tradizionali e novità. [c. m.]

SCUOLA

Laboratorio di lettura per docenti

Simulazione [redacted] laboratorio di lettura oggi alle [redacted] nell'aula magna del «Fauser» in via Ricci a Novara al [redacted] di aggiornamento per insegnanti organizzato [redacted] Provveditorato agli Studi. Il laboratorio è organizzato su un testo classico e [redacted] di Mongiat e Partoncino. [b. c.]

TERZA ETA'

Oggi riapre l'«Università»

Inaugurazione dell'anno accademico dell'Università della Terza Età oggi alla sala della Maddalena del palazzo vescovile a Novara. La cerimonia s'inizia alle 17 [redacted] la relazione [redacted] di padre Mario Fois, dell'Università gregoriana di Roma, che parlerà di «Il Giubileo del 1300». L'invito a partecipare [redacted] esteso a tutti i cittadini. [c. m.]

[redacted]

Psicologia della comunicazione

Si apre stasera alle 20,30 al quartiere Ovest in via Cagliari 3 a Novara il corso di psicologia della comunicazione tenuto dalla psicologa Claudia Rampi. La prima lezione [redacted] introduttiva e mira a rispondere alla domanda «Che cos'è la comunicazione?». Per informazioni rivolgersi al 454807 o [redacted] 454654. [b. c.]

ANNIVERSARI

[redacted] — [redacted]

Nel decimo anniversario della scomparsa del dottor

[redacted]

lo ricordano con infinito rimpianto ed immutato affetto quanti lo conobbero e gli vollero bene. La moglie [redacted] ed i figli [redacted] con le rispettive famiglie.

Da Gozzano parte l'idea di un collegamento veloce fino ad Omegna

Un «metrò» lungo il Cusio

Dovrebbe unire Borgomanero col capoluogo del lago ■ vantaggio dei pendolari. La proposta è del sindaco gozzanese Lapidari e trova già molti consensi fra gli amministratori locali

Da sinistra i sindaci Vittorio Lapidari, Vincenzo Meloda, Giampaolo Gattoni ■ Giulio Frattini

GOZZANO. Un metrò leggero fra Borgomanaro ed Omegna a servizio di studenti, pendolari ■ di chi deve recarsi nei due presi- ■ ospedalieri locali.

L'idea è stata lanciata dal sindaco di Gozzano, Vittorio Lapidari, ed ■ stata approvata da altri sindaci ed amministratori della zona che hanno sottoscrit- ■ ■ ordine del giorno inviato alla Provincia.

Gli amministratori ■ sono riuniti nel Municipio ■ Gozzano ed hanno concordato sul problema esposto da Lapidari: «Fra Borgomanero ed Omegna sono presenti tutti gli istituti superiori e due ospedali: i collegamenti però fra i due centri e tra I comuni del Cusio lasciano molto ■ desiderare: perché allora non creare, sulla falsariga di quanto le Ferrovie hanno già fatto a Ragusa, un metrò leggero, ■ piccolo convoglio ■ ■ solo addetto, che funge da conducente e da bigliettario, che unisca con corse ■ orari adeguati queste località? L'istituzione del metrò sarebbe utile anche per gli scambi commerciali, ■ dimenticare che Omegna ■ Borgomanero sono sede ■ due importanti ospedali che ogni giorno ricevono centinaia di persone».

Lapidari ha ricordato che ■ periodo di razionalizzazione le scuole saranno sempre più concentrate su Borgomanaro, Omegna ■ Gozzano, perciò aumenterà il pendolarismo ■ quindi la necessità ■ un mezzo di trasporto pubblico comodo.

«Sono d'accordo sull'iniziati- ■ - ha precisato Vincenzo Meloda, sindaco di Pella - soprattutto se servirà ■ valorizzare ■ nostre scuole ■ ■ potenziare l'offerta di istituti a carattere tecnico-professionale, per formare I ruoli di cui ha bisogno la nostra realtà produttiva».

Carlo Didò, sindaco di Ameno, ha ricordato che sulla sponda orientale del lago la razionaliz- ■ ■ è stata già promossa dai comuni: «Gli studenti a Miasino ed Ameno erano diminuiti per il calo demografico, e così abbiamo deciso di risparmiare garantendo un servizio ■ qualità ■ concentrando ■ scuola materna ad Ameno ■ quella elementare a Miasino».

«La proposta di un metrò leggero - ha sottolineato il sindaco di Armeno, Elisa Mascolo - è importante perché valorizza il Cu- ■ e offre un servizio indispensabile alla nostra gente».

La proposta ha ricevuto anche il plauso del coordinatore dell'istituto magistrale di Gozzano, Bartolo Giromini: «E' la prima volta che i sindaci si ricordano della scuola non solo in termini ■ edilizia scolastica: il proble- ■ dei trasporti ■ grosso, tanto che ogni giorno riceviamo dai genitori lamentele perché i ■ ■ pubblici sono in ritardo o la statale ■ intasata ■ quindi crea problemi per raggiungere la scuola. Il servizio di metrò leggero, che magari potrebbe anche non ■ ■ ferrovia ■ su gomma, é comunque una proposta da portare avanti».

Polemico invece il sindaco ■ Gargallo, Giampaolo Gattoni, che si è detto favorevole alla proposta ma non ha sottoscritto il documento «perchè ■ abbia- ■ conosciuto ■ contenuto solo stasera».

«Dobbiamo a questo punto, ognuno nel proprio comune - ha suggerito il sindaco di Soriso, Giuliano Alliata - verificare il numero degli alunni, gli istituti che frequentano e gli orari, per costruire poi un quadro preciso delle esigenze degli utenti».

Il documento é stato sottoscritto anche dal sindaco di Bolzano Novarese Giulio Frattini ■ dai rappresentanti ■ Pogno, Borgomanaro, Soriso, Miasino e San Maurizio d'Opaglio: nelle prossime settimane si terrà un nuovo incontro con la presenza dei rappresentanti della Provincia.

Marcello Giordani

Alla mensa della scuola elementare di Borgomanero

Un comitato di genitori per controllare il menù

BORGOMANERO. Una ■ sione formata dai genitori avrà il compito di controllare il menù dei bambini delle scuole elementari cittadine, nel frattempo il servizio di refezione è ripreso regolarmente. I genitori degli alunni delle scuole elementari hanno ottenuto l'istituzione di ■ comitato che avrà il compito ■ verificare la qualità del servizio di refezione scolastica; ■ comitato opererà col supporto ■ tecnici dell'Usl.

La decisione è stata annunciata a Palazzo Tornielli nel corso ■ un'affollatissima riunione ■ cui ha partecipato un centinaio di persone. L'incontro, organizzato dal sindaco Maria Piera Pastore, ■ servito a chiarire alcuni punti importanti ■■ le polemiche suscitate nei giorni scorsi dal ritrovamento di un animaletto nell'insalata di una bambina.

«E' stato accertato che si è trattato di una piccola lumachina - ha detto il sindaco - e che ■ è trattato di un fatto del tutto casuale, perché il servizio assicurato dall'impresa di Vercelli è sempre stato molto soddisfacente». Di parere diverso la direttrice della scuola, l'ex assessore alla cultura Anna Maria Visca Papini, che ha invece ribattuto che in un'altra circostanza ■■ mancate alcune porzioni del pri- ■■ piatto.

■ responsabile del servizio di medicina scolastica, il dottor Mario Esposito, ha precisato che «la situazione è completamente sotto controllo ■ non esistono assolutamente problemi per quanto riguarda la conservazione dei cibi».

In pratica gli esami dell'Usl hanno dato ragione alla Sipca, il cui presidente ha garantito che l'impresa ha sempre operato col massimo scrupolo, ■ ha invitato i genitori a venire a controllare personalmente come viene predisposto ■ servizio di refe- ■■. Alcune famiglie hanno chiesto però di potere avere voce in capitolo anche nel settore della refezione, e così è stato deciso di istituire il comitato ■ controllo. [m. g.]

Mensa scolastica nell'occhio del ciclone

IN BREVE

BORGOMANERO

In bici si scontra ■■ ■■n è grave ■■ pensionato

Un pensionato ■ ■■ anni, Fernando Mora, abitante a santa Cristina, via Leonardo da Vinci, ■ trova ricoverato in gravi ■■- dizioni all'ospedale di Borgomanero. Nel tardo pomeriggio ■ ieri il Mora, in bici, si è scontrato in via Novara davanti al supermercato Uni con un'auto targata Savona. [m. g.]

MEINA

La vecchia cascina diventa luogo ■ ristoro

Tra i progetti dell'amministrazione di Meina figura la ristrutturazione del parco giochi (ex pioppeto Mattioli) con trasformazione della vecchia cascina in un punto di ristoro per l'infanzia e luogo di ritrovo delle associazioni. [s. b.]

POMBIA

Consiglio comunale approva progetto per lo Zoo Safari

Il consiglio comunale di Pombia ha approvato in via definitiva un progetto della ditta Safor proprietaria dello Zoo Safari, per realizzare su quell'area un centro congressi con ■■ albergo. [m. b.]

Lo ha richiesto il sindaco Mauro Julita

Ci sarà una barriera di Arona-Paruzzaro?

PARUZZARO. Ingrata autostrada. Il ■■■■ di Paruzzaro ha sacrificato per la sua realizzazione ettari di bosco ■ di verde e in cambio non ha ottenuto neppure la denominazione della barriera. La popolazione del centro collinare (mille ■ cinquecento abitanti) da tempo aveva espresso tutta la propria delu- ■■■ al sindaco Mauro Julita, il quale aveva subito bombardato di proteste la società autostrade di Genova nella persona del suo direttore Igino Lai.

«Noi - dice Julita - vogliamo vedere riconosciuto sulla segnaletica dell'autostrada ■■ oggetto l'indicazione 'Paruzzaro', in quanto ■ casello ■ la barriera denominati 'Arona' si trovano per intero nel ■■■■ comune. Per la realizzazione di quest'opera abbiamo in parte modificato la morfologia del nostro territorio ■ fornito importanti servizi quali acquedotto ■ fognature. Di tutto questo ce ■■ ■■■■ fatti carico consci della pubblica utilità dell'opera, ma non risulta ora corretto che barriera ■ svincolo assumano ■■■ denominazione che ignori del tutto quella del territorio di appartenenza».

La Società Autostrade ha risposto una prima volta che «il criterio informatore della segnaletica autostadale è quello di indicare agli utenti i Comuni ■■ quali sono diretti i maggiori volumi di traffico».

Ma ■ sindaco Julita non ■ d'accordo. «E allora - dice - come ■■ spiegano le denominazioni di Brovello-Carpugnino ■ soprattutto quella di Ghevio, che non è neppure comune, visto che è soltanto ■■■ frazione di Meina?».

Altra protesta alla Società Autostrade, che ieri si ■ fatta viva inviando al sindaco un'ennesima lettera, questa volta, però, dal contenuto lusinghiero. Dice: «Vi comunichiamo che la richiesta formulata dal co- ■■■ di Paruzzaro sarà sottoposta al Comitato permanente per la segnaletica e la toponomastica nel corso della prossima seduta». C'è una segnalazione autostradale in vista per Paruzzaro? [s.bott.]

Briona, la minoranza critica l'impianto

«Proh è infestata da miasmi di rifiuti»

BRIONA. Odori stomachevoli, incendi ripetuti: torna ■■ accendersi la protesta della frazione di Proh contro l'impianto di stoccaggio dei rifiuti della Doria Spurghi. La questione è finita tempo fa in consiglio comunale ■ ancora la polemica tra la minoranza e il sindaco Piero Godio non accenna ■ spegnersi.

Portavoce delle lamentele è Adonella Perotti, capogruppo della minoranza ■ abitante del- ■ frazione. Ha presentato un'interrogazione al sindaco in «ui chiede notizie sulle cause dei continui incendi (tre solo quest'estate) e della puzza che da qualche tempo infesta la zona ■ informazioni sulla destinazione delle acque reflue.

Il sindaco ha risposto con un documento in cui si attribuiscono gli incendi a fenomeni di autocombustione dei cumuli di rifiuti e gli odori alla presenza di «materiali putrescibili». In merito alle ■■■ reflue Godio precisa che «l'impianto della ditta Doria è fornito di un siste- ■■ di raccolta ■■ liquami che poi vengono conferiti ■ uno smaltitore autorizzato». Inoltre il sindaco specifica che il Comune ha chiesto all'Usl ■ verificare l'idoneità del luogo e le condizioni igienico e sanitarie dei lavoratori ■ degli abitanti della ■■■.

La minoranza, però, non ■ soddisfatta. «Queste risposte non bastano - contesta Adonella Perotti -. Bisogna agire ■■ modo più deciso in modo da ottenere l'eliminazione dei disagi e ■■ pericoli. L'amministrazione latita ■ non prende iniziative ■■ ■■■ viene stimolata. E' necessario capire che cosa succede là dentro: non c'è sufficiente sicurezza».

Il sindaco ribatte: «Gran par- ■■ delle comptenze per il rilascio delle autorizzazioni ■ per i controlli dei parametri ambientale ■■■ a carico della Provincia ma questo ■■■ significa che ci sentiamo esonerati dal problema. Anzi siamo sempre preoccupati e all'erta ■ pronti ■ esaminare la situazione anche sul piano legale ed ecologico». [b. c.]

C&F
VERGIATE (VA) - Via Sempione, ■
Tel. 0331/946166 Fax 0331/946040
GRAVELLONA TOCE (VB) - Via Sempione - Loc. Campone
Tel. 0323/848550 Fax 0323/864128
FORNITURE MATERIALI PER RISCALDAMENTO - IDRAULICA - BAGNO
SI REALIZZANO PROGETTI PERSONALIZZATI

NUOVO SHOW-ROOM A GRAVELLONA TOCE

*Tappetti e oggettistica
*Fitness e saune
*Vasche idromassaggio
*Idro docce
*Cucine

Caravati Lino s.n.c.
PROGETTAZIONE ED ESECUZIONE IMPIANTI
cambiate la Vostra caldaia
con
"le caldaie della nuova generazione":
sicurezza, comfort e...
la bolletta sarà meno cara!
Azienda Affiliata
DOMOTECNICA
RISCALDAMENTO ■ CLIMATIZZAZIONE
La 1ª Rete Nazionale di Installatori
I NOSTRI SERVIZI:
La garanzia 5 ANNI su pezzi di ricambio ■ manodopera
La garanzia 10 ANNI responsabilità civile
Dilazioni di pagamento attraverso uno specialissimo finanziamento
PREVENTIVI GRATUITI
ASSISTENZA CLIENTI
CARAVATI LINO SNC - Via Vetta d'Italia, 15 - 28041 ARONA (NO) - Tel. 0322/[illegible]

Giovane di Domodossola ha ferito compagna di università

E' agli arresti domiciliari dopo l'aggressione a Pavia

PAVIA. Sono stati concessi gli arresti domiciliari, nella sua abitazione di Domodossola, a Lodovico Antonioletti, accusato di tentato omicidio. La decisione è stata presa dal gip di Verbania ieri pomeriggio. Lunedì a Pavia, dove risiede per motivi di studio, Antonioletti ha ferito con sei colpi di cacciavite Alessandra Scarabelli, 21 anni, studentessa al terzo anno di chimica. La trappola è scattata davanti al portone dell'appartamento della ragazza.

A nulla è valsa la resistenza dell'aggredita, ora ricoverata in ospedale con un polmone perforato. Movente del folle gesto?

La gelosia. Anche se non erano fidanzati ma semplici compagni di Facoltà. Lui si era anche confidato con Alessandra ma non era mai sbocciata alcuna storia sentimentale.

Nemmeno i genitori della studentessa riescono a farsi una ragione di quanto è successo: «Quel giovane - afferma la madre della ragazza - mi fa compassione. Non è vero che era a è stato il suo ragazzo. Alessandra ha noi, e in particolare con me, un rapporto molto aperto a schietto e se avesse avuto una relazione ne sarei stata a conoscenza. Mia figlia ha un carattere aperto ed estroverso, ha tanti amici ma non ha un ragazzo. Per il momento pensa solo agli esami, tanto che non ha voluto il telefono nella di Pavia per non essere disturbata mentre studiava. E poi siamo stati noi marito ed io a darle la possibilità di vivere in quella di Pavia per evitare che dovesse guidare, soprattutto d'inverno con la nebbia a il ghiaccio, sino al paese quando usciva dalle lezioni di laboratorio che si concludono piuttosto tardi. Insomma noi avevamo preso quella casa per stare tranquilli e invece l'ha ridotta quasi in fin di vita».

Lodovico Antonioletti, ha 25 anni

La mamma di Alessandra si ferma un attimo, quasi a seguire il filo dei suoi pensieri. Poi prosegue: «Mia figlia mi ha detto che Lodovico da piccolo ha sofferto molto, soprattutto quando i suoi genitori si sono separati. Si è sentito messo da parte. Una sensazione che a volte provava anche quando tornava a Domodossola. I rapporti con la famiglia, secondo quanto aveva raccontavo, non erano dei migliori. Forse si è accanito così su mia figlia perché era geloso del suo rapporto con noi, forse le invidiava quel nucleo compatto che lui aveva sempre desiderato. Forse pensava che Alessandra potesse costruire con lui quella famiglia che tanto sognato».

Anche il padre di Alessandra non parole di rancore: «Non mi interessa sapere il motivo per cui ha tentato di fare del male a mia figlia, vorrei solo che qualcuno gli spieghi che con questo gesto, oltre a rovinare la sua vita poteva rovinare quella di una famiglia unita e serena come la nostra».

In via Lingiardi, dove Alessandro divide la un'amica, al citofono non rispondeva nessuno . Intanto anche a Oliva Gessi, paese della ragazza, non si parla d'altro: «Siamo ancora tutti sconvolti - afferma il parroco - Tutti conosciamo Alessandra. E' cresciuta tra noi e non si riesce a dare una spiegazione di come sia stata vittima di fatto del genere».

Emanuela Ferrandi

IN BREVE

DOMODOSSOLA

Oltraggio a pubblico ufficiale arrestato Lorenzo Minniti

Un ordine di carcerazione dal tribunale di Torino contro Lorenzo Minniti, 64 anni, Domodossola (via Moro) é eseguito dalla polizia domese. Dovrà scontare mesi di reclusione per oltraggio a pubblico ufficiale. [re. ba.]

CREVOLADOSSOLA

Libro sulla banda musicale presentazione

Verrà p stasera, alle 21, il libro sui cento anni di vita della Banda musicale Crevoladossola. La serata, prevista presso scuole medie di Preglia, vedrà la partecipazione del Sec Cai Domo. [re. ba.]

CURSOLO

Sarà presto illuminata la galleria Creves

La nuova galleria di Creves sarà presto illuminata. L'Anas ha informato il Comune che i lavori per costruire l'impianto di illuminazione sono stati ulti- e che si sono attivate con l'Enel le procedure necessarie per l'allacciamento. [s. r.]

Ordine di cattura del tribunale di Napoli

Domese in carcere per traffico d'armi

DOMODOSSOLA. Doveva scontare ancora 5 anni e 7 mesi di reclusione: è stato arrestato dalla polizia domese su ordine del tribunale di Napoli e portato in carcere a Verbania.

Francesco Trovato, 35 anni, di Domodossola (via Vittorio Veneto), è stato fermato l'altra sera mentre rientrava a casa dal lavoro. I poliziotti gli hanno notificato l'ordine del tribunale napoletano, provvedimento col quale diventa definitiva la sentenza di condanna di Trovato processato per traffico d'armi: per quel reato venne arrestato nel gennaio 1991 assieme ad un poliziotto, Antonio Carannante, ed a Marcello Lanfranchi.

Ora, dopo l'appello, la cassazione ha stabilito la definitiva condanna di Trovato che deve scontare ancora 5 anni e sette mesi, dopo i nove mesi già passati in prigione subito dopo l'arresto. Nel gennaio '91 l'arresto dei tre destò molta sensazione.

I blitz di Polizia e Carabinieri erano lì da venire e la scoperta di un traffico di armi che vedeva i tre ossolani coinvolti creò stupore nell'opinione pubblica. Fu la Procura della Repubblica di Santa Maria Capua Vetere a coordinare l'azione contro quel giro di armi destinate alla camorra e provenienti dalla Svizzera. Trovato fu successivamente arrestato dalla Polizia domese nel maggio '92 nel primo blitz anticrimine eseguito in Ossola. [re. ba.]

L'arrestato Francesco Trovato

Verbania, dalla Cgil

«Solidarietà con il reparto di Medicina»

VERBANIA. Piena solidarietà alla posizione assunta dai lavoratori del reparto di medicina dell'ospedale di Pallanza per la gravissima carenza di personale infermieristico e ausiliario socio-sanitario viene espressa dalla Cgil del Verbano Cusio Ossola.

«Non è casuale - dice Marino Barassi, segretario della Funzione pubblica del sindacato - che la carenza sia così grave solo al nosocomio di Verbania, poichè proprio qui le passate gestioni non hanno investito adeguatamente sul personale. Ora però non devono essere i lavoratori a pagare le guenze di questi errori, per cui vogliamo un immediato incontro con i responsabili della Usl 14 per risolvere al più presto la questione».

All'Assessorato regionale alla sanità la Cgil chiede i finanziamenti, già più volte promossi e tanto sospirati, necessari per procedere alle assunzioni di personale sanitario per poter garantire un servizio sempre migliore. [s. r.]

Verbania, i carabinieri concludono un'indagine durata oltre un mese

Droga, arrestati due giovani

Sorpresi a spacciare eroina vicino all'abitazione

VERBANIA. Sono finiti in carcere dopo che i carabinieri del nucleo operativo della compagnia verbanese li avevano sorpresi a spacciare droga nei pressi della loro abitazione, in via Lamarmora a Intra.

Sono Claudia Bruno, 31 anni, residente a Verbania, attualmente carcere a Novara a Claudio Buraglio, 26 anni, residente a Nebbiuno, nel Verbante, ma di fatto domiciliato nella stessa abitazione della Bruno a Intra, detenuto nelle carceri di Pallanza.

Entrambi sono a disposizione del magistrato che prossimi giorni procederà al loro interrogatorio.

I carabinieri erano sulle loro tracce da oltre un mese in seguito a diverse segnalazioni riguardanti l'intensa attività spaccio che i due avrebbero intrattenuto, nei pressi della loro abitazione e all'interno della stessa, con diversi giovani tossicodipendenti.

Claudio Buraglio e Claudia Bruno

Gli investigatori hanno così dato il via ad fitta serie di appostamenti a pedinamenti che hanno consentito di appurare il costante andirivieni pressi dell'abitazione della giovane, divenuta un preciso punto riferimento per numerosi tossicodipendenti della zona. L'altro ieri sera è quindi scattata l'operazione dei carabinieri che hanno tratto in arresto, in flagranza di reato, il Buraglio e la Bruno.

Nel corso di perquisizione domiciliare i militari hanno rinvenuto a sequestrato cinque dosi preconfezionate di eroina - per complessivi grammi di sostanza - oltre un milione di lire in contanti, molto probabilmente proventi dell'attività di spaccio. Ancora un brillante risultato a segno dai militari dell'Arma nel settore della prevenzione e lotta traffico di stupefacenti sul territorio della provincia del Vco.

Il fenomeno della tossicodipendenza a della attività criminose a esso collegate - di dimensioni certamente minori rispetto ai grandi centri urbani - è mantenuto comunque sotto il tiro delle forze dell'ordine grazie anche agli intensi servizi di controllo 'coordinati' disposti a tempo dal questore del Vco. [a. r.]

RIGHETTI IMMOBILIARE

VERBANIA TROBASO - VILLETTE A SCHIERA: composta da 3/4 locali con doppi servizi, ampi garages, sottotetto, balconi e terreno. OTTIME FINITURE.

TALONNO (Invorio) (Alto Vergante): indipendente su due piani composta da 2 appartamenti di 3/4 con doppi servizi, lavanderia, balconi, garages e cortile di proprietà.

C.so Mameli 11 a - VERBANIA INTRA (VB) Tel. 0323 405 613 - 407.181

CASALE CORTE CERRO
loc. Montebuglio
soleggiatissima PORZIONE DI CASA autonoma con cantina e autorimessa. Lire 90.000.000.
Tel. 0323/856216

OMEGNA
Vicinanze APPARTAMENTO autonomo rinnovare in palazzina 4 vani + servizi con cantina posto No spese condominiali. 100.000.000.
Tel. 0323/866201

BORGOMANERO
Adiacente piazza Martiri della Libertà, appartamento ultimo piano di ringhiera, circa mq. tre vani + servizi, termoautonomo, sottotetto di proprietà. Vero affare. 110.000.000.
Tel. 0322/917220.

BOLZANO NOVARESE
in piccola palazzina di nuova costruzione, posizione centrale, ultimo appartamento posto al 1° piano di circa 90 mq., composto da due camere letto, cucina, soggiorno, bagno. Possibilità box. Prezzo interessantissimo. Finiture personalizzabili.
Tel. 0322/917220.

GARGALLO
In zona tranquilla, casa semindipendente di circa mq. con lavanderia al piano terreno, cucina, soggiorno, bagno al 1° piano, due camere letto e bagno al 2° piano, al rustico di nuova costruzione
LIRE 95.000.000
Tel. 0322/917200.

Fasoli piante
NOVARA - Corso
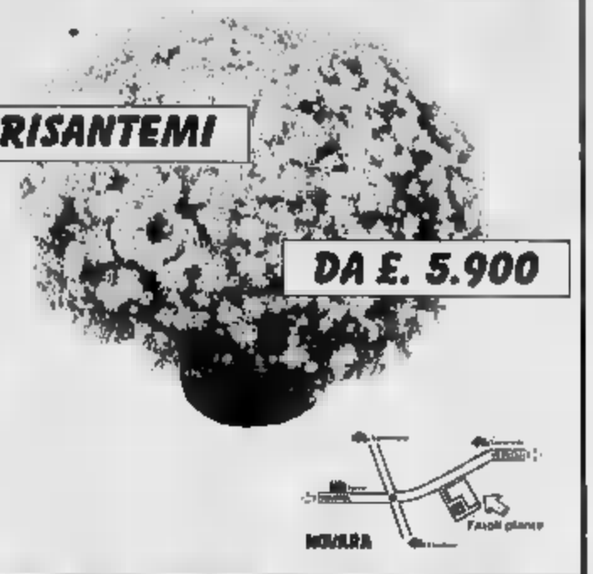

dalle ore su Radio Azzurra

RAVVISI LA NECESSITA' DI POTENZIARE LA TUA AZIENDA?
Senza anticipate
La FINSYSTEM
concede
FINANZIAMENTI FIDUCIARI DIRETTI PER
liquidità d'esercizio - magazzino
acquisto impianti a macchinari
La FINSYSTEM
concede a Imprenditori e Artigiani
- Finanziamenti fiduciari personali fino a L. 100 milioni
- Finanziamenti in valuta estera
Il tutto rapidamente,
con la massima discrezione
Telefona subito allo 0321-390038
per fissare un appuntamento
con i nostri funzionari

CEDESI ATTIVITA'
COMPLESSO ALBERGO RISTORANTE BAR
LAGO PINETA
ANTRONA SCHIERANCO
TEL. 0324/54216

ASTRA spa
Concessionaria Fiat
Arona - Tel. 0322/44206 r.a.
CERCA
N. 1 CARROZZIERE
1 ELETTRAUTO
esperienza professionale

In provincia di Novara
CEDESI
CENTRO ESTETICO ABBRONZANTE
Avviamento pluriennale
Clientela consolidata
Tel. 0322/846.779

CALIGARA VIAGGI E TURISMO
ARONA - Corso Repubblica, 84
Tel. (0322) 48.188 - Telefax (0322) 48.220
RO - Torrione, 12
Tel. (0322) 835.200 - Telefax (0322) 835.255

novarseti
NOVARA - Corso Cavour,
Tel. (0321) 629.397 (6 - ric.aut.)
Telefax (0321) 397.301

SIMPLON TOURS
OMEGNA - Via G. Garibaldi,
Tel. (0323)
Telefax (0323) 643.693

Partenze Promozionali - Inverno 1996/97

Dicembre 1996 — YEMEN - Tour Classico
8 giorni Lire 3.300.000

29 Dicembre 1996 — COSTA DEL SOL - Torremolinos
8 giorni Lire 1.100.000

30 Dicembre 1996 — TUNISIA - Sousse
8 giorni Lire 840.000

Gennaio 1997 — CARAIBI - Santo Domingo - Punta Cana
giorni Lire 2.020.000
16 giorni Lire 2.840.000

03 Gennaio 1997 — CARAIBI - Santo Domingo - Puerta Plata
giorni Lire 1.865.000
16 giorni Lire 2.545.000

07 Gennaio 1997 — CARAIBI - Isla Margarita
9 giorni Lire 1.770.000
16 giorni Lire 2.260.000

Marzo 1997 — TUNISIA - Hammamet
8 giorni Lire 630.000
15 giorni Lire 850.000

09 Marzo 1997 — BALEARI - Maiorca
8 giorni Lire 607.000
15 giorni Lire 900.000

I programmi dettagliati sono a Vostra disposizione e.... felice viaggio !

Contestata da anni nel Vco, l'azienda supera l'esame-ambiente in Germania

Thermoselect convince i tedeschi

Karlsruhe ospiterà l'impianto per i rifiuti

VERBANIA. Il Governo di Karlsruhe, in Germania, ha rilasciato il 24 ottobre scorso alla società Badenwerk AG l'autorizzazione per costruire nella regione un impianto Thermoselect avente la capacità di 225 mila tonnellate annue di rifiuti.

Il gas di sintesi verrà utilizzato per la produzione di energia e teleriscaldamento mentre le sostanze solide residue - granulati metallici e minerali - saranno riutilizzate industrialmente. Secondo le dichiarazioni rese agli organi di stampa dalle autorità tedesche «si è data così via libera ad un moderno sistema di smaltimento dei rifiuti definito assolutamente conforme alle direttive sulla tutela ambientale».

Davvero incredibile la notizia rimbalzata da Karlsruhe là si confronta con le cronache locali degli ultimi cinque anni nelle quali Thermoselect - ditta italo elvetica che ha costruito il primo impianto nella piana di Fondotoce - viene descritta come azienda «fuorilegge» ed inosservante delle di tutela dell'ambiente.

Immagine che certo coincide con quella delineata dalle autorità di Karlsruhe: «I test di tollerabilità ambientale - affermano tecnici e pubblici amministratori tedeschi - condotti in sede di autorizzazione hanno confermato come il procedimento di smaltimento rifiuti eseguito secondo la tecnologia Thermoselect presenti impatto ambientale inferiore a quello dei moderni inceneritori. Le emissioni derivanti dalla combustione di sintesi ridotte a tal punto da escludere qualsiasi variazione della qualità dell'aria nel luogo di ubicazione dell'impianto e nelle immediate vicinanze».

Affermazioni a dir poco sconvolgenti se paragonate a quelle relative ai rilievi eseguiti a più riprese dalle autorità locali preposte e dagli esperti di alcune associazioni ambientalistiche del Vco secondo le quali Thermoselect rappresenterebbe una vera «bomba ecologica» pronta ad inquinare il territorio.

«L'inceneritore tradizionale previsto in precedenza - incalzano le autorità tedesche - avrebbe prodotto 216 tonnellate annue di ossido di azoto mentre il carico massimo dell'impianto Thermoselect autorizzato è di tonnellate». Da qui la stipula del contratto fra la città, il Distretto di Karlsruhe e la Badenwerke AG che gestirà l'impianto di termodistruzione dei rifiuti. «L'autorizzazione del Governo del "lander" tedesco - affermano soddisfatti i dirigenti di Thermoselect - è la terza rilasciata a livello europeo».

Aristide Ronzoni

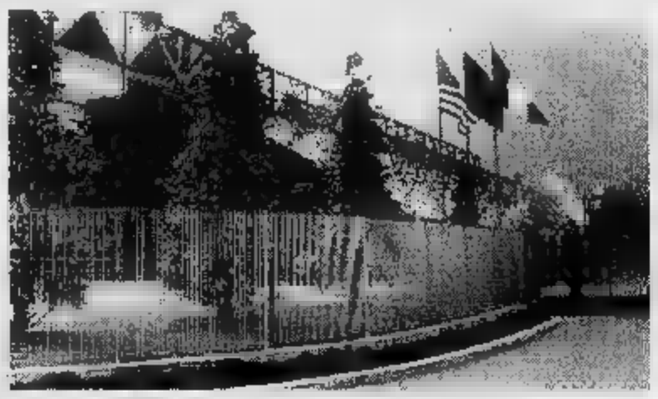

L'impianto di Thermoselect nella piana di Fondotoce è finito spesso sotto accusa

«Porte aperte» alla Ecotech

«Produciamo vernici in polvere senza dispersioni nell'aria»

Chimica ed ecologia a braccetto alla Ecotech di Fondotoce. Dimostrare mediante il diretto coinvolgimento dei cittadini come il sistema industriale chimico stia investendo fortemente per rendersi compatibile con l'ambiente è infatti lo scopo della giornata di «fabbrica aperta» svoltasi presso lo stabilimento del gruppo Salchi che nella piana del Toce produce vernici in polvere. L'iniziativa rientra nell'ambito della campagna internazionale per la trasparenza «Responsible Care» promossa dalla Federchimica per la salvaguardia di ambiente, sicurezza e salute.

Il successo della proposta è testimoniato dal rilevante numero di autorità e cittadini affluiti alla fabbrica: ciascuno è stato accolto in uno stand ove veniva illustrata l'attività svolta e ha poi effettuato una visita guidata allo stabilimento per seguire l'intero ciclo produttivo e il sistema di abbattimento delle polveri che sono la sua unica emissione. «Fin dall'avvio dell'insediamento a Verbania nel 1990 - il presidente della Salchi, Gianfranco Brenni - abbiamo voluto stabilire rapporti la realtà sociale locale per far conoscere la lavorazione, superare ogni pregiudizio e dimostrare l'assoluta mancanza di inquinamento. La nostra apertura al dialogo è stata apprezzata e nella stessa ottica proponiamo ora la giornata di fabbrica aperta».

Sull'attività della Ecotech si sofferma il direttore generale Roberto Codecasa: «La struttura Fondotoce, impiega quarantacinque dipendenti ed ha sistemazione ottimale, è autonoma per ricerca, produzione e collaudo. E' l'unica gruppo a produrre vernice in polvere per circa quattromila tonnellate all'anno, destinate per il quaranta per cento all'estero. L'andamento del mercato esclude per il futuro ulteriori opportunità di sviluppo». [s. r.]

DISCOTECA GLOBO
BORGOVERCELLI • 0161 - 213578
VENERDÍ 31 OTTOBRE
Orchestra GIAN PAOLO DORIA
ospite
GLI DISTASO
Comico in di DONNA PIUMA
VENERDÍ 1 NOVEMBRE
PAOLO CELLA
SABATO 2 NOVEMBRE
DANIELE CORDANI
DOMENICA 3 NOVEMBRE
FRANCO BAGUTTI
VENERDÍ E DOMENICA INGRESSO GRATUITO ALLE DAME

gp s.a.s.
FINANZIARIA di geom. Marcello Florio & C.
ASSOCIATO
FIAIP
Via Novara, 6 - Borgomanero
0322 841.945

SERVIZI
FACTOR-LEASING
E LIQUIDITA' QUALSIASI
NOVARA - Via D. Ranzoni, 30
Tel. 0321/45.65.22 - 45.84.24
Fax 0321/46.59.95

VERBANIA S.S.34
Vicinanze ingresso autostrada
VENDIAMO CAPANNONE
con vetrine fronte strada uffici
Per informazioni
0323/404050 - 53909 ufficio

Fissato per 22 aprile '97 il processo sulle assenze a scuola

Bardaglio andrà a giudizio per falso in atto pubblico

Avrà luogo il 22 aprile 1997 in tribunale la prima udienza del processo a Mauro Bardaglio - provinciale del Vco - che dovrà rispondere dell'accusa di falso in atto pubblico in relazione alla propria attività d'insegnante educazione fisica, nell'anno scolastico 92-93, presso gli istituti «Franzosini» e «Galois». Il suo rinvio a giudizio è stato disposto l'altro ieri dal gip Montefusco al termine dell'udienza preliminare nel corso della quale il pubblico ministero Paolo Barlucchi ha richiesto l'archiviazione dei fascicoli riguardanti le accuse di truffa ai danni dello Stato ed interruzione di pubblico servizio nell'ambito dell'inchiesta che la Procura della Repubblica aperto nei confronti dell'insegnante.

Questi, benchè dalle lezioni, avrebbe ugualmente annotato nei registri di classe la propria presenza a scuola.

La pubblica accusa, nel sostenere inizialmente l'accusa di truffa, riteneva responsabile Bardaglio di non aver svolto correttamente il proprio lavoro e quindi percepito indebitamente lo stipendio.

Mauro Bardaglio, insegnante al liceo «Galois», attualmente è provinciale del Vco

Accusa caduta l'altro ieri - così come quella relativa all'interruzione di pubblico servizio - grazie alle prove prodotte dall'avvocato novarese Giovanni Correnti che ha dimostrato ampiamente come le assenze dell'insegnante non fossero mai andate oltre le 48 ore mensili di permessi a cui aveva diritto nella di pubblico amministratore.

Dall'esame di ulteriori accertamenti, richiesti suo tempo dalla stessa difesa, sarebbero però passati da 21 a 98 gli episodi in cui l'insegnante avrebbe sto sui registri di classe, in tempi diversi da quelli effettivi, le proprie firme di presenza e le annotazioni riguardanti presunte attività didattiche da lui svolte.

Nell'inchiesta era stato coinvolto anche il preside dell'Istituto «Franzosini», professor Emilio Rattazzi, prosciolto con formula ampia nell'udienza preliminare dello scorso settembre.

«Al professor Bardaglio - aveva precisato recentemente l'avv Correnti - vengono contestate assenze dalle lezioni in un periodo in cui addirittura la scuola chiusa per le vacanze pasquali».

La pubblica avrebbe però verificato che l'8 aprile 1993 - giovedì santo e quindi giorno di vacanze pasquali - sull'apposito registro risulterebbe annotata la presenza dell'insegnante impegnato in una lezione d'atletica con un gruppo sportivo. [a. r.]

Bilanci e programmi dall'assemblea di Stresa

Oltre 20 mila visitatori al giardino di «Alpinia»

STRESA. All'assemblea dell'associazione volontaristica degli Amici del Giardino Alpinia, fondata e guidata da Alhano Mainardi intenti esclusivamente promozionali, scientifici e conservativi dell'originale presidio botanico creato da Igino Ambrosini nel 1934, è intervenuto il presidente del «Consorzio Giardino Alpinia» Marco Travaglini, agrotecnico, che ha tracciato un breve bilancio dal quale emergono incoraggianti prospettive per il futuro.

L'aumento presenze dei visitatori nel '96, passate da 20 a 23 mila, con qualificati accessi di associazioni ambientalistiche, gruppi di universitari e turisti stranieri, l'opportunità di indire nel 1997 convegno sui giardini alpini: «Sarà questa - ha detto Travaglini - un'occasione per confrontare le esperienze maturate al e di là delle Alpi e per programmare lo sviluppo Alpinia attraverso la realizzazione, fra l'altro, di un museo permanente sulla flora montana».

Il giardino contiene oggi specie arboree (erano solo nel 1991); la prospettiva è quella di tornare ad mila, come negli anni '30.

«Alpinia è valore che abbiamo il dovere di custodire e far conoscere utilizzando tutte le risorse disponibili unitamente a quelle può offrire il volontariato» ha aggiunto Mainardi sollecitando la valorizzazione dell'immagine di Alpinia anche attraverso il potenziamento della segnaletica stradale oggi largamente insufficiente.

L'assemblea si è conclusa con la proiezione di una splendida collezione di diapositive presentate da Graziella Oligini e Giorgio Biuda dedicate a «Lago e le sue immagini». [r. b.]

A Intra, dalla polizia

denunciata per

VERBA Una giovane marocchina di 21 anni, H.N., in regola con il permesso di soggiorno e residente a Intra, è stata sorpresa a rubare dagli scaffali del supermercato Bennet nel quartiere Sant'Anna. Fermata subito dopo dagli agenti di polizia di una Volante è stata accompagnata in Que e denunciata a piede libero per furto aggravato.

Pure denunciato a piede libero - ma per resistenza ed oltraggio a pubblico ufficiale ed ubriachezza molesta - il cittadino marocchino C. A., 37 anni, residente a Casale Corte Cerro.

In preda ai fumi dell'alcol il nordafricano e più riprese importunato alcuni cianti del centro storico ad Intra. Successivamente si scagliato contro i poliziotti della Volante che su richiesta degli stessi commercianti intervenuti per ricondurlo alla calma. [a. r.]

NUOVA ROVER 618i.
OGGI L'EMOZIONE
VI VIENE INCONTRO.

Oggi l'emozione si fa più vicina, più invitante. Perché oggi potete nel silenzio della Rover 600 cogliendo l'occasione che aspettavate: raggiungere il massimo con un prezzo davvero minimo.

Rover 618i
L. 35.528.000*

Un'occasione unica per fare vostra l'emozione con una Rover 618i, il perfetto equilibrio tra tecnologia e tradizione, tra potenza ed eleganza, tra comfort e sicurezza.

* Offerta valida fino al 31/10/1996.
* Prezzo chiavi in mano. Escluso A.P.I.E.T.

Un'auto esclusiva che nasce di un equipaggiamento che non vi lascia desiderare altro, climatizzatore all'airbag, dagli inserti in radica al sedile di guida a regolazione ergonomica.

Oggi l'emozione vi viene incontro: non fatela aspettare.

AUTONOVA srl
NOVARA (Cameri) - Str. Sempione 32 - Tel. 0321/622.211
PRESTIGE CARS srl
BORGOMANERO - Via Novara 318 - Tel. 0322/846.588
PRESTIGE CARS srl
GRAVELLONA T. - Corso Marconi 115 - Tel. 0323/848.556

LAND-ROVER MG

CONCESSIONARI ROVER. UN'ALTRA CLASSE.

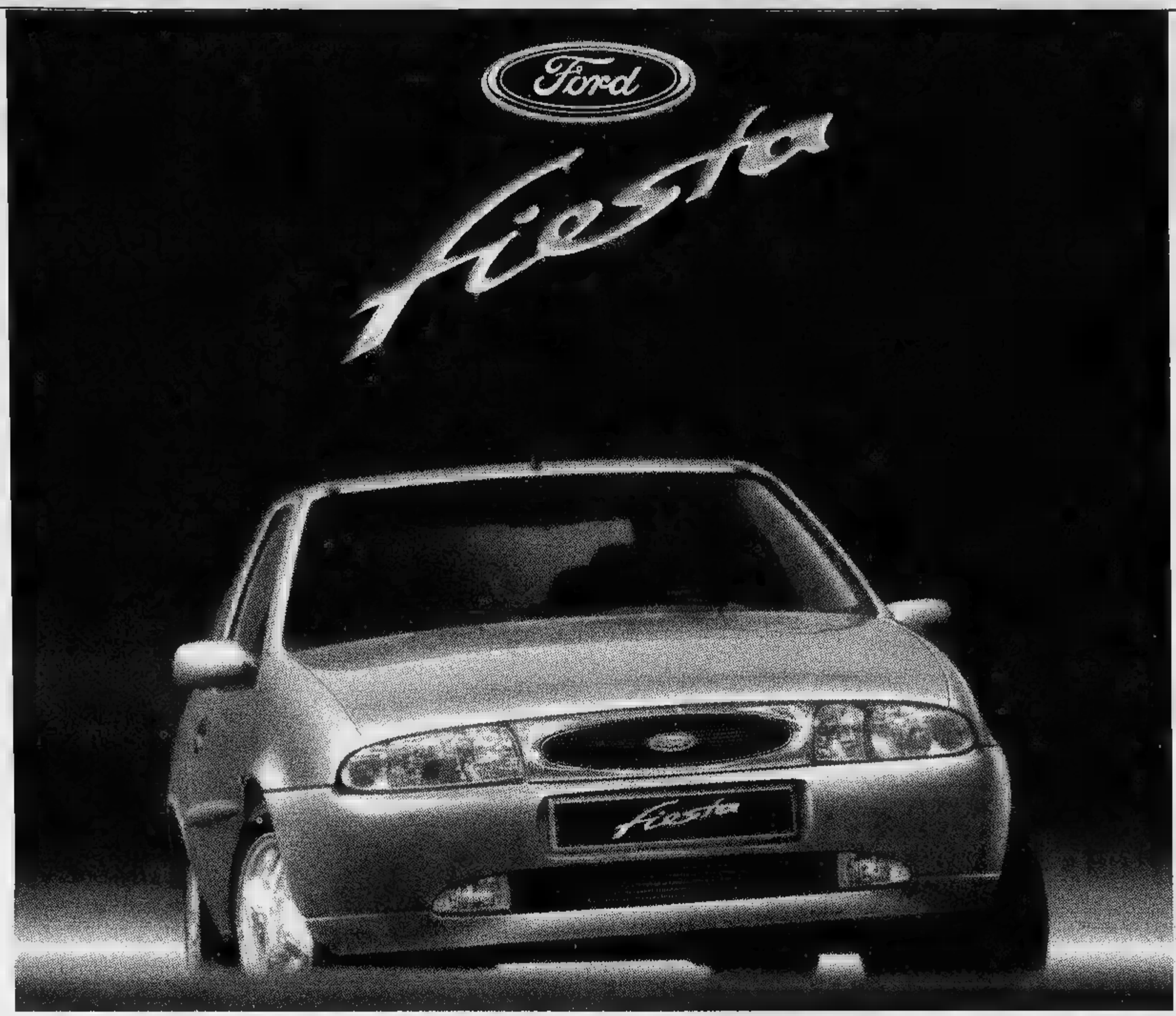

Un'auto così non l'avete mai "guidata".

Solo da:

NUOVA COMMAR

ARONA
Viale Baracca, 6 • Vendita - Esp. Nuovo • Tel. 0322/46907
DORMELLETTO
Via Cavour, 86 • Off. Tel. 0322/497687 - Magaz. [illegible] • Esp. [illegible]

AGAZZONE DORIANO & C. s.n.c.
Via Unità d'Italia, 13
28010 Boca (NO)
Tel. 0322/87300

CARROZZERIA F.LLI RIVA s.n.c.
Via Cascinetta, 3
28010 Gattico (NO)
Tel. 0322/838180

CRESSAUTO s.n.c.
Via Borgomanero, 68
28012 Cressa (NO)
Tel. 0322/863626

NI.CR.A AUTOMOBILI s.n.c.
Via Monte Pasubio, 35
28040 Oleggio Castello (NO)
Tel. 0322/538602

NUOVA AUTO FRATTINI
Via Roma, 42
28017 San Maurizio d'Opaglio (NO)
Tel. 0322/967796

PIANEZZE IVANO
Via Caduti per la Libertà, 211
28053 Castelletto Ticino (NO)
Tel. 0331/971151

MONTANARA & C.

VERBANIA • Via Renco, 59 • Tel. 0323/571350

AMATAUTO
di Amato Antonio
Via Nuova
28025 Gravellona Toce (VB)
Tel. 0323/846453

CARROZZERIA DE CAR
di De Giovannini & C.
Via Privata Cartiera
28059 Verbania (VB)
Tel. 0323/553474

JOLLY CAR
di Zisa Enrico
Via Sempione Nord, 25
28049 STRESA (VB)
Tel. 0323/30544

OFFICINA TRAFFIUME
di Bozzi & Porta
Via Madonna delle Grazie
28052 CANNOBIO (VB)
Tel. 0323/70371

Dove e come trascorrere la serata più «spaventosa» dell'anno nei locali di Novara e Vco

Halloween, notti horror in discoteca

Tante le proposte all'insegna del terrore. Premi per i travestimenti più riusciti. Si balla tra zucche giganti e le predizioni dei cartomanti. Apertura infrasettimanale con tanta musica live anche per i pub delle due province

NOVARA. Tornano fantasmi e streghe nell'ormai tradizionale 31 ottobre di Halloween, ovvero la notte di Ognissanti. Nelle sale da ballo e birrerie delle [redacted] province si fa [redacted] gara nel proporre party e [redacted] all'insegna del terrore. Ecco una piccola guida su come e dove passare la notte più lunga e più «spaventosa» dell'anno.

Partiamo dalle discoteche e dal Novarese: al **Celebrità** [redacted] Trecate dalle 23 si aprono le porte a streghe e fantasmi. Distribuzione [redacted] gadgets, ballando tra zucche e tante musica, anche latino-americana. Risalendo la provincia, al **Maneggio** [redacted] Romagnano «Back to the fear», ovvero [redacted] le forti emo[redacted] ti fanno paura, forse non hai ancora conosciuto la vera paura». In un'atmosfera tenebrosa e spettacolare suoneranno i deejay ospiti Stefano Fontana (dal Plastic di Milano), Luca Colombo e Marcello Baroli. Alle **Cave di Vintebbio** pa[redacted]ta di maghi e cartomanti con predizioni per il futuro e animazione horror. Si balla su tre piste con tre generi musicali diversi. Al discobar, karaoke.

Ad Arona, al **Mirage** resta invariato il programma del giovedì con ballo liscio pomeridiano [redacted] serale. Passiamo al Vco: Halloween party con strip e stuzzicanti sorprese al **Nabila** di Cuzzago di Premosello. [redacted] balla underground [redacted] proposte [redacted] Riccardo Medri. Allo **Sporting Disco** [redacted] Maria Maggiore Halloween party con musica rock-revival [redacted] ingresso libero. Streghe e notte horror anche [redacted] neoinaugurato [redacted] **Meoo Innovative disco** di Gravellona Toce. Mix per tutti i gusti sulle [redacted] pi[redacted] del locale. Fuori provincia, al **Nautilus** di Cardano al Campo è la «Notte delle streghe». Ospiti speciali della nottata, nientemeno che Robert Miles e Joe T. Vannelli, autentici «santoni» del genere di tendenza. Dalle 21.

Fioccano le proposte, naturalmente, anche dai pub e birrerie che affiancano all'animazione tanta musica dal vivo. Al **Ryan's irish pub** di Novara zucche e sorprese con la musica rock dei «Golpe». Il **Flight Café** [redacted] Galliate si trasformerà per [redacted] notte in ca[redacted] delle streghe. Al **Kimberly** di Borgoticino festa di Halloween con premio alla maschera più originale e mu[redacted] dal vivo con i Red House. Halloween party anche alla **Cantinaccia** di Sizzano con la musica proposta dai Nos [redacted] birra «Cafrey» con gadgets [redacted] regali. Cena «horror» dalle [redacted] e musica live con Massimo Ceriotti al **Quartiere Latino** di Romagnano Sesia. Al **Poitin Stil** di Oleggio, zucche parlanti e illuminate, gadget-ricordo e maschere firmate dalla Guinness. Saranno graditi i clienti in maschera, sorprese per tutti. Ad Arona, al **Café** [redacted] **la Sera**, party a tema con un Halloween-bard e animazione a sopresa dalle 22,30. Sirene sexy, animazione con Mao [redacted] deejay Menevado [redacted] **Royal Victory** di Paruzzaro.

Musica live anche al **Waco's** di Lesa con gli «Stp», mentre al **Circolo delle Alpi** di Ameno suonano i «Bob [redacted] 4». Rhythm and blues con Johnny O'Clock al music pub **Lido** di Gozzano. C'è Donato Romeo, ovvero [redacted] solo blues», al **Mister Fogg** di Dormelletto. In Lomellina, al **Caffè delle Rose** di Vigevano, festa di Halloween «soft» con le covers di un cantautore che ha partecipato all'ultimo Festival [redacted] Sanremo: Leo Leandri. In Lombardia, all'**Ideal Blueshouse** di Magenta (viale Piemonte 10) suona la «Fat's band».

Marco Piatti

Le discoteche aprono le porte alle streghe: è tornata la notte di Halloween

ARONA [redacted]

Opere in abbonamento

Al Teatro Regio per la [illegible] con la Pro loco

ARONA. La Pro loco di Arona organizza per la stagione d'opera '96-'97 del Teatro Regio di Torino un programma di abbonamenti.

Il calendario operistico è il seguente: 16 novembre, «Carmen» di Geroges Bizet; 23 febbraio, «Tosca» di Giacomo Puccini; 19 aprile, «Roberto Devereux» [redacted] Gaetano Donizetti; 24 maggio, «A propos de Sheherazade», balletto di Maurice Bejart; 14 giugno, «Nabucco» di Giuseppe Verdi.

Il prezzo degli abbonamenti [redacted] di 375 mila lire per il settore A, 250 mila per il settore B, 175 mila per il settore C.

Per i giovani sotto i 25 [redacted] verrà applicata una riduzione del 30 per cento sul costo dell'abbonamento.

Il prezzo del viaggio in pullman verrà stabilito alla chiusura dalla campagna abbonamenti. Ai soci della Pro loco sconto di 15 mila lire. [s. b.]

SESTO CALENDE [redacted]

Tappa del concorso

[illegible] alla consolle «Only for dj» al Charlie Privé

SESTO CALENDE. Seconda tappa del concorso «Only for dj» domani sera, alle 22.30, al «Charlie Privé», in piazza Mazzini.

La prima tappa si è svolta la scorsa settimana [redacted] Trocadero di Domodossola dove hanno superato il turno Marco Pigato (di Maggiora, in arte Sirio), Roberto Speziale (che alla consolle [redacted] Roby) e l'ossolano Alberto Pasa.

Domani sera si affronteranno Rossano Gaudio, di Borgosesia, e Stefano Marengo, di Cuneo. Al termine della gara altri due dj si esibiranno come musicisti: si tratta di Simone Bardellino, del Mithos Club, e di Fabio Marino, del Lago Club di Ascona, in Canton Ticino.

«La prima tappa - spiega Mauro Marino, ideatore della manifestazione - ha avuto un grosso successo di pubblico: è la conferma dell'importanza [redacted] della notorietà che i dj hanno presso i giovani». [m. g.]

[redacted]

«A todo ritmo» fra i monti

Cecilia, la pantera dei Caraibi stasera al Nostromo di Ornavasso

Cantante e showgirl originaria di Costa Rica, [redacted] Gayle, 27 [redacted] si esibisce con due ex ballerine del «Tropicana» di Cuba in uno spettacolo coinvolgente che le è valso il titolo di «regina» del latino-americano. Stasera in Ossola Cecilia presenta [redacted] i brani dell'ultimo cd «A todo ritmo», [redacted] salsa, samba merengue, menaito macarena e cha cha cha

ORNAVASSO. Fra zucche e streghe, nella gelida notte di Halloween in Val d'Ossola irrompe il calore e la solarità [redacted] più trascinanti ritmi dei Caraibi [redacted] dell'America Latina. [redacted] ad offrirli, stasera nel pub birreria «Nostromo» di Ornavasso, che inaugura [redacted] nuova stagione, sarà proprio la «regina» di que[redacted] g[redacted] musicale: Cecilia Gayle.

Assieme a due ex ballerine del «Tropicana» [redacted] Cuba, dalle 22 la cantante e showgirl originaria [redacted] del Costarica darà vita ad [redacted] spettacolo coinvolgente, scandito dai ritmi [redacted] salsa, merengue, cha cha cha, rumba, menaito e l'immancabile maca[redacted]. Con la differenza che Cecilia [redacted] le [redacted] partner eseguiranno canti [redacted] balli nei variopinti [redacted] ridottissimi costumi che strizzano l'occhio all'eros, lasciando esplodere tutta la loro prorompente bellezza. Ospite d'onore della serata, [redacted] Ornavasso ci sarà anche la [redacted] [redacted] cabarettista Marisa Rampin.

Alta, simpatica, affascinante e soprattutto brava, Cecilia Gayle, 27 anni, [redacted] cinque in Italia, ha già conquistato il pubblico [redacted] pub, discoteche [redacted] piazze [redacted] tutte [redacted] regioni, guadagnandosi l'appellativo di «regina» del latino-americano e l'ospitalità in numerosi varietà di tv locali e network, da Mediaset a Raidue. Adesso arriva per la prima volta nelle province di Novara e del Vco, più decisa che mai ad allargare la schiera dei fans.

Vitalità, entusiasmo ed alleg[redacted] sono le armi che la soubrette dalla pelle color cioccolata affianca alla naturale [redacted] sualità e all'impeccabile tecnica di danza, affinata con anni di studio. Doti professionali che non le hanno fatto perdere la voglia di mantenere il contatto con la gente: scende spesso fra il pubblico ad insegnare i passi. «Sta proprio qui il segreto del [redacted] della musica latino-americana - confessa Cecilia -, piace alle persone di ogni età perché [redacted] immediata e [redacted] affrontare la vita con il sorriso. In questo, ha parecchie affinità con la tradizione italiana e sarà per questi motivi che qui mi sento come a [redacted].

Stasera al Nostromo [redacted] Ornavasso Cecilia Gayle presenterà i brani dell'ultimo album, «A todo ritmo», il terzo da quando risiede in Italia: un disco tutto da ballare che accanto alle incisioni-novità contiene alcuni [redacted] successi «storici», come il Menaito e la Macarena, riproposta in italiano. Fra i brani del cd prodotto dalla «pantera dei Caraibi» e distribuito anche in cassetta da Disco Magic, spicca un'originale versione della classica «Guantanamera». «El Venao», riproposta in chiave dance, è già entrato nelle hit spagnole. C'è inoltra «A che non lo dici», pezzo che tra gli autori vede la firma di Cristiano Malgioglio.

Pietro Benacchio

[redacted]

[redacted] **Vip** Tel. 625.666 Or.: 20/22,20 L. 12.000; fer. 10.000	**Twister** *di J. De Bont, con H. Hunt, B. Paxton, J. Gertz (Usa '96)* — [redacted] gruppi di studiosi si contendono un primato: mettere i loro strumenti [redacted] rilevazione dentro [redacted] micidiale tornado che impazza sull'Oklahoma. N. V. [redacted] Avvent.
Faraggiana Tel. 627.676 Or.: 19,30/22,15 L. 12.000 (festivi) L. 10.000 (feriali)	**Sleepers** *di B. Levinson, con R. De Niro, K. Bacon, [redacted] Crudup (Usa '96)* — Quattro ragazzini finiscono in un riformatorio e [redacted] biscono violenze da parte dei secondini: una volta adulti cercano di vendicarsi N. V. 2h 25' [redacted]
Araldo Tel. 47.48.25 Or.: 19,30/22,15 L. 12.000 fest./10.000 fer.	**Ritratto di signora** *[redacted]. Campion, con N. Kidman, J. Malkovic, B. Hershey (Austral. [redacted]* — [redacted] ragazza americana in Europa: disillusioni, inganni e l'infausto incontro con un fascinoso bellimbusto. Dal libro di Henry James. N. V. 2h 24' Dramm.
[redacted] Tel. 624.158 Or.: in. 20,05/22,15 L. 12.000 (festivi) L. 10.000 (feriali)	**[redacted]** *di J. De Bont, con H. Hunt, B. Paxton, J. Gertz (Usa '96)* — Due gruppi di studiosi si contendono un primato: mettere i loro [redacted]menti di rilevazione dentro un micidiale tornado che impazza sull'Oklahoma. N. V. 1h '53 Avvent.
Vittoria Tel. 623.395 Or.: in. 20,30/22,15 L. 12.000 (festivi) L. 10.000 (feriali)	**Trainspotting** *di D. Boyle, con E. McGregor, R. Carlyle, E. Bremner (Ingh. '96)* — La vita quotidiana di un gruppo di ragazzi drogati a Edimburgo che vivono per l'eroina e la consumano con allegro piacere V. M. 14 1h 34' Grottesco
[redacted] **Cuore** Tel. 465.484 Or.: in. 20/22,15 L. 10.000/7000 Martedì 7000	**[redacted] omicidi** *di L. Tamahori, con N. Nolte, C. Palminteri, J. Malkovich (Usa '95)* — Sul misterioso omicidio di una squillo indaga uno speciale gruppo di quattro poliziotti, e uno degli agenti [redacted] bene la morta. N. V. 1h 53' Thriller
[redacted] **S. Andrea** Lire 9000/5000 Ore 21,30	**The rock** *di M. Bay, con S. Connery, N. Cage, E. Harris (Usa '96)* — Un agente dell'Fbi e un galeotto (l'unico a essere riuscito in passato ad evadere da Alcatraz) uniti per fermare il folle piano di un generale. V. [redacted] 2h [redacted] Thriller d'azione
[redacted] **S. Carlo** Inf. orari su seg. Tel. 24.05.86 Or.: 20/22 L. 8000/5000	**Independence day** *di R. Emmerich, con J. Goldblum, B. Pullman, W. Smith (Usa '96)* — Un'orda [redacted] extraterrestri assale la terra per impadronirsi [redacted] risorse e distruggere [redacted] abitanti: ma gli umani resistono N. V. 2h 20' Fantascienza
[redacted] **Vandoni** L. 7000/5000 Or.: 20/22	**Balto** *di S. Wells; supervisore all'animazione C. J. Alexander (Usa '95)* — Un cane da slitta percorre mi[redacted] chilometri per trovare un vaccino e salvare un paese colpito dalla difterite [redacted] dal maltempo nel '25 N. V. 1h 17' Animazione
[redacted] **Moderno** Tel. 82.151 Or.: [redacted]. 19,30/22,15 L. 10.000/6000	**Sleepers** *di B. Lewinson, con R. De Niro, K. Bacon, B. Crudup (Usa '96)* — Quattro ragazzini finiscono [redacted] riformatorio e subiscono violenze da parte dei secondini, una volta adulti cercano di vendicarsi N. V. 2h 25' Dra[redacted]
Nuovo Tel. 81.741 Or.: in. 20,15/22,15 L[redacted]	**Twister** *di J. De Bont, con H. Hunt, B. Paxton, J. [redacted] (Usa '96)* — Due gruppi di studiosi si contendono un primato: mettere i loro strumenti di rilevazione dentro [redacted] micidiale tornado che impazza sull'Oklahoma. N. V. 1h '53 Avvent.
Piccolo Tel. 81.741 Or. 20,15/22,15 L. 10.000/6000	**Squillo** *di C. Vanzina, con [redacted] Degen, J. Driver, B. Koedam (Italia '96)* — Una ragazza polacca viene a trovare la sorella, [redacted] stituta di lusso a Milano, che presto scompare nel nulla. N. V. 1h 40' Thriller
[redacted] **Ballardini** Tel. (0337) 244.384 Or.: 21. L. 6000	**Crying free[redacted]** *di C. Gans, con M. Dacascos, T. Karyo (Usa '96)* — La storia d'amore [redacted] Emu per un killer che dopo aver [redacted] le proprie prede piange sui loro cadaveri. Ispirato a un popolare fumetto giapponese. N. V. 1h 45' Azione
[redacted] **Corso** Inf. su segr. 240.853 Or.: in. 20,10/22,30 L. 10.000/8000	**Twister** *di J. De Bont, con H. Hunt, B. Paxton, J. Gertz (Usa '96)* — Due gruppi di studiosi si contendono [redacted] primato: mettere i loro [redacted] di [redacted] un micidiale tornado che impazza sull'Oklahoma. N. V. 1h '53 Avvent.
Cine 1 - [redacted] 1 Tel. 242.046 Or.: 20/22,30 L. [redacted]	**Sleepers** *di B. Lewinson, con R. De Niro, K. Bacon, B. Crudup (Usa '96)* — Quattro ragazzini finiscono in [redacted] riformatorio e subiscono violenze da parte [redacted] secondini: una volta [redacted] cercano di vendicarsi N. V. 2h 25' Drammatico
Cine 1 - Sala 2 Tel. 242.046 Or.: 20,30/22,30 L. 10.000/6000	**Squillo** *di C. Vanzina, con R. Degen, J. Driver, B. Koedam (Italia '96)* — Una ragazza polacca viene a trovare la sorella, pro[redacted] di [redacted] a Milano, che presto scompare nel nulla. N. V. 1h 40' Thriller
[redacted] **Italia** Tel. (0163) 840.201 Or.: 20/22.15 L. 8000/6000	**[redacted] streghe** *di A. Fleming, con F. Balk, R. Tunney, [redacted] Campbell (Usa '96)* — Quattro [redacted] alle prese con i loro poteri soprannaturali. l'idea [redacted] quella di vendicarsi [redacted] torti subiti ogni giorno a scuola e con gli amici. V. 14. 1h 40' Commedia
[redacted] **Cine Teatro** Tel. 91.153 Or.: 21,15. L. 10.000/8000	**Il caso Paradine**
[redacted] Tel. 61.459 L. 9000/6000 Or.: 20/22	**Independence day** *di R. Emmerich, con J. Goldblum, B. Pullman, W. Smith (Usa '96)* - Un'orda di extraterrestri assale la terra per impadronirsi delle sue risorse e distruggere gli abitanti: ma gli umani resistono N. V. 2h 20' Fantascienza
Oratorio [redacted] 8000 Or.: 20,15/22,15	**In viaggio [redacted] Pippo** *di K. Lima; Art Direction di W. Luebbe e L. Leker (Usa '96)* — Il povero Pippo deve vedersela [redacted] l'irrequieto figlio Max, in viaggio con lui. Con il cortometraggio «Topolino e il cervello in fuga». N. V. 1h 30' Cartoni animati
[redacted] Tel. 71.417 L. 10.000/8000	RIPOSO
[redacted] **Ariston** Inf. e prezzi spett. segret. telef. 401.940	CHIUSURA ESTIVA
Vip Inf. e prezzi spett. segret. telef. 401.940 Or.: in. 20/22,30	**Il momento di uccidere**
[redacted]iale (Intra) Inf. e prezzi spett. segret. telef. 401.[redacted] Or.: 20.30/22.30	[redacted]
Sociale (Pall.) Tel. 501.964 Orari su segr. [redacted] Lire 10.000	**Twister** *di J. De Bont, con H. Hunt, B. Paxton, J. Gertz (Usa '96)* — Due gruppi di studiosi si contendono un primato: mettere i loro strumenti di rilevazione dentro un micidiale tornado che impazza sull'Oklahoma. N. V. 1h '53 Avvent.

TV PRIVATE

ALTAITALIA TV: 11,05 Made in Italy; 11,45 Acchiappali; 13,10 Italia dancing; 17,30 Scoop; [redacted] Video Top; 22 Gente amica; 22,30 Telegiornale; 0,55 Scoop, replica. [redacted] 12 Le spie; 13 Anche i ricchi [redacted]; 18 Wilma e... contorni; 19,45 Ecclesia; 20,30 Film; 22,30 Videogiornale; 23 Spazi aperti. [redacted] 17 Bill Cosby Show; 17,30 [redacted] e... contorni; 18,30 Time out; 20 [redacted] musica italiana; 20,40 Diagnosi; [redacted] Or[redacted] moda '96; 1 Vco notizie.

PRIME VISIONI A TORINO

AQUA 200 c. G. Cesare 67, tel. 856.521. **Il barbiere di Rio.** Or.: 16,15; 18,20; 20,25; 22,30.
AQUA 400 c. G. Cesare 67, tel. 856.521. **Il corvo 2.** Or.: 16; 17,40; 19,20; 21; 22,40.
ALFIERI p. Solferino 2, tel. 562.3800. Riposo.
[redacted] **MULTISALA** c. Vittorio Emanuele II 52, t. [redacted]. Sala 1. **Jack.** Or.: 15,15; 17,40; 20,05; 22,30 V. M. 14. [redacted] 2. **Squillo.** Or.: 14,30; 16,30; 18,30; 20,30; 22,30. V. M. [redacted]. Sala 3. **Trainspotting.** Or.: 14,30; 16,30; 18,30; 20,30; 22,30.
ARLECCHINO c. Sommeiller 22, tel. 581.7190. **Tin cup.** Or.: 15; 17,30; 20; 22,30.
CAPITOL v. S. Dalmazzo 24, tel. 540.605. **Il corvo 2.** Or.: 15.15; 17.05; 18.55; 20,45; 22,35.
CENTRALE v. C. Alberto 27, tel. 540.110. **[redacted]ve giorno.** Or.: 15,45; 18; 20,15; 22,30.
C. CHAPLIN 1 v. Garibaldi 32/e, tel. 436.0723. **Sleepers.** Or.: 15; 19.50; 22.35.
C. [redacted] 2 v. Garibaldi 32/e, tel. 436.0723. **Scomodi omicidi.** Or.: 15,40; 17,55; 20,10; 22,30.
CRISTALLO v. Gobo 5, t. 650.7100. **[redacted]canico e parrucchiera in un turbine di sesso e politica.** Or.: 16,30; 18,30; 20,30; 22,30.
DORIA v. Gramsci 9, tel. 542.422. **Fratelli (The funeral).** Or.: 15,50; 18,05; 20,20; 22,35.
ELISEO GRANDE p. Sabotino, tel. 447.5241. **Il barbiere di Rio.** Or.: 15.30; 17,50; 20,10; 22.30.
ELISEO BLU p. Sabotino, tel. 447.5241. **Il corvo 2.** Or.: 15,10; 17; 18,50; 20,40; 22,40.
ELISEO ROSSO piazza S[redacted] [redacted] 447.5241. **La [redacted] del destino.** V. M. 14. Orario: 16; 19; 22.
EMPIRE p. V. Veneto 5, tel. 817.1642. **Sleepers.** Or.: 17,15; 20; 22.40.
ERBA 1 c. Moncalieri 241, tel. 661.54.47. **Vesna va veloce.** Or.: 20,30; 22,30.
ETOILE v. Buozzi ang. v. Roma, tel. 530.353. **Sleepers.** Or.: 16; 19,50; 22,35.
FARO via Po 30, tel. 817.33.23. **Twister.** Or.: 20; 22,30.
[redacted] c. Trapani 57, t. 385.2057. **Trainspotting.** Or.: 15,10; 16,50; 18,30; 20,20; 22,30.
IDEAL c. Beccaria 4, t. 521.4316. **Squillo.** Or.: 16,30; 18,30; 20,30; 22,30.
KING via Po 21, tel. 812.5996. **La lupa.** Or.: 16; 18,10; 20,[illegible]
KONG v. S. T[redacted] [redacted] tel. 534.614. **Scomodi omicidi.** Or.: 16; 18,10; 20,20; 22,30.
LILLIPUT via XX Settembre 15 bis, tel. 537.100. **Trainspotting.** V. M. 14. Or. 15,10; 17; [redacted] 20,40; 22,30.
LUX gal. S. Federico, tel. 541.283. **Twister.** Or.: 15,30; 17,50; 20,10; 22,30.
M[redacted] UNO via Montebello 8, tel. [redacted]. **[redacted] e sperando [redacted] king).** Or.: 16,30; 18,30; 20,30; 22,30.
NAZIONALE 1 v. Pomba 7, tel. 812.4173. **Il barbiere di Rio.** Or.: 15,45; 18; 20,15; 22,30.
NAZIONALE 2 v. Pomba 7, tel. 812.4173. **I racconti del cuscino.** V. M. 14. Or.: 15,30; 17,50; 20,10; 22,30.
OLIMPIA 1 via Arsenale 31, telefono 532.448. **Ritratto di signora.** Or.: 14,30; 17,10; [redacted] 22,30.
OLIMPIA 2 via Arsenale 31, tel. 532.448. **Mission: impossible.** Or.: 15,30; 17,50; 20,10; 22,30.
REPOSI via XX Settembre 15, tel. 531.400. **Momento di uccidere.** Or.: 14,15; 17; 19,45; 22,30.
ROMANO Gal. Subalpina, tel. 562.0145. **Phenomenon.** Or.: 15,30; 17,50; 20,10; 22,30.
STUDIO RITZ v. Acqui 2, tel. 819.0150. **Ritratto di signora.** Or.: 14,30; 17,10; 19,50; 22,30.
VITTORIA via Roma 336, tel. 562.1[redacted]. **Independence day.** Or.: 16; 19,50; 22,35.

TEATRI A TORINO

[redacted] Da oggi vendita biglietti per tutti gli spettacoli della stagione d'Opera 1996/97. Vendita dei posti per i Concerti Aperitivo del 6/12 - 2/2 - 25/5. Concerto di Natale (21 [redacted] 22/12), Concerto di Pasqua (28 e 29/3) e Sonny Rollins (11/11). Biglietteria ore 13-18,30. Tel. 8815.241/242.
AUDITORIUM RAI. P. [redacted]. Riposo.
COLOSSEO, v. M. Cristina 71, tel. 669.8034. Questa sera ore 21 Philippe Leroy in **I miserabili.** Campagna abbonamenti stagione 1996-97. Abbonamento Arcobaleno 7-8 spettacoli, posto fisso. Inf. e prevendita cassa teatro ore 10-13 e 15-19. Tel. 669.80.34.

PRIME VISIONI A MILANO

[redacted] corso Vittorio Emanuele [redacted]. **Il barbiere di Rio.** Orario: 15; 16,50; 18,40; 20,30; [redacted]30.
ANTEO via Milazzo 9. **La canzone [redacted]** [redacted] Orario: 15; 17,30; 20; 22,30.
APOLLO [redacted] via [redacted] Cristoforis 2. **Squillo.** Orario: 14,45; 16,40; 18,35; 20,30; 22,35.
ARIOSTO via Ariosto 16. **La felicità è dentro l'angolo.** Orario: 18,10; 20,20; 22,30.
ARISTON Galleria del Corso. **Qualcosa di personale.** Orario: 14,45; 17,20; 19,55; 22,30.
ARLECCHINO via San Pietro all'Orto 9. **Ritratto di signora.** Orario: 15,30; 17,50; 20,10; 22,30.
ASTRA corso Vittorio Emanuele II. **Metalmeccanico e parrucchiera...** Orario: 15,30; 17,50; 20,10; 22,30.
CAVOUR piazza Cavour 3. **Sleepers.** Orario: 15,20; 17,40; 20,05; 22,30.
[redacted] **Sala Allen** viale Monte Nero 84. **Ritratto di signora.** Orario: 14; 16,50; 19,40; 22,30.
COLOSSEO [redacted] **Chaplin** [redacted] Monte Nero 84. **Trainspotting.** Orario: 14,30; 16,30; 18,30; 20,30; 22,30.
COLOSSEO [redacted] v.le M. Nero 84. **Braveheart - Cuore impavido.** Orario: 15,15; 18,45; 21,15.
CORALLO largo C. dei Servi 9. **Scomodi omicidi.** Orario: 15; 17,30; 20; 22,30.
CORSO Galleria del Corso. Ore 15: **[redacted]ission: Impossible.** Orario: 15; 17,30; 20; 22,30.
ELISEO via Torino 64. **I racconti del cuscino.** Orario: 15; 17,30; 20; 22,30.
EXCELSIOR Galleria del Corso 4. **Independence Day.** Orario: 16; 19,30; 22,30.
MAESTOSO corso Lodi 39. **Il [redacted] di Rio.** Orario: 15; 17,30; 20; 22,30.
MANZONI via Manzoni 40. **Twister.** Orario: 16; 19,30, 22,30.
MEDIOLANUM [redacted] Vittorio Emanuele 24. **Twister.** Orario: 15,15; 17,15; 20,10; 22,30.
METROPOL via Piave 24. **Tin Cup.** Orario: 14,45; 17,20; 19,55; 22,30.
MIGNON Galleria del Corso 4. **Fratelli.** Or.: 15,15; 17,40; 20,05; 22,30.
NUOVO ARTI via Mascagni 8. **Independence Day.** Orario: 16; 19,30; 20,30.
NUOVO ORCHIDEA via Terraggio 3. **Scomodi omicidi.** Orario spettacoli: 16; 18,10; 20,20; 22,30.
ODEON [redacted] Sala 1 via Santa Radegonda 8. **L'eliminatore.** Orario spettacoli: 15,10; 17,35; 20; 22,35.
ODEON 5 Sala 2 via Santa Radegonda 8. **Phenomenon.** Orario: 14,40; 17,15; 19,50; 22,30.
ODEON 5 Sala 3 via Santa Radegonda 8. **Tin Cup.** Orario: 16; 17,30; 20; 22,35.
ODEON 5 Sala 4 via Santa Radegonda 8. **Tin Cup.** Orario: 15,20; 17,40; 20,10; 22,35.
ODEON 5 Sala 5 via Santa Radegonda 8. [redacted] Orario: 15,30; 17,50; 20,15; 22,35.
ODEON 5 Sala 6 via Santa Radegonda 8. **Striptease.** Orario: 15,30; 17,50; 20,10; 22,35.
[redacted] 5 Sala 7 via Santa Radegonda 8. **Trainspotting.** [redacted]: 15,20; 17,40; 20; 22,35.
[redacted] Sala 8 via Santa Radegonda 8. **Trainspotting.** Orario: 14,40; 17,15; 19,50; 22,30.
ODEON 5 Sala 9 via Santa Radegonda 8. **The Rock.** Orario: 15,30; 17,50; 20,15; 22,35.
ODEON 5 Sala 10 via Santa Radegonda 8. **La onde del destino.** Orario spettacoli: 15,30; 17,50; 20,10; 22,35.
ORFEO via Zugna 50. **Vedi Milano... e poi vivi.** Orario: 14; 16,50; 19,40; 22,30.
PASQUIROLO corso Vittorio Emanuele 28. **Sleepers.** Orario: 15,30; 17,50; 20,10; 22,30.
PRE[redacted] l. Augusto 1. **Le [redacted] del destino.** Or.: 16; 19,15; 22,20.
SEMPIONE via Pacinotti 6. **City [redacted]** Orario: 21,15.
SPLENDOR via Gran Sasso 28. **Independence Day.** Orario: 16; 19,30; 22,30.
[redacted] Buenos Aires 39. **La lupa.** Orario: 20,10; 22,30.
VIP via Torino 21, telefono 8646.38247. **[redacted] va veloce.** Orario: 17; 18,50; 20,40; 22,30.

TEATRI A MILANO

ALLA SCALA piazza della Scala, tel. 7200.3744. **Class Ballet.**
ARSENALE via C. Correnti 11, tel. 837.1896. **Corso di teatro.** Ore 16-19.
CIAK via Sangallo 33, t. 7611.1015. **C'è quel che c'è Band.** Ore 21,30.
[redacted]SERVATORIO via Conservatorio 12, tel. 7600.1755. **Concerto.**
FILODRAMMATICI via Filodrammatici 1, telefono 869.3659. **Mal stata sul cammello.** Ore 21.
LIRICO via Larga 14, telefono 7233.3222. **Les enfants terribles.**
MANZONI viale Manzoni 40, tel. 7600.0231. **Uno sguardo dal ponte.** Ore 20,45.
N[redacted] piazza San [redacted] 37, [redacted]00.0086. **Il Mercante di Venezia.** Ore 20,45.
OLMETTO via Olmetto 8a. Da giovedì a giovedì.
PICCOLO TEATRO via Rovello 2, telefono 7333.222. **L'eccezione è la regola.** Ore 20,30.
TEATRO DI PORTA ROMANA corso di P. Romana [redacted] **Cleopatras.** Ore 20,45.
SAN BABILA corso Venezia 2, [redacted]5. **Malebamme.** Ore 2[redacted].
[redacted]O piazza XXIV Aprile 10, telefono 2900.67.67. **Concerto.**
VERDI via Pastrengo 16, [redacted]. 607.16.95. Riposo.

acquisti
a rate
senza interessi

maya

NUOVA IMMAGINE

GRAVELLONA TOCE
Corso Roma, 156

CREVOLADOSSOLA
SS Sempione, 207

OMEGNA
Via Redi, 2

I MAGAZZINI AMICI.

Technics
Panasonic
The way ahead.

Turno infrasettimanale di campionato per la serie B2

Cimberio, serata di fuoco nella tana del Monza

BORGOMANERO. E' quasi un derby, la partita degli ex. Stasera il Monza la Cimberio Borgo- scende in campo contro i Forti e Liberi; è la squadra che il tecnico Mauro Pistorello allenava prima di approdare alla società biancoblù, due anni fa. «Ho ricordi bellissimi legati a quei giocatori - confessa Pistorello -. Ma saranno come degli amici che per due ore giocano d di me e che proverò di tutti i modi a battere. Sono una squadra forte, di gente vera, di mestiere, che sa combattere. Ha caratteristiche simili alle nostre».

Le armi più acuminate dei padroni di casa sono la precisione nel tiro e l'aggressività nei rimbalzi. E poi due ex serie A: il centro Stefano Becchini, campione d'Italia, e il play Marcello Sala. In Cimberio c'è Matteo Margarini ancora a mezzo servizio per l'infortunio non assorbito e Stefano Agnesi con una leggera distorsione alla caviglia.

Il problema maggiore, stasera e nei prossimi incontri, è la fatica: il calendario impone un tour de force che in tre settimane (dal 26 ottobre al 16 novembre) piazza sei incontri. E tra l'altro non facili: il San Giovanni cui la Cimberio ha vinto sabato ma in modo brillantissimo, Monza appunto e poi Oderzo, Collegno, Cividale e Bergamo.

In serie C2, intanto, non si è ancora spenta l'eco di un week end i fuochi d'artificio che ha visto ben due derby contemporanei. Le mura amiche que- volta hanno influito: hanno vinto Sicas a Verbania (64-70) e Novara a Oleggio (78-94). Per la prima volta in undici anni i castellettesi hanno espugnato Verbania con un incontro nervoso e entusiasmante.

Ha guidato la rimonta il play Vasini che anche nelle attese della vigilia era indicato come l'uomo chiave della Sicas.

A Oleggio uno strepitoso Alfano non è bastato ai ragazzi di Cerina per battere i novaresi di Hydroplast in netta crescita.

Nelle foto l'allenatore della Cimberio, **Mauro Pistorello** ex allenatore e il pivot **Stefano Agnesi**

PESISTICA

Patrizia Secci, bronzo agli «Italiani»

Una borgomanerese campionessa per caso

BORGOMANERO. Arrivata per in palestra, sale sul podio dei campionati italiani. Patrizia Secci, 22 anni, tesserata per la Pesistica Borgomanero, ha conquistato la medaglia di bronzo ai campionati di pesistica disputati a Palermo. Al quarto posto si è piazzata l'altra atleta borgomanerese in gara, Daniela Manca. Dopo la medaglia d'argento di Mauro Lombardini lo scorso anno, l'edizione '96 ha registrato brillanti prestazioni dal settore «rosa». E' Patrizia, 22 anni, arrivata alla palestra di Giampiero Danesi due anni solo per mantenersi in forma.

Invece sotto le attente cure dall'allenatrice Claudia Vallerani, azzurra e decimo posto nei campionati europei dell'89, è cresciuta campionessa. Patrizia, una biondina di 49 chilogrammi di peso, ha realizzato kg.47,500 nella prova di strappo e nello slancio. «Quando è arrivata in palestra da noi la prima volta - dice l'allenatrice - ho capito che avrebbe possibilità di centrare qualche buon risultato. Patrizia è dotata della grinta e determinazione necessarie per trionfare in pedana».

Non è l'unico risultato positivo ottenuto alla tre giorni parlermitana dalla società borgomanerese.

Al quarto posto si è piazzata Daniela Manca: «Questo risultato arriva inaspettato - commenta Danesi -. Anche abbiamo notato i suoi progressi, non ci aspettavamo un risultato così positivo. Da quando frequenta la palestra Daniela ha migliorato molto la tecnica e questo piazzamento è stata premiata».

Non hanno avuto particolare fortuna i pesisti. Quest'anno per il settore maschile la società si è accontentata del sesto posto di Gianluca Tosi e del dodicesimo di Daniele Pes.

I punteggi realizzati dagli atleti novaresi hanno portato la Pesistica Borgomanero al ventunesimo posto della classifica generale della società italiane, composta da ottanta formazioni. [c. m.]

CALCIO RAGT

Romagnano, in cattedra il «prof» Fabio Scienza

UN campione novarese per insegnare ai bambini il «Progetto calcio». Nella nuova scuola nata al centro sportivo «L'incontro» di Romagnano Sesia il Fabio Scienza, giocatore del Novara. Lo dirige Alberto Marangon coadiuvato da Paolo Rosa, allenatore del Borgosesia, e Antonio Martinengo, istruttore. E si annunciano sorprese con giocatori di serie A.

L'idea è offrire ai bambini di età compresa tra i sei e i dodici anni la possibilità di imparare a giocare a calcio e di mantenersi in allenamento durante il periodo invernale in cui i campionati sono fermi. La scuola del «Progetto calcio» non ha scopo agonistico: quindi possono iscriversi anche i giocatorini già tesserati ad altre società.

Si gioca nei due campi in erba sintetica (riscaldati) del centro sulla statale per Borgomanero. Le lezioni sono ogni lunedì e mercoledì: partono in questi e proseguono sino a giugno. Il costo è di 75 mila lire al mese. Per informazioni rivolgersi allo 0163-835444.

Scienza gioca nel Borgosesia

sione, pensano soltanto a divertirsi e l'unica difficoltà è consolare chi piange dopo aver preso il gol. «Lavoro da anni con i piccoli - commenta Polli - e mi colpisce il grande rispetto che nutrono gli uni verso gli altri a prescindere dal talento in campo. Per noi è motivo di orgoglio: vuol dire che i principi a noi teniamo sono stati compresi».

GRAVELLONA

Crescono i «Pulcini»

Negli ultimi tre sono più che raddoppiate. Le piccole promesse aumentano al Gravellona Calcio. I Pulcini sono passati da tredici giocatorini a ventisei e ora oltre trenta soltanto per le due squadre Pulcini. Le allena Claudio Boccato e Luca Vi-. I 24 Esordienti più grandicelli, invece, sono agli ordini di Daniele Bulgheroni.

Il segreto della società arancio è sempre lo stesso: far giocare tutti, senza escludere chi ha meno talento e predisposizione per il football. Ogni lunedì il d.s. Piero Polli raduna gli allenatori e si confronta con loro ricordando sempre il principio base della società. «E' un po' più difficile farlo capire a qualche genitore - commenta Polli -. Ma chi cerca gloria per il suo 'campioncino' viene invitato a cercarsi un'altra squadra, magari più blasonata di noi».

Con i bambini, invece, non c'è problema. Loro giocano con passione, pensano soltanto a divertirsi e l'unica difficoltà è consolare chi piange dopo aver preso il gol. «Lavoro da anni con i piccoli - commenta Polli - e mi colpisce il grande rispetto che nutrono gli uni verso gli altri a prescindere dal talento in campo. Per noi è motivo di orgoglio: vuol dire che i principi a noi teniamo sono stati compresi».

LUIGI

Tra campo e oratorio

Una piccola e vivace società di amici divisi tra il campo e l'oratorio. Il San Luigi di Verbania Intra è nata e gioca all'interno della parrocchia di Cairoli 43. In questa stagione la truppa più piccoli è composta da 15 bambini dei Primi Calci e 14 dei Pulcini allenati da Cesare Oliva e altri 14 Esordienti agli ordini di Roberto Marchionni.

Da tre anni guida il club un presidentissimo in «rosa»: è Jolanda Czarnecka, originaria della Polonia. E' arrivata qui 17 anni fa in vacanza: si è innamorata del lago e di un verbanese e non è più tornata a casa. Ora è lei l'anima della società verbanese: «Il nostro scopo è tenere i ragazzi lontano dalla strada - dice -. Per questo organizziamo, grazie all'aiuto delle famiglie e degli animatori, partite, tornei e giochi all'oratorio. Perchè facciano e siano tutti amici. I risultati ci soddisfano: siamo una società piccola e le quote d'iscrizione e le offerte di tifosi ma riusciamo comunque ad avere parecchi ragazzi». [b. c.]

TRIBUNALE DI NOVARA

Avviso di vendita di beni immobili all'incanto

Il giorno 14 novembre 1996 ore 9,30 si procederà al quarto esperimento di vendita con incanto dei seguenti immobili di pertinenza del fallimento **IMPRESA** S.r.l., in due lotti e precisamente:

1° LOTTO

: Regione Pralini - Complesso industriale insistente su di una superficie di circa mq. 21.293 di cui coperti fabbricati circa mq. 6.647. Il tutto risulta censito al N.C.T. del Comune di Ghemme alla partita 1 e 10.549 rispettivamente intestate «Aree di urbani e Promiscui» e «Im- Paganotti S.r.l. con sede in Ghemme» nel seguente modo: F. 19 mapp. 302 - mapp. 596 - mapp. 441 - F. 29 mapp. 178. Al N.C.E.U Co- di Ghemme gli edifici risultano precensiti alla partita 1 al foglio 19 mapp. 231 sub. 10 e 11.

VENDITA:

- Prezzo base lire 2.164.000.000 oltre IVA di legge;
- Offerta minima d'aumento lire: 50.000.000.

2° LOTTO

GHEMME: Edificio bifamiliare sito in Regione Pralini. Trattasi villa di circa mq. 475 complessivi disposta su due piani oltre a circa mq. 270 servizi e locali tecnologici al piano inferiore. Il risulta censito al N.C.T. Comune Ghemme alla partita 1 e 10549 al foglio ed al mapp. 561 e 534 di circa mq. 3.700. Al N.C.E.U. risulta precensito alla partita 1.462 F. 19 mapp. 561 sub. 2, 3 e 4.

Per il detto immobile è stata presentata denuncia di sanatoria edilizia in relazione alla trasformazione dei locali al 1° piano volume sottotetto abitabile in volume abitabile.

L'aggiudicatario del LOTTO, acquista separatamente complesso industriale di cui al 1° LOTTO, dovrà provvedere al pagamento degli oneri di urbanizzazione e del costi costruzione quantificabili in circa L.

Condizioni di vendita:

- Prezzo base L. 852.000.000 oltre IVA di legge;
- Offerta minima d'aumento lire: 10.000.000.

Chi intende partecipare dovrà presentare domanda in bollo alla Cancelleria entro le ore 11,30 del giorno precedente a quello fissato per l'incanto depositando altresì per il 1° LOTTO la somma di lire 706.400.000 lire 216.400.000 per cauzione e lire quale acconto per le spese di trasferimento) e per il 2° LOTTO la somma di lire 155.200.000 (di cui lire 46.200.000 cauzione e lire 106.000.000 quale acconto per spese trasferimento).

Detto deposito deve essere effettuato con assegno circolare al «Cassiere Provinciale delle PPTT di Novara con il Concorso del Controllore» ed emesso da di credito sportello in Novara.

Versamento prezzo e giorni dall'aggiudicazione.

Agli offerenti non divenuti aggiudicatari, verrà restituito, subito dopo la chiusura dell'incanto, l'assegno circolare.

Maggiori informazioni presso il curatore dott. Angelo Gaviani studio in Novara, via Giulietti n. , telefono .

Novara, ottobre

IL COLLABORATORE DI CANCELLERIA
Carmela Lavari

NOTIZIE dalle AZIENDE

«BACK TO THE alla discoteca IL

La notte di Halloween entra in discoteca

Cinema, televisione e letteratura hanno certamente contribuito in maniera a diffondere oltre i confini degli States una delle più classiche tradizioni : Halloween. E' ora, da tempo, anche i giovani hanno incominciato a celebrare ed interpretare, con la giusta ironia e spensieratezza, la classica Notte Streghe, la notte, cioè, a tra il 31 ottobre e d 1° novembre.

Una notte dove magia, stregoneria e horror diventano pretesto per fare festa, per trarsi, per ballare.

In questo filone si della discoteca Il Maneggio di Romagnano Sesia, sempre punto di riferimento per i giovani nottambuli.

Questa sera, dopo la positiva esperienza del Il Maneggio propone «Back to the Fear».

Immersi in una spettacolare atmosfera, scenografie e coreografia studiate per l'occasione da Linea Service Agency, si ballerà fino a tardi nelle quattro sale.

L'annuncio della serata pubblicato su Internet (all'indirizzo http:www.il/discoteca/maneggio) avvisa «Se le forti emozioni il fanno paura, forse hai conosciuto la vera paura». E le forti emozioni le procureranno i Dj di casa tre ospiti: Stefano Fontana (dj del Plastic di Milano), Luca Colombo e Marcello Barob, nomi prestigiosi che gli amanti del genere sapranno apprezzare. Si balleranno i ritmi garage e underground in Main Room, la sala centrale, con Priscilla Privè. I grandi successi dance di tutti i tempi protagonisti in HappyZone. E infine spazio a salsa, merengue ed affini in SuenoLatino, con l'animazione di Dany e Graziano, alias Daniela Trucco e Graziano Boggiani, e due ballerini reduci da una recente esperienza televisiva su RetaQuattro in «Campioni di Ballo», il programma condotto da Estrada e Amadeus.

«Back to Fear» è l'evento che apre la strada ad una serie di appuntamenti che caratterizzano il mese di novembre al Maneggio-Venerdì 8 in SuenoLatino saranno ospiti, Parma, Fabrizio Allegri e Monica Venturi, Campioni classe internazionale '93, terzi classificati campionati italiani '96 professionisti, campioni italiani professionisti di Segue .

La sera successiva si esibirà Oscar che con il brano «Le Voyage» ha l'estate 1996. E poi ancora di ospiti tra i più d'Italo: Massimo del PeterPan di Riccione il 15, Claudio Di Rocco il 22, Roberto Corinaldesi di ItaliaNetwork il 23 e Ricky Montanari dell'Echoes di Misano il 29.

appuntamenti che preannunciano stagione di musica e divertimento alla discoteca Il Maneggio di Romagnano Sesia.

CHE CI FAI CON DIECIMILA LIRE AL GIORNO?

Oggi le tue piccole spese quotidiane valgono una grande auto.

FIAT PATTO CHIARO

Fiat Cinquecento S prezzo chiavi in mano **14.300.000 lire**. Solo **3.201.668 lire di anticipo. 36 piccole rate da 308.287 lire zero interessi, circa 10.000 lire al giorno**. Fino al 30 novembre.

FIAT

CONCESSIONARIE E SUCCURSALI FIAT DELLA LIGURIA, PIEMONTE E VALLE D'AOSTA

TAEG 1,48% TAN 0%. Non cumulabile con altre iniziative in corso. Salvo approvazioni

VI VOLIAMO FELICI.

DICONO CHE NON DOBBIAMO RESTARE FUORI DALL'EUROPA: NOI CI ANDIAMO E TORNIAMO. E CI DORMIAMO.

Per chi viaggia in coppia, "Vi voliamo felici" è una nuova, straordinaria iniziativa Alitalia. Potete andare in vacanza in tutte le belle città della Comunità Economica Europea, e anche a Budapest e Oslo, con solo 389.000 lire a persona se scegliete i nostri voli diretti A/R e con 100.000 lire in più se utilizzate un collegamento non diretto. E possono volare con voi a 179.000 lire fino a due bambini di età inferiore ai 12 anni. Se preferite la formula "volo più albergo", i Tour Operator italiani da noi selezionati renderanno indimenticabili anche le vostre notti: a partire da solo 489.000 lire (volo diretto A/R e due pernottamenti) potete ammirare dalle finestre di alberghi selezionati a 2/3 stelle i cieli scintillanti di Parigi, Barcellona, Madrid, Siviglia, Malaga, Valencia, Lisbona, Londra, Amsterdam, Atene, Budapest, Vienna, Berlino, Copenhagen, Stoccolma, Oslo. Potete scegliere dalle due alle quattro notti, l'importante è che sia compresa quella tra sabato e domenica. L'albergo è gratuito per un bambino di età inferiore ai 12 anni se dorme in camera con voi. Ricordatevi che in tutte le offerte non sono comprese le tasse aeroportuali. Conviene fare presto, perché scegliendo queste tariffe davvero speciali sono limitati sia i posti per il volo che per l'albergo: la prima partenza è il 6 novembre, l'ultimo rientro il 17 dicembre. L'Europa vi sorride: sì, vi voliamo felici.

Per informazioni e prenotazioni potete raggiungere direttamente gli Uffici Alitalia e le Agenzie di Viaggi, oppure chiamare il nostro numero verde (attivo 24 ore su 24). E per saperne di più, consultate la pagina 432 di Televideo.

Numero Verde **167-050350**

È un'iniziativa Alitalia in collaborazione con i seguenti Tour Operator: Bluewings, Chiariva, Dolcevita, Francorosso, Futuriaggi, Giver, I Grandi Viaggi, Meridiano, Offshore, Olympia, Touroma, Utat, Ventana.

Alitalia

Vobis apre a Biella
(finalmente una Biella notizia)

Grande apertura!
sabato 26 ottobre
Via Candelo, 31

Monitor da non perdere!
(fino ad esaurimento scorte)

399.000 IVA INCLUSA

499.000 IVA INCLUSA

799.000 IVA INCLUSA

Più veloce della luce!

TRUST COMMUNICATOR 33K6 ESTERNO

INCLUSO ABBONAMENTO A VIDEO ON LINE
(fino ad esaurimento scorte)

299.000 IVA INCLUSA

Strepitoso!

1 confezione da 10 Floppy 3,5" formattati

max 1 confezione per acquisto

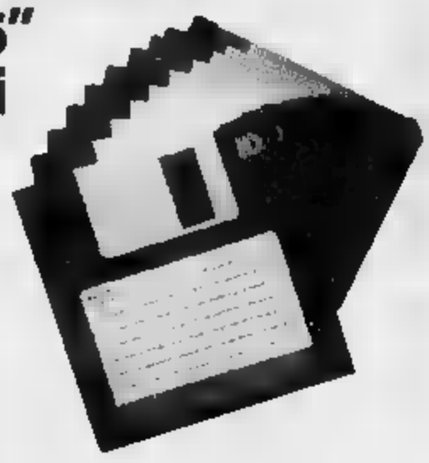

4.900 IVA INCLUSA

(fino ad esaurimento scorte)

Abbiamo affettato i prezzi

SkyMini con Pentium® Processor 133 MHz — 16 MB EDO RAM

Intel® 133 MHz Pentium® Processor; 16 MB EDO RAM; Hard Disk: 1,3 Gb; **Floppy:** 3,5 da 1,44 Mb; **Scheda Video/grafica:** PCI 1 Mb Video DRAM MPEG1 video playback; Tastiera InduS-Keyboard Win'95; **Software incluso a scelta tra:** Win'95 Pack, Win Pack o MM Pack; MS-DOS escluso

1.699.000 IVA INCLUSA

Compila il seguente coupon e consegnalo nel negozio Vobis di Biella Via Candelo, 31 potrai acquistare una confezione di F.D. a 4.900 (iva incl.)

Nome .....

Cognome .....

Via ..... Città .....

Tel. ..... Profes. .....

Possiedo un PC .....

Ho intenzione di acquistare un PC nei prossimi 6 mesi .....

GRUPPO electronic market

BIELLA
Via Candelo 31 - Tel. 015/8493515

VOBIS MICROCOMPUTER

La prima catena europea dell'informatica

C&C PETROLI
PRODOTTI PER RISCALDAMENTO
BIELLA
Tel. 015 402520
COSSATO
Tel. 015 980722

LA STAMPA

VERCELLI-BIELLA

E VALSESIA

Giovedì 31 Ottobre 1996 — 33

VERCELLI via Duchessa Jolanda 20, tel. (0161) 217.850/54.747
BIELLA via Repubblica 29, tel. (015) 26.191/252.23.79

C&C PETROLI
PRODOTTI PER RISCALDAMENTO
BIELLA
Tel. 015 402520
COSSATO
Tel. 015 980722

Lunedì la protesta dell'Ascom

«Al Tax Day 2 le luci accese»

chiama «Tax Day 2». Ed è la protesta «luminosa» che verrà inscenata lunedì sera tutt'Italia e dunque anche nel Biellese e nel Vercellese, su iniziati dell'Ascom, contro la Finanziaria '97.

Le due Ascom provinciali invitano tutti i negozianti a tenere accese vetrine insegne, lunedì, fino a mezzanotte. «Dal luce al mercato - spiega l'Ascom di Biella - è slogan che ha valenza positiva, e sarà la nostra risposta ad un impianto di legge finanziaria che disattende le speranze delle imprese di recuperare sviluppo e di ridare slancio al mercato».

Il «Tax Day 2» è il terzo momento di protesta dopo i precedenti «Tax Day» marzo scorso e il più recente «Tax firma e vinci».

A Vercelli, in concomitanza con la protesta luminosa, il presidente provinciale (e regionale) dell'Ascom Giovanni Bonetti ha convocato le 21, in sede, una riunione straordinaria del Consiglio generale dell'Associazione, allargato ai delegati zonali e di categoria, a tutti i commercianti che desiderino parteciparvi e ai presidenti rappresentanti delle altre organizzazioni della piccola media impresa: Confesercenti, Cna ed Unione artigiani.

Vercelli caratterizzerà «Tax Day 2» anche con la richiesta specifica dell'auspicato blocco triennale delle autorizzazioni per i grandi supermarket.

Dal canto , l'Ascom di Biella ha deciso di incontrare «a breve» il senatore Sella di Monteluce, gli onorevoili Delmastro Lavagnini ed i consiglieri regionali Picchetto e Bortolin (tutti biellesi) per esprimere loro i motivi della protesta e per ragguagliarli a dovere sui principali problemi del comparto commerciale. [d. b.]

Dopo due anni e mezzo, va in aula l'inchiesta sulla tangentopoli di Biella

Clinica Vialarda, oggi il processo

Imputati l'ingegnere Delsignore, l'ex sindaco Petrini e il figlio Giancarlo. Inoltre il direttore della casa di cura Giusti, l'ex coordinatore sanitario Usl Bottura, il tecnico comunale Spinelli

BIELLA. Il 3 maggio '94 gli allo- pm Maria Luisa Ferrari Federico Panichi depositavano nella cancelleria del gip uno dei fascicoli più consistenti della «tangentopoli» cittadina: richieste di rinvio a giudizio e due di archiviazione per le presunte tangenti circolate alla cli- Vialarda. Stamane, dopo due anni e mezzo, fascicolo approda in tribunale per il processo di primo grado. Nel frattempo c'è stata clamorosa archiviazione, seppure parziale, da parte del gip Bernardini (che ha detto alle accuse di corruzione, ritenendo invece fondate a quelle di falso) e altrettanto eclatante pronunciamento della Corte d'Appello che, accogliendo il ricorso dei magistrati d'accusa, ha rispedito tutt- all'esame dell'aula.

Sarebbe sufficiente questo per comprendere il travaglio giudiziario che ha caratterizzato questa inchiesta. In realtà biso- aggiungere patteggiamento a 6 mesi di carcere di un indagato. tecnico del Comune Biella Adriano Bertaglia, che ai tempi della decisione del gip venne giudicato azzardato e che invece potrebbe diventare una mossa vincente. E un risarcimento danni riconosciuto a Sabrina Goffi, moglie di un attuale imputato finita in carcere senza alcuna colpa.

L'ex sindaco di Biella Luigi Petrini deve difendersi dall'accusa di corruzione per il caso della clinica Vialarda

Secondo l'accusa, ora sostenuta pm Serianni, sono responsabili del reato di corruzione l'ingegnere Giancarlo Delsignore, l'ex sindaco Luigi Petrini, il figlio Giancarlo e il direttore della casa di cura, Lino Giusti. All'ex coordinatore sanitario, Gianni Bottura, al funzionario comunale Spinelli ancora a Giancarlo Delsignore, si contesta l'abuso d'ufficio e il falso ideologico. Anche Luigi Petrini è presente una seconda volta nel capo d'imputazione, per il reato di abuso d'ufficio.

Nella giornata di verrà affrontata la parte «amministrativa» con la deposizione del brigadiere della Finanza Silvestri, dell'ispettore della polizia Gervini dell'architetto Terzi. L'avvocato Chiusano chiederà di eliminare dal fascicolo del dibattimento le motivazioni della Corte d'Appello: potrebbero apparire come elementi di prova precostituiti. [d. p.]

Parata di testimoni «vip»

Dall'industriale Botto a Coda Sono previste almeno 4 udienze

BIELLA. Sono numerosi i testimoni «vip» che saranno chiamati a sfilare davanti al Collegio composto dal presidente Mario Conzo e dai giudici Paola Rava e Lucia Sebastiani.

Tra i citati dal pm Nicola Serianni spiccano i nomi di Marco Botto, industriale «proprietario» della clinica Vialarda ed lanciatosi alla conquista dell'editoria locale; Ennio Coda, imprenditore dell'edilizia biellese e l'imputato in procedimento connesso Paolo Leardi, non fosse altro per la notorietà che gli ha procurato il fatto di diventare il super testimone della procura biellese nei giorni caldi dell'inchiesta.

Altrettanto importante l'elenco compilato dagli avvocati Frigo, Magnani e Carlo Boggio Marzet: vi sono compresi altri importanti esponenti del settore costruzioni come Pier Gianni Tonetti, Massimo Allara, Pier Marco Lanza, Sandro Orcurto e Mauro Cassina. prevedono come minimo altre tre udienze: il 7, l'8 ed il 14 novembre. [d. p.]

Davanti al sagrato della chiesa le corone e i messaggi degli amici di Oldenico, Arborio, Villata e Vercelli

Greggio: in mille per l'ultimo saluto a Ramona

Folla di giovani e commozione ai funerali della diciassettenne

GREGGIO. Arrivederci cara Ramona. Sul sagrato della chiesa ti salutano tutti i tuoi amici, i coscritti e i compagni della quarta del «Cavour», i ragazzi di Arborio, Villata e Oldenico. Corone di gladioli, mazzi margherite, rose bianche e gialle e un'infinità di fiori, che ricordano la vita e la morte, sono deposti a terra e portano i messaggi di chi ti vuole bene.

In questa giornata di sole primaverile, quasi fosse un tuo segnale, tutto il paese di Greggio si stringe, senza più lacrime, tuoi genitori e tuo fratello Jury. E nella piazza arrivano più di mille persone, mille persone a cui resterai per sempre nel cuore.

Ciao Ramona. Nessuna predica, ma solo preghiere. Don Giorgio si rivolge mamma Giancarla e a papà Giuseppa, parenti che non darsi un perchè di una tanto prematura. Li rassicura con le parole di Cristo: «Nessuno di noi vive e muore da solo, ma resterà sempre con Gesù. Questa famiglia unita nel dolore e nella speranza della Resurrezione».

La folla ai funerali di Ramona Tamborelli morta venerdì in un incidente alle porte Greggio. Accanto i familiari studentessa che frequentava l'istituto «Cavour»

[GREPPI]

La bara bianca, dove riposi, è al centro della chiesa e l'hanno voluta portare i tuoi amici, si proprio quelli con cui ridevi trascorrevi i momenti più belli prima di quel maledetto incidente d'auto.

Vangelo secondo Giovanni parla della Resurrezione: «Ogni uomo che vede il Figlio e crede in Lui avrà vita eterna». Ci tantissimi giovani, così che la parrocchia non riesca a contenerli. C'è chi se la sente di entrare e ti aspetta fuori. Per darti l'ultimo saluto sono arrivati i professori, gli insegnanti del «Cavour» (e non solo quelli del tuo corso) che ti hanno descritto come un'alunna davvero speciale: «attenta, studiosa e intelligente». Ci anche moltissimi bambini, gli amici del pullman, i ragazzi cui viaggiavi ogni mattina per raggiungere Vercelli, e gli sportivi della palestra che frequentavi. L'ora dell'ultimo saluto è arrivata troppo presto per te, a soli 17 anni. Il corteo si avvia lentamente verso il cimitero, alle porte del paese. Altri mazzi di fiori e corone ti accompagnano e i ragazzi con gli occhi gonfi di lacrime e lo strazio nel ti seguono con lo sguardo: «Arrivederci Ramona». [g. mo.]

IL TEMPO IN PIEMONTE E VALLE D'AOSTA

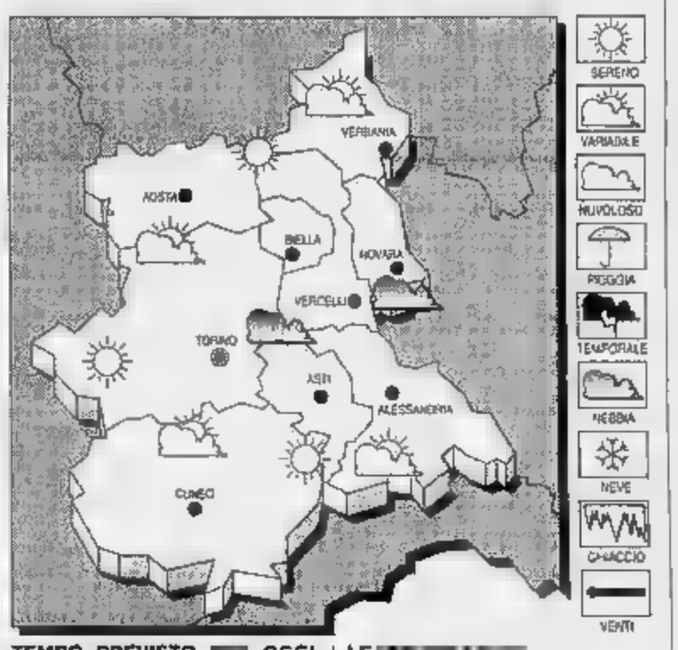

TEMPO PREVISTO OGGI. Cielo sereno poco nuvoloso con residui annuvolamenti in prossimità dei rilievi.
TEMPERATURA. In diminuzione.
VENTI. Deboli da Nord-Ovest.
DEL TEMPO. Cielo generalmente sereno o poco nuvoloso; formazione di foschie dense dopo il tramonto.

LE
IERI A VERCELLI
Max: 15; min: 4; media: 10
UN ANNO FA
Max: 15; min: 4; media: 10

TEMPERATURE PIEMONTE
Torino 20,4; Alessandria 19; Aosta 20; Cuneo 14; Novara 13; 16.

VOTA LA BAND

Scuola, oggi in vetrina i Tnt

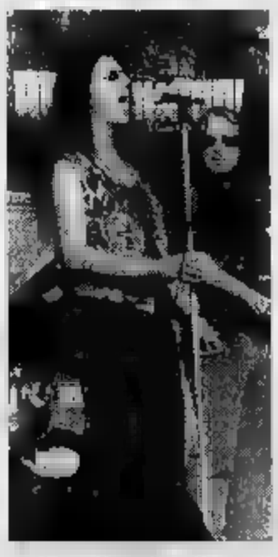

Raffica di tagliandi per il complesso musicale preferito. E partiamo con le interviste ai gruppi più gettonati, che si esibiranno Radio City. A PAG. 36

TAPPETI D'ORIENTE
di MANIEZZO FABIO
SPECIALE VENDITA PROMOZIONALE con SCONTI REALI FINO 60%
Alcuni esempi

NAIN PERSIA STAMPA	89x130	£.	800.000 - 50%	£.	400.000
COPPIA PAKISTAN		£.	200.000 - 50%	£.	100.000 cad.
	92x155	£.	- 20%	£.	560.000
TABRIZ PERSIA	147x198	£.	1.500.000 - 50%	£.	750.000
YOMUT PERSIA	128x199	£.	2.200.000 - 20%	£.	1.760.000

Fino al esaurimento materiale
APPROFITTATENE !!!

PECHINO SUPER		£.	1.900.000 - 50%	£.	950.000
PAKISTAN	191x281	£.	1.500.000 - 50%	£.	750.000
TABRIZ PERSIA		£.	1.800.000 - 50%	£.	900.000
KASKAY PERSIA	190x200	£.	1.400.000 - 50%	£.	470.000
KILIM TURCHIA		£.	1.200.000 - 50%	£.	600.000

Fino al esaurimento materiale
APPROFITTATENE !!!

Biella - Via Roccavilla, 6 - Tel. 015 20005 (Piazza Mercato) a 200 mt. dal Teatro Sociale Direzione Piazzo
Chiuso il mercoledì mattino

CONTROLLA QUI SE HAI FATTO

REGOLAMENTO

Su ogni scheda, ci sono 7 tessere coperte dalla scritta argentata «Scopri e Gioca». Le prime due servono per giocare la domenica (ognuna separatamente dall'altra: le due tessere sono combinabili fra loro), ciascuna altre serve per i singoli giorni settimana, dal lunedì al venerdì. Grattando la tessera del giorno scoprirai dei numeri la scritta «Specchio». Su La Stampa del medesimo giorno troverai 2 numeri e una scritta «Specchio».

Per vincere, bisogna re Tris, cioè avere sulla tessera, importa in quale ordine, 2 numeri uguali a uno quelli pubblicati su La Stampa. Ad esempio, se sulla tessera del giorno si trovano due 500.000 e su La Stampa dello stesso giorno si trova un 500.000, si vincono 500.000 lire in buoni benzina. La stessa cosa vale per «Specchio» (e si vince una copia di «Specchio»).

Se hai vinto i buoni, telefona al n° 011/43.43.383 entro le ore 12 di sabato 2/11. Se hai vinto «Specchio» per averlo consegna la scheda sabato in edicola.

Se a fine settimana non avrai vinto niente, incolla sul retro della scheda 4 codici a barre ritagliati dalla prima pagina de La Stampa di questa settimana, aggiungi i tuoi dati ed inviala in busta chiusa all'indirizzo indicato. Tra tutte le schede pervenute entro sabato 9/11 saranno estratti a sorte un Coupé Fiat ed i buoni non assegnati durante questa settimana.

Per informazioni tel. 011/43.43.363,
(lunedì to 9 - 20, domenica 9 - 14).

LA STAMPA

2°

4.000.000*

Specchio

150.000*

* IN BUONI BENZINA IP

Dopo il sollecito di Bagnasco, si sono messi al lavoro i tecnici comunali

Il sindaco: «Trovate posteggi»

Nel mirino la parte sinistra di via Balbo, via Dante e via Galileo Ferraris. Soste a lisca di pesce in via XX Settembre. E presto arriveranno le rotonde alla francese. Un gruppo di esperti

VERCELLI. Il sindaco Bagnasco chiede nuovi posteggi in centro, a ridosso di quella che potrebbe diventare presto l'isola pedonale. E per questo motivo, l'altro giorno, una delegazione dell'Ufficio traffico, del Comando vigili e dei Servizi territoriali esterni è andata a studiare, «sul campo» (cioè per strada), nuove soluzioni.

Gli esperti dei tre settori comunali hanno verificato la possibilità di trovare altri parcheggi oppure di recuperare quelli che erano stati incomprensibilmente tolti con l'avvento delle zone blu. Adesso il piano verrà posto all'attenzione dell'assessorato e della giunta, dopodichè potranno partire i ritocchi che saranno probabilmente gestiti da «gruppo di lavoro» che verrà costituito prossimi giorni.

Il sindaco intende dunque dare risposte concrete commercianti che dicono per ora «no» all'isola pedonale in quanto ritengono che non sia il momento giusto per attuarla che siano i posteggi alernativi sufficienti. Ma vediamo, nei dettagli, che cosa potrebbe cambiare nei prossimi giorni.

Nuovi posti-auto. quasi certo che verranno ricavati sulla parte sinistra di Balbo, dove adeso c'è un incomprensibile divieto di sosta. Il «gruppo di lavoro» di imminente costituzione dovrà decidere se creare spazi liberi oppure a disco orario. Stesso discorso per alcuni tratti di via Dante. Sicuramente il primo tra via Galileo Ferraris e via Dionisotti, è intenzione della giunta di trovare altre soluzioni, ed è pure allo studio una serie aree riservate, con speciali «pass» ai residenti.

Anche via Galileo Ferraris verrà ripristinata la (adesso vietata), probabilmente il disco orario. Nuovi posteggi dovrebbero spuntare in via XX Settembre la soluzione dei posti lisca di pesce», nel tratto che costeggia parco Camana.

Sensi di marcia diversi. Sempre in previsione dell'isola pedonale, lo studio della «delegazione» si è concentrato su via Feliciano di Gattinara, strada che, in un prossimo futuro, avrà un'importanza strategica nel flusso del traffico che lambirà l'«isola». assai probabile che il senso di marcia venga invertito: da via Duomo via Verdi.

I «rondò». Infine, il discorso, sentitissimo, delle rotonde «alla francese». Il super-esperto sui problemi del traffico, l'architetto Gandino, ha già pronti i progetti di massima per sistemare queste strutture (togliendo i semafori) prima in piazza Mazzucchelli (incrocio tra via Paggi e corso Fiume) e tra via Paggi e Massaua e poi in via Trino, all'imbocco del cavalcaferrovia. Secondo gli esperti, questo sistema consentirà una razionalizzazione del traffico, che risulterà molto più spedito.

Enrico

In via Balbo non si saranno più multe per divieto di sosta: tra poco sarà possibile posteggiare anche da questa parte

«Uno spreco»

Mp contrario alle «chitamai»

VERCELLI. Mani Pulite contro le «chitamai». Sono le fontanelle di piazza dei Pesci, di viale Garibaldi e di piazza Cavour a getto continuo che, in dialetto, si chiamano così perchè, appunto, «non cessano mai» di erogare acqua.

Secondo Francesco Radaelli, Emanuele Caradonna e Armando Apice, è uno spreco. E la loro proposta semplice: mettiamo semplicemente un rubinetto, e il problema è risolto.

Il tutto compare in un'interrogazione che il gruppo Mp ha rivolto al sindaco. Fanno notare i tre esponenti dell'opposizione: «Visto che si tratta di acqua potabile erogata dall'Aasm e che tali modalità di erogazione comportano una notevole dispersione, rispetto a quello che potrebbe essere l'efettivo utilizzo, chiediamo quale sia il consumo effettivo e quale incidenza abbia sulla bolletta dell'Aasm».

Infine, il suggerimento di sistemare i rubinetti. [d. b.]

NOTIZIE FLASH

INCIDENTE

Scontro tra due auto tra via Agordat e via Rodi

donne sono rimaste ferite l'altra mattina all'incrocio tra via Agordat e via Rodi in seguito ad un incidente che, secondo i primi rilievi della «Stradale», sarebbe stato provocato da mancata precedenza. Adriana Maria Bossola, anni, Vercelli, al volante di una «Mini», sarebbe violentemente scontrata la «Panda» guidata Rosa Maria Novella, 41 anni, Stroppiana. In seguito all'urto la «Mini» si è schiantata contro lo spigolo di un edificio e la guidatrice ha riportato ferite guaribili in 30 giorni, mentre Rosa Maria Novella l'è cavata con qualche contusione. [w. ca.]

FORZA

Prenotazioni per la manifestazione anti-Finanziaria

Una delegazione vercellese guidata dall'on. Roberto Rosso parteciperà alla manifestazionale nazionale del novembre indetta dal Polo a Roma contro la Finanziaria. Chi fosse interessato a parteciparvi può rivolgersi, per informazioni e prenotazioni, alla segreteria provinciale Forza Italia di via Petrarca 39. Telefono: 21.40.81 oppure 21.32.69. Prezzi: 110.000 lire (andata e ritorno in pullman da Vercelli con pernottamento) oppure 70 mila lire (treno speciale da Torino). [d. b.]

SCUOLA E FORZE

Stamane, alle 9,30, manifestazione alla «Ferrari»

E' in programma oggi, alle 9,30, alla scuola media del preside Maranzana un'intensa cerimonia tra i ragazzi e rappresentanti dell'Associazione per l'assistenza spirituale alle Forze armate (Pasfa) e dell'Unione ufficiali in congedo (Unuci). Tra l'altro, gli studenti della «Ferrari» offriranno lumini per il Sacrario militare del cimitero di Billiemme. [d. b.]

NOMINE

Eletto nuovo Direttivo del Gruppo esperantista

L'assemblea del Gruppo esperantista vercellese ha eletto direttivo che rimarrà in carica nel prossimo biennio. Lo compongono Mario Sola (presidente), Mario Guilla (vice), Renzo Pregnolato (segretario), Sebastiano Motisi (cassiere), Antonio Cappello, Francesco Comazzi, Stefano Luparia, Lorenzo Profeta e Francesco Ottino. Il nuovo direttivo organizzerà quarantesimo anniversario di fondazione del Gruppo. [d. b.]

CONVEGNI

Un convegno a cura dell'ordine dei medici

Organizzato dall'Ordine dei medici e degli odontoiatri si terrà sabato 9 novembre al Dugentesco, alle 9, un convegno su: «La Sanità vercellese.presente e futuro». Tra i relatori, il dottor Sergio Morgagni, coordinatore del piano sanitario regionale. [d. b.]

A Viverone si studia come prevenire l'espansione delle alghe

Il lago rischia di «soffocare» lo salverà il progetto Elvira?

VIVERONE. Anche se si chiama «Elvira» non è una donna, ma sigla di un modello matematico che, una volta sciolta, si legge «Eutrophication of lake Viverone and restoration alternatives» e significa «eutrofizzazione del lago di Viverone e alternative di risanamento». Rientra in un progetto di studio per la previsione ed il controllo dei fenomeni di eutrofizzazione lacustre, avviato dall'assessorato regionale all'Ambiente in collaborazione con Dipartimento di biologia animale dell'Università di Torino, la «Fisia spa» il «Csi, Consorzio sistema informativo» e finanziato dal ministero dell'Ambiente. La scelta è caduta su Viverone per le caratteristiche del bacino e per la percentuale di eutrofizzazione delle acque.

I fenomeni di eutrofizzazione caratteristici dei laghi mo- come, appunto, quello Viverone, laghi formati, cioè, in epoca preistorica dallo scioglimento dei ghiacciai e non alimentati da immissari. In questi laghi l'immobilità dell'acqua provoca uno sviluppo abnorme di flora subacquea, soprattutto alghe che, marcendo e depositandosi sui fondali, «soffocano» letteralmente il lago.

Ad aggravare la situazione contribuiscono anche il bacino imbrifero e gli scarichi derivanti dalle attività umane, che arricchiscono il lago con dosi di fosforo e azoto tanto massicce che da sole le acque non riescono ad assorbire e neutralizzare.

Dello stesso problema si era occupata, agli inizi degli Anni Ottanta, la dottoressa Maria Pia Anselmetti, attuale direttore del Laboratorio di sanità pubblica Vercelli. Dopo la campionatura delle acque del lago aveva lanciato un accorato grido d'allarme: Viverone sta morendo di eutrofizzazione, e se non si rimedierà al più presto il declino sarà irreversibile. La situazione poi era migliorata dopo l'entrata in funzione del depuratore. [w. ca.]

Il lago di Viverone rischia la «morte» per eutrofizzazione a causa delle alghe

C'è una convenzione con Confindustria

La Comit finanzia le piccole imprese

VERCELLI. E' operativa anche in provincia la convenzione nazionale tra Confindustria e Banca commerciale italiana per le agevolazioni finanziarie con alle piccole e medie industrie iscritte all'Unione industriale del Vercellese e della Valsesia.

Grazie all'accordo, Comit mette a disposizione delle aziende italiane un plafond di 300 miliardi annui a tassi vantaggiosi per incrementare gli investimenti. Inoltre offre la possibilità di ottimizzare le operazioni commerciali e finanziarie grazie al servizio di banca telefonica «Comit line».

La convenzione è stata presentata ieri mattina nella sede dell'Unione industriale presenti Sergio Perotto, presidente della Piccola industria di Vercellese e Valsesia; Claudio Neirotti e Lorenzo Mignosa, della direzione centrale Comit; Giancarlo Buscaglia, direttore del «gruppo Biella» (al quale fa riferimento la filiale di Vercelli) dell'istituto di credito.

«Con questo accordo - hanno detto i dirigenti della banca - si sfata il della Comit istituto di credito dei grandi gruppi industriali. Oggi abbiamo più di mille sportelli in Italia, siamo meglio distribuiti sul territorio per cui siamo più vicini a tutta la potenziale clientela».

A base alla convenzione anche alle piccole e medie imprevercellesi e valsesiane vengono offerti finanziamenti in tranche da 30 a 100 milioni un tasso di interesse che settembre di poco inferiore al 9 per cento e ottobre dovrebbe calare ancora. Inoltre la gestione privilegiata dei servizi di credito e, gratis, la «banca telefonica». In pratica condizioni molto simili a quelle concesse ai grandi gruppi industriali.

Ma Comit vuol dire anche controllo di Biverbanca nel giro dei prossimi tre anni. Pur con sigle diverse, anche gli sportelli Biver in futuro offriranno gli stessi servizi. «Ma i miliardi attuali sono di Comit: quando sarà momento, ci sarà plafond diverso». [f. co.]

Sono albanesi

Sfruttavano una prostituta tre denunciati

VERCELLI. Tre albanesi domiciliati a Casale sono stati indati dalla «Volante» di Vercelli; tutti sono accusati favoreggiamento della prostituzione, uno tre deve rispondere anche di sostituzione di persona e uso di documenti falsificati.

Gli indagati Altin Merja, 22 anni; Dimiter Kotta, 23, e Vilson Shalari, di 35. Secondo gli accertamenti della polizia i tre accompagnavano a prostituirsi alle porte di Vercelli, all'altezza dell'ex ospedale psichiatrico, una loro connazionale di 29 anni, dalla quale non sono state rese note le generalità. Per l'occasione Altin Merja fungeva da autista utilizzando la sua «Lancia Thema». Quanto a Vilson Shalari, questi stato trovato in possesso di un passaporto intestato ad un'altra persona, sul quale aveva applicata la propria fotografia: agli agenti ha infine confessato di acquistato il documento a Tirana pagandolo un milione. E' in la procedura per l'espulsione della donna dal territorio nazionale. [w. ca.]

Al liceo classico

Docenti di sostegno Oggi i posti

VERCELLI. Oggi, al Liceo Classico, in via Carducci, saranno assegnati dal provveditorato agli Studi i posti a tempo determinato dei docenti sostegno senza il titolo di specializzazione.

Per le scuole secondarie di primo grado (36 i posti disponibili) sono convocati tutti i docenti abilitati e non abilitati precedenza B e B1, tutti gli abilitati e i non abilitati con almeno 32 punti.

Per le scuole secondarie di secondo valgono gli stessi criteri di convocazione per gli abilitati. Mentre per i «non abilitati», i criteri da seguire nelle quattro «aree» di competenza. Nella «Ado1-Scientifica» (2 posti disponibili) i non abilitati devono avere almeno 27 punti; almeno 28 per la «Do2-Umaninistica, Linguistica, Musicale: 13 posti disponibili); almeno 33 per la «Do3 -Professionale a Artistica: posti disponibili, di 2 a Biella) e almeno 35 punti per la «Ado4-Psicomotoria, posti disponibili). [e. d. m.]

LETTERE AL GIORNALE

Agenzie di pubblicità Vorrei chiarimenti

Pur astenendomi dall'esprimere valutazioni e giudizi sui criteri (ed opportunità) da parte dell'amministrazione comunale di far, troppo, frequentemente ricorso ad agenzie di pubblicità, vorrei chiedere per svolgere tale attività è sufficiente l'iscrizione all'albo dei giornalisti.

La e una domanda motivata dal fatto che, fino ad alcuni fa, ero titolare di uno studio di marketing e vorrei capire se, per il solo fatto di essere giornalista, posso continuare a svolgere anche il precedente lavoro senza dovermi più preoccupare di chiedere ed ottenere l'autorizzazione del Questore, iscrivermi alla Camera di Commercio, ecc.

Evidentemente, negli ultimi tempi, ci sono modifiche alla vecchia normativa, che non conosco e di cui vorrei essere informato, senza limitarmi al solo esempio noto a tutti e che, magari se fossi a seguirlo, mi causerebbe denunce e quanto altro.

Fausto Fardella, Vercelli

L'addio di Cormegna Il Ccd è «molto triste»

Siamo lieti di sapere che il prof. Gilberto Cormegna ha trovato un nuovo asilo politico in An e, come Ccd, molto tristi per aver perduto un senatore che ha fatto tanta politica attiva a Vercelli, dove è nato ma dove non vive, presentandosi tutte le settimane nella sede del partito a disposizione dei vercellesi, finanziando profumatamente le spese d'affitto dei locali, dando cioè il massimo per uno sviluppo del Ccd vercellese.

Il mondo è pieno di ingrati e l'averlo malamente scaricato all'atto della sua speranza di rielezione è per il Ccd motivo di grande rammarico e turbamento perché passa a nuovi lidi (ma non sono ormai troppi?) un uomo politico che non abbiamo saputo ben stretto.

Il sincero augurio è che abbia trovato una sua definitiva collocazione perché, diceva Talleyrand, a proposito delle peregrinazioni politiche di quei tempi, «non sono io che cambio, sono gli eventi».

L'Ufficio stampa del Ccd Vercelli

Il Siulp provinciale e il questore

In un articolo apparso su «La Stampa» del corrente nei giorni successivi anche sulle altre testate giornalistiche, il Siulp ha appreso un asserito grave comportamento antisindacale e dell'esistenza di commissioni che ci risultavano inesistenti.

Abbiamo chiesto spiegazioni al signor questore che ha completamente smentito il contenuto dell'articolo infatti stati negati sia l'esistenza fantomatiche inesistenti commissioni sia accordi di lache prevedevano aggiustamenti.

Ogni altro commento lo riteniamo superfluo.

Vi scriviamo quanto sopra per gli usi che ritenrete opportuni anche e soprattutto nei confronti dell'opinione pubblica.

La Segretaria provinciale Siulp, Vercelli

NUMERI UTILI

AUTOAMBULANZE

Vercelli: (0161) 213.000 Croce Rossa; **Cigliano:** tel (0161) 424.757; **Santhià:** tel. (0163) 832.600; tel. (0161) 92.91. **Trino:** tel. (0161) 801.465; **Biella:** tel. (015) 20.100 - 20.101; **Borgosesia:** tel. (0163) 25.333. **Cavaglià:** tel. (0161) 966.066; tel. (015) 922.123; (0163) 54.454; **Crescentino:** tel. (0161) 841.122; **Volontari Soccorso Grignasco:** tel (0163) 418.617

PRONTO SOCCORSO

Vercelli: Andrea telef. (0161) 593.333: ambul. telef (0161) 217.000; rec telef. (0163) 822.245; (0161) 929.211; **Biella:** tel (015) emergenza sanitaria 167-311.116 esclusivamente per i Comuni dell'Usl 11 da Arborio ad Alagna.

Di

A **Vercelli** oggi è di turno con apertura obbligatoria (9-12,30 e farmacisti aperti; 12,30-15 e 20-9 a battenti chiusi e con chiamata con ricetta medica urgente): *Dr. Virgilio Amisano*, corso Libertà 239, tel. 251.607.

Albano: *Dr. Cesare Danso*, Umberto I° 49, tel 73.139.

Buronzo: *Dr.ssa Marisa Dimitri*, via Garibaldi 16, tel. 851.120.

A **Biella** turno principale: *Farmacia Del Centro della Dr.ssa Patrizia Tarricone*, via Italia 23, tel. (015) 22.118; turno sussidiario: *Farmacia Pierino Dr. Bernardino Role*, piazza Cossato 5 (Vernato), tel. (015) 405.840. Dalle turno principale delle farmacie: ore 9-12,30 e 15-19,30 compresi i giorni festivi. Nelle altre la farmacia apre presentazione di ricetta urgente.

gli altri Comuni provincia, le farmacie svolgono anche la reperibilità notturna, chiamata, dietro presentazione ricetta medica urgente

(Pavignano): *Dr.ssa Pia Salucci*, via Ogliaro 16, tel. (015) 561.340.

Gregna: *Dr.ssa Franca Capellaro Zanotti*, via Provinciale 14, tel. (015) 63 188.

Dr.ssa Luisa Bardari, via Mazzini 22, tel. (015) 541.316.

Ghemme: *Dr.ssa Zita Cassina*, via Novara 48, tel. (0163)

Coggiola: *Farmacia Varola*, via Roma 108, tel. (015) 78.273.

Quarona: *Dr. Silvio Ricaldone*, corso Rotondi 91, tel. (0163) 430.141.

Mollia/Isola: *Dr. Piero Fulchieri*, via degli tel. (0161) 857.114.

GUARDIA MEDICA

Vercelli: tel. (0161) 255.050; **Arborio:** tel. (0161) **Biella:** tel. (015) 20.8458; **Borgosesia:** tel. (0163) 25.513; **Cavaglià:** tel. (0161) 966.470; **Cigliano:** tel. (0161) 424.524; **Cossato:** tel. (015) 922.601; tel. (0161) 842.655; **Gattinara:** tel. (0163) 835.411; **Santhià:** tel. (0161) 929.200; **Trino:** tel. (0161) 829.585.

GLI APPUNTAMENTI

ARTI

Mostre di pittura a Vercelli

Dal 4 al 30 novembre, nelle sale di «Nosmoking» a Vercelli, in largo Brigata Cagliari, esposti i lavori di Daniela Formaggio e Sandro Nutolo. La mostra fa parte della rassegna «Nosmoking in arte», in orario di apertura del bar. Il pittore vercellese Roberto Albeltaro, da domani, si presenterà con una mostra personale al Circolo commerciale in via Seminari a Biella. Orari da martedì a domenica 16 alle 19.

Aperte le iscrizioni corsi

Sono aperte ancora oggi le iscrizioni ai corsi dell'Università Popolare di Vercelli alla segreteria che si trova all'Unione Provinciale Agricoltori di via Gaudenzio Ferrari 11 (in orari da lunedì a venerdì 9,30 alle 12 e dalle 15,30 alle 18, sabato dalle 10 alle 12; telefono 0161-55.285). Sono programmati corsi dell'area linguistica, umanistica, storica, scientifica e teorico pratica. Inizio lunedì prossimo. Programmi consegnati al to dell'iscrizione.

SHOW MONT '96

C'è uno stand della Valsesia

La Comunità Montana Valsesia è presente con uno stand nell'area «Della tradizione» allo «Show Mont 96», trentatreesimo Salone della Montagna a Torino Esposizioni. Oggi il «cartellone valsesiano» presenta i temi: «Da Varallo a Macugnaga: immagini del passato» e «Camminando tra i rifugi del Parco». L'organizzazione a cura del Parco Naturale Alta Valsesia.

MEDICINA

Informazione nei quartieri

Continuano gli incontri con il personale medico per parlare di salute nei centri municipali quartieri e delle frazioni vercellesi. Le conferenze a cura dell'Assessorato alle politiche sociali del Comune e dell'Azienda Regionale 11. Al Centro «Primula» in via Trento 5, alle 15,30 il tema sarà «Menopausa, andropausa e qualità vita».

[g. bar.]

Livorno, i commercianti contrari alla proposta di trasferire le bancarelle

«Un disastro spostare il mercato»

Gli esercenti hanno inviato al sindaco una petizione, sottoscritta dagli stessi ambulanti «Piazza Possis si trova in posizione decentrata e le vendite subirebbero dei forti cali»

Ormai guerra aperta (anche se tutti si dicono disponibili ad aprire una trattativa) sullo spostamento del mercato. Da parte l'amministrazione comunale, che vorrebbe trasferire le bancarelle in piazza Possis (vicino alla stazione) e dall'altra commercianti ambulanti che preferiscono l'attuale sistemazione.

Secondo i rappresentanti del commercio però, i numeri stanno dalla loro parte. «La maggioranza dei negozianti sono contrari allo spostamento - dichiarano in coro Fausto Boga, Giovanni Simionato e Mario Giuliano e dei colleghi - e sabato gli ambulanti hanno fatto una petizione contro lo spostamento. Pensate che le bancarelle autorizzate a Livorno sono 85, l'altro giorno ne erano presenti poco più del 70 per cento ha firmato la lettera inviata al sindaco con la quale si contesta il trasferimento».

Ma perchè i commercianti sono contrari a piazza Possis? Semplice: in quella zona non ci sono che poche attività commerciali quindi i negozi del centro trarrebbero più vantaggi dalla gente che arriva a Livorno per il mercato.

«Il nostro è un paese in forte declino soprattutto a causa della riduzione dei posti di lavoro alla Pirelli - spiega Fausto Boga - e quando c'è aria di crisi i consumi diminuiscono. In compenso abbiamo una fortuna: quella di avere il mercato di sabato, il giorno migliore della settimana perchè escono le famiglie intere per fare la spesa e non solo casalinghe e pensionati. Insomma, qui c'è una vera sinergia tra noi e gli ambulanti: con le bancarelle in centro, chi non trova la merce che cerca al mercato si rivolge al negozio vicino e viceversa. Per questo motivo arriva gente anche da molti paesi del circondario: attualmente, si è certi in un modo e nell'altro di poter tornare a casa con il prodotto desiderato».

Il mercato a Livorno: dall'alto Mario Giuliano, Fausto Boga e Giovanni Simionato

I rappresentanti del commercio ritengono che ciò avverrà più, invece, con il relegato nel grosso piazzale vicino alla stazione: «Certo - affermano - saremo due entità completamente separate: una parte gli ambulanti e dall'altra noi e non potremo aiutarci a vicenda».

Allora non ci soluzioni? «Ci eccome - è la risposta -: non si deve cambiare nulla. Anzi sì, si dovrebbe tornare anche sotto la tettoia coperta di piazza Cavio, abbandonata una decina d'anni fa e riesumata solo in occasione della festa patronale, quando gli altri spiazzi occupati dalle giostre. Sarebbe l'ideale per chi vende i generi alimentari perchè si al riparo dalla pioggia. L'amministrazione comunale dice che le bancarelle per le vie impediscono il transito dei mezzi soccorso ma siamo pronti a dimostrare che questo è vero: al limite si dovrebbe spostare qualche banco in prossimità delle strettoie». [i. fo.]

IN BREVE

«Bloccate l'importazione di bovini dalla Svizzera»

La Comunità montana della Valle Mosso, con una delibera approvata nel corso dell'ultima riunione giunta, ha chiesto al governo di bloccare al più presto l'importazione di animali e di carne dalla Svizzera, e dell'allarme causato dal morbo della cosiddetta «mucca pazza». [g. co.]

TRINO

Sorpreso con roncola giovane finisce nei guai

Sorpreso con un coltello a ramanico e una roncola in legno, giovane di Alessandria stato denunciato dai carabinieri di Trino. Il ragazzo, S., di anni, deve rispondere di possesso ingiustificato di arma da taglio. [g. mo.]

Deve scontare 16 mesi ragazzo

Luca Mollia, 21 anni, abitante alla frazione Agnona di Borgosesia, è stato arrestato dai carabinieri ordine carcerazione dalla procura della Repubblica del tribunale di Vercelli. Deve scontare 16 cumulo pena per i reati di spaccio e rapina. Il Mollia è portato nel carcere vercellese di Billiemme. [p. q.]

Un posto di netturbino esperto in anticrittogamici

Entro il 7 novembre tutti gli iscritti nelle liste di mobilità potranno dare la loro adesione alla sezione circoscrizionale per l'impiego Vercelli per la copertura di un posto a tempo indeterminato netturbino al Comune Trino. Requisito indispensabile è l'essere in possesso del patentino per l'uso degli anticrittogamici. [d. b.]

VERCELLI

Il direttivo provinciale Genitori scuole cattoliche

Giuseppe Guazzotti è nuovo presidente provinciale dell'Associazione genitori scuole cattoliche. Vice è Renzo Bianchi, segretario Domenico Manachino e tesoriere Arturo Citino. Mariella Crispini, Santina Cascio e Laura Mariani sono state elette nel comitato come consiglieri. [d. b.]

Castagne e vin brûlé domani la Pro loco

Domani, in piazza Alpini, è in programma la «castagnata d'autunno», organizzata dalla Pro loco di Verrone: dalle 14,30 verranno distribuiti caldarroste e vin brûlé. [p. g.]

Ottima annata, nonostante il clima non sia stato favorevole

Mille ettari di risaie in meno è boom la produzione '96

VERCELLI. Per il è stata un'annata buona, nonostante le previsioni nere ed in ad un andamento climatico estivo che non è certamente stato dei migliori: a fronte una riduzione nelle seminate, si è avuta una produzione maggiore. Sono state diramate in questi giorni le prime cifre ufficiali elaborate dall'Ente nazionale risi sulla disponibilità complessiva di prodotto nella campagna appena conclusa: un milione 378 mila 481 tonnellate, oltre mila e 500 in più rispetto all'anno la superficie investita a riso quest'anno è risultata ridotta di oltre un migliaio ettari.

Occorre anche notare che la disponibilità complessiva di quest'anno deve essere forzatamente considerata tuttora provvisoria e soggetta a ricalcolo in crescita dal momento che, ad esempio, ancora domenica in alcune risaie della Baraggia le mietitrebbie lavoravano a pieno regime per raccogliere le più tardive e quelle seminate tarda primavera dopo la disinfestazione delle risaie.

Rispetto all'anno scorso nel '96 stati prodotti 90 mila quintali riso in più ma il taglio non si è ancora concluso

Aveva quindi visto bene, circa un mese fa e perciò in data non sospetta, il presidente dell'Ente nazionale Piero Garrione, quando aveva puntato il dito già contro eventuali problemi resa o di sovraproduzione, ma piuttosto contro possibilità di collocazione sui mercati stranieri prodotto nazionale e, in modo particolare di quello piemontese.

Sotto accusa i recenti accordi grazie ai quali tra il '95 e il '96 Stati Uniti, Thailandia ed Australia hanno riversato sull'Europa una valanga riso e tariffe d'ingresso nulle o fortemente agevolate, creando con i produttori nostrani una insostenibile che deprime i prezzi e grava sulla produzione italiana.

Frattanto alla Borsa martedì tutti i prezzi dei risoni sono stati confermati, tranne quelli dei Thaibonnet assestati su una quotazione inferiore di 30 lire al chilo rispetto alla settimana precedente. [w. ca.]

In tintoria

Super-furto di cashmere a Cerrione

BIELLA. Allarme-furti in provincia, dopo una serie di colpi ai danni di un'azienda tessile e del Monopolio di Biella. L'altra notte, i ladri sono entrati nei magazzini della Tintoria di Cerrione, e si sono impossessati di colli cashmere, per un valore complessivo di milioni. Sull'episodio, i carabinieri di Salussola hanno aperto un'inchiesta: non si escludono collegamenti analoghi furti commessi tempo fa in altre aziende tessili, e sempre allo scopo di rubare la preziosa lana. Ieri notte, invece, è stata presa mira la sede del Monopolio Stato: ma la banda che ha tentato il colpo stata messa in fuga dall'arrivo della vigilanza notturna. Dalla sede di Chiavazza, dove qualche mese fa ci fu una rapina sparatoria, sarebbero spariti soltanto alcuni accendini «Zippo». Tentato furto, infine, alla tabaccheria Momo di Cossato: tre giovani sono stati visti mentre cercavano di forzare la saracinesca, e sono fuggiti prima dell'arrivo dei carabinieri. [d. p.]

HOTEL RISTORANTE AMEDE CROCICCHIO CARISIO
INIZIANO LE SERATE DANZANTI
SABATO NOVEMBRE
Orchestra "GLI AMICI PER CASO"
Per informazioni e prenotazioni tel. 0161 858014

DISCOTECA GLOBO DANCING
BORGOVERCELLI - 0161 - 213579
VENERDÍ 31 OTTOBRE
Orchestra GIAN PAOLO DORIA
ospite
GLI DISTASO
Comico imitatore di GOMMA PIUMA
VENERDÍ 1 NOVEMBRE PAOLO
SABATO NOVEMBRE DANIELE CORDANI
DOMENICA 3 NOVEMBRE
FRANCO BAGUTTI
VENERDÍ E DOMENICA INGRESSO GRATUITO ALLE DAME

DISCOTEQUE IL FARO Hall
Giovedì 31 Ottobre Veglionissimo
con i Ballabili Internazionali dell'orchestra
Roberta Cappelletti
in discoteca
Halloween Night
...la notte che loro tornarono a
Underground Progressive - Happy Music
Siamo a Beusenco (Bi) - S.S. Biella-Cerrione - Tel. 015

PER FACTOR E LIQUIDITA' QUALSIASI IMPRESA
NOVARA - Via D. Ranzoni,
Tel. 0321/45.65.22 - 45.64.24
Fax 0321/46.59.95

LUNEDÌ tuttosoldi
I supplementi de LA STAMPA
Una settimana ricca di tutto.

AVVISTATO UN NUOVO DISCO
LA STAMPA IN CD-ROM
tutto Compact
1678-82005

L'ARIOTTO con il Tartufo
★ ★ ★
Ristorante
Hotel 15 camere
In Monferrato
grande festa sabato 2
GRANDE SERATA GASTRONOMICA SABATO 2 NOVEMBRE
In onore del più raro e prelibato frutto autunnale: il TUBER MAGNATUM PICO. Il nostro impareggiabile Tartufo, accompagnato dalle altre prelibatezze di stagione: il riso, i vini dei produttori associati dell'Enoteca di Vignale... tutto condito con per vera atmosfera d'autunno!!!
Via Prato, 39 - 15030 TERRUGGIA (AL)
Per informazioni e prenotazioni: Tel. 0142/801200 - Fax 0142/801307
A.D. Maurizio Pierobelli

LA STAMPA — IL GIORNALE DELLA SCUOLA

Il primo complesso alla ribalta del nostro referendum. Lunedì, alle 17,30, [redacted] Radio City

«Noi, i Tnt sulle orme dei Nomadi»

Sei giovani musicisti di Vercelli e della Lomellina

Ed ecco allo specchio la prima band, tra tutte quelle (e sono già tante) votate da voi ragazzi in queste prime due settimane di «gioco».

Nome del complesso: Tnt (ovvero le iniziali del trinitrotoluene, alias tritolo).

Genere: rock melodico sulle orme dei Nomadi.

Formazione: sei elementi, di cui due cantanti e quattro strumentisti.

Età media: 21 anni e un pezzettino.

Chi sono? Matteo Rosato, di Vercelli, 14 anni, 2° liceo Scientifico, chitarrista. Studia musi[redacted] da 10 anni, in pratica [redacted] quando [redacted] riuscito a reggere tra le mani una chitarra. «Tanto per non [redacted] da meno [redacted] fratello maggiore». Hobby: musica [redacted] sempre musica.

Cesare Petrelli, vercellese, 17 anni, batterista ed arrangiatore. Diplomato in pianoforte e solfeggio, frequenta il quarto anno dell' artistico «Foscolo». Già «enfant prodige» allo Zecchino d'oro. Hobby: dipingere.

Andrea Marchese, di Vercelli, 23 anni, alla tastiera. Ha frequentato due anni il conservatorio, ed [redacted] studia al Centro [redacted] Vercelli. Lavora al Continente. E' il leader del gruppo, «qualche volta», [redacted] precisano gli altri. Hobby: il calcio.

Davide Celoria, Vercelli, 17 anni, al basso. Va a scuola al Classico «Lagrangia», [redacted] da [redacted] anni studia musica. Timido e modesto, sul palco si trasforma [redacted] trascina il pubblico. Hobby: disegno e cinema.

Luigi Aru, 33 anni, [redacted] nato in Lomellina, cantante, autodidatta. [redacted] conosciuto personalmente Augusto Daolio e dice che «il tempo trascorso in [redacted] compagnia ha segnato indelebilmente la sua vita». Hobby: musica (ma c'è chi sussurra che come scapolo d'oro...).

Silvano Protto: 23 anni, di Palestro, cantante, autodidatta. [redacted] dichiara «appagato di far parte dei Tnt, dove si coniugano amicizia e professionalità». Ma [redacted] bravo e ha i numeri per emergere. Hobby: diventare famoso.

La storia. Il complesso è nato nel 1989. Strada facendo però, come succede [redacted] molti gruppi, i componenti sono cambiati, anche se la musica, [redacted] il caso [redacted] dirlo, è rimasta la stessa. Andrea Marchese fu l'ultimo ad aggregarsi ai Tnt di Chieri. Poi, a poco a poco, tutti gli altri [redacted] andarono, e lui, cocciuto, si tenne [redacted] «nome» [redacted] nel 1995 riformò la band [redacted] (più o meno) i ragazzi di oggi.

I successi. Grazie ad un impegno costante e veramente serio (provano due volte la settimana in una cascina [redacted] Brarola) gli inviti per esibirsi davanti al grande pubblico non mancano. Quest'estate hanno suonato proprio con i loro «modelli», in un concerto che i Nomadi hanno tenuto [redacted] Robbio. Poi hanno partecipato alla Maratona Rock e hanno allietato le serate all'E[redacted] green (strada per i Cappuccini), un locale davvero forte, che è un po' la «corrida» dei giovani complessi.

Ma l'ultimo successo che li riempie di orgoglio, anche per lo scopo [redacted] prefigge la manifestazione, [redacted] l'aver superato la selezione per partecipare al concerto del 13 novembre all'Odeon [redacted] Biella, dedicato a Massimo Trivero.

Dove ascoltarli? Il 4 novembre, alle 17,30, sulle onde di Radio City; il 10 [redacted] al «Blu Botte» [redacted] Sant'Angelo Lomellina; il 13, il 14 [redacted] il 15 all'Odeon [redacted] Biella; [redacted] al «Blue Ribbon» pub di Bivio Sesia.

GIOVEDÌ 31 OTTOBRE 1996
LA STAMPA — COMUNE DI VERCELLI

VOTA LA BAND

LA MIA BAND PREFERITA
E' .... (NOME DEL GRUPPO)
DI .... (LOCALITÀ)

SI POSSONO VOTARE COMPLESSI ROCK, BLUES, COUNTRY, FOLK, POP, REGGAE, ETC. FORMATI DA NON PROFESSIONISTI

I TAGLIANDI VANNO INVIATI O PORTATI ALLE REDAZIONI DI VERCELLI (Via Duchessa Jolanda 20) E DI BIELLA (Via Della Repubblica 29) DE LA STAMPA. NON SONO AMMESSE FOTOCOPIE.

PORTOFINO'S CENTER VERCELLI — RADIO CITY VERCELLI — COMITATO MANIFESTAZIONI DI VERCELLI — ASCOM VERCELLI — [redacted] DI [redacted]

La formazione-base dei Tnt, una delle band più votate nel referendum proposto «La Stampa» sul Giornale della scuola

[redacted]

COME SI VOTA

Grazie ragazzi. I voti per le band arrivano e ci fa piacere perchè vuol dire che il nostro referendum piace. O [redacted] sarà mica solo per il viaggio ad «Umbria Jazz»? Comunque [redacted] ancora qualche informazione per i gruppi rock e i loro supporter.

Da lunedì prossimo (alle 17,30), Mimmo Catricalà darà il via sulle onde di Radio City alla rubrica «Vota la band»: musica ed interviste in diretta.

Le prime «cavie» [redacted] appunto i «Tnt», ai quali facciamo gli auguri. Agli altri, in lista d'attesa, diciamo di procurarsi una registrazione delle proprie performance da portare in ra[redacted]. E' possibile?

[redacted] ancora qualche suggerimento pratico: [redacted] volete risparmiare in francobolli potete spedire [redacted] il malloppo settimanale in un'unica busta.

Infine lanciamo [redacted] Sos. Abbiamo ricevuto molti voti per i «Punks» di Vercelli. Non sappiamo come rintracciare i componenti. Potete aiutarci?

Infine, ultimo avviso ai naviganti: ci è stato chiesto [redacted] si possono votare gli «Agonizer» o se devono [redacted] considerati professionisti. Sì, senza nulla togliere alla band, sono [redacted]lutamente» gettonabili.

[redacted] HA BISOGNO [redacted] NOI [redacted]

Per Veronica e Silvia la vacanza «ideale» è trascorrere l'estate con gli anziani e i bambini handicappati

«Questa esperienza ci ha cambiato la vita»

Due diciassettenni raccontano i loro «stages» a Tavigliano

«Ehi, ciao! Che hai fatto nell'estate?»

«Io [redacted] le sono goduta e tu?»

«Io ho fatto gli stages di volontariato».

«Che cosa?? Volontariato...!!!»

«Sì, alcuni prof. di Biella, Santhià e Vercelli, da tempo organizzano attività estive in vari settori del volontariato che coinvolgono giovani delle superiori desiderosi di fare [redacted] esperienze. Sai, è fantastica la vita comunitaria perché ci [redacted] trova [redacted] convivere con decine di persone, [redacted] volte completamente diverse da te [redacted] si impara ad apprezzare ogni tipo di eterogeneità, condividendo occasioni di crescita collettiva!»

Spiegare cosa [redacted] gli stages è complesso, perché essi permettono delle fortissime esperienze [redacted] gruppo, difficili da realizzare in [redacted]ietà in cui l'individualismo [redacted] imperante.

Gli stages di volontariato dell'estate 1996 [redacted] sono svolti in più località del Biellese e del Vercellese. Noi, due ragazze diciassettenni a cui gli stages hanno cambiato la vita, siamo state ospitate nelle [redacted] dell'Azione Cattolica di Tavigliano, sulle colline di Biella. Le organizzazioni delle molteplici atti[redacted]ità sono state dirette dal responsabile Riccardo Bresciani (professore dell'Itg «Vaglio Rubens» di Biella) [redacted] dai suoi assidui collaboratori.

Due studentesse lanciano un appello ai loro coetanei Dedicate le vostre vacanze agli anziani o a chi soffre e ne ricaverete un'esperienza meravigliosa che non potrete dimenticare

[redacted]

Le nostre giornate [redacted] dividevano tra il «lavoro» [redacted] i momenti di vita comunitaria. Le attività proposteci spaziavano dall'assistenza a bambini a rischio, anziani, portatori di handicap e lavori manuali. I vari luoghi (case di riposo, comunità, centri [redacted] cantieri per il lavoro manuale) venivano raggiunti quotidianamenti grazie [redacted] validissimo aiuto dei professori assistenti [redacted] dei giovani animatori che, vivendo assieme a noi ragazzi, organizzavano le serate con tanti giochi e controllavano lo svolgimento dei lavori.

Agli stages anche il divertimento è assicurato, perché l'allegria regna incontrastata tra musica, canti, scherzi di ogni genere [redacted] lo sbocciare di nuovi amori. Al termine delle faticose giornate ci si ritrovava tutti insieme per la verifica sull'andamento dei rapporti comunitari.

Noi giudichiamo questa un'esperienza da provare, perché vivendo a stretto contatto con disagi [redacted] problemi sociali la no[redacted] «forma mentis» ha iniziato [redacted] discostarsi dalla cruda e banale mentalità corrente. Addentrandoci in realtà [redacted] estranee, crediamo sia stato possibile comprendere meglio [redacted] nostra personalità e cercheremo in futuro di star lontano dai luoghi comuni e dalla generale grettezza. Ci auguriamo che molti giovani lettori decidano di seguire le nostre orme.

Veronica Acs, 4ª Psico C
Silvia Milano, 4ª Psico B
Magistrale «Rosa Stampa» Vercelli

LA [redacted] MATRICOLA [redacted]

L'esperienza di chi deve cambiare scuola

Prima Scientifico La paura del nuovo

Da quest'anno la «carta dei servizi», ovvero la dichiarazione scritta dei diritti e [redacted] doveri di alunni e insegnanti, assicura (o almeno dovrebbe) rapporti più [redacted] con la scuola. Soprattutto nei primi giorni di frequenza la «carta» raccomanda un nuovo modo di accogliere [redacted] matricole, fatto di dialogo [redacted] disponibilità.

Ebbene è proprio così? E [redacted] così non dovesse [redacted] chi spetta il compito di far rispettare un documento che, scritto con responsabilità da ogni Co[redacted] d'istituto, dovrebbe essere il vademecum educativo [redacted] didattico di ogni scuola?

[redacted] il racconto di una «remigina» dello Scientifico.

«Era il diciannove settembre quando ho fatto [redacted] mio ingresso nella scuola superiore.

«Ricordo che quella mattina ero agitata ed impaurita anche perché l'ambiente era totalmente nuovo, [redacted] c'erano i consueti punti di riferimento: la mia scuola, i miei insegnanti ed anche i miei simpatici e tolleranti bidelli.

«La [redacted] di alcuni miei «vecchi» compagni di scuola ha attenuato un po' i miei timori, ma [redacted] ha eliminati. Eppure, quando mesi prima avevo fatto [redacted] mia scelta, avevo considerato anche la difficoltà di dovermi [redacted] in un ambiente nuovo, [redacted] avevo fatto affidamento sul mio carattere socievole [redacted] ottimista e non mi ero preoccupata più di tanto.

«Quel mattino, invece [redacted]tivo più vulnerabile [redacted] solito, quasi inadeguata all'importanza [redacted] momento: entravo in prima Liceo! Qualche giorno dopo la tensione si [redacted] po' attenuata grazie alla comprensione dimostrata da alcuni insegnanti, un po' più psicologi [redacted] altri, che hanno capito i nostri problemi [redacted] adattamento.

«Ora, ad [redacted] distanza, ho riacquistato buona parte della mia sicurezza [redacted] penso che gli ostacoli [redacted] superare non si[redacted] così insormontabili come mi erano apparsi al primo impatto».

Francesca
1ª Liceo Scientifico, Vercelli

DAI [redacted] SCIOPERO [redacted]

Il resoconto della manifestazione [redacted] Vercelli

Scuola d'élite? No grazie E il ministro è d'accordo

Il 23 ottobre tutti gli studenti [redacted] mobilitati per rivendicare i propri diritti. Anche a Vercelli è stata organizzata una manifestazione alla quale hanno partecipato il Magistrale, il Tecnico per Geometri, l'Ipsia e gli odontotecnici, l'Iti [redacted] alcune classi del Classico, dello Scientifico, dell'Agrario e del Professionale «Lanino».

Il diritto che gli studenti hanno rivendicato [redacted] quello allo studio, che deve [redacted] garantito a tutti, indipendentemente [redacted] capacità intellettuali [redacted] dalle possibilità economiche di ciascun individuo. Quindi [redacted] stato contro il numero chiuso, che vige ancora, purtroppo, in molte università d'Italia e contro [redacted] manovre [redacted]nomiche previste dallo Stato che determineranno un inevitabile aumento delle [redacted] scolastiche.

In sintesi gli studenti vogliono una scuola che non sia di carattere elitario, bensì per tutti, [redacted] prevede la Costituzione.

[redacted] studenti rivendicano poi anche finanziamenti per la ristrutturazione degli edifici scolastici, che [redacted] alcuni casi versano in cattive condizioni.

Grazie alle numerose manifestazioni ed [redacted] grande numero di cortei effettuati in molte città della penisola, noi studenti abbiamo raggiunto gli obiettivi prefissati: il [redacted] Berlinguer [redacted] è dichiarato disponibile ad ascoltare l'appello degli studenti ed ha incontrato una delegazione di studenti che rappresentano la voce [redacted] tutti [redacted].

Il risultato di questo incontro è stato soddisfacente: possiamo infatti affermare di aver raggiunto i risultati sperati, anche [redacted] per [redacted] non ci resta altro da fare che attendere che le promesse [redacted] concretizzino.

Manuela [redacted] (Magistrale)
Rober Vescovo (Cavour)
Andrea Innocenti (Agraria)

CUORI [redacted]

Quali sono i rischi che si corrono pensando di inventare «qualcosa di diverso» per trascorrere il sabato sera con gli amici

«Sono andato a una messa nera e non lo farò mai più»

La confessione di «Gabriel»: ragazzi ho avuto paura, non cercate di imitarmi

Ben tornati nel vostro spazio aperto al dialogo ed alla discussione; ancora una volta ribadi[redacted] che per mettersi in comuni[redacted] me bisogna scrivere o faxare alla redazione [redacted] «La Stampa» di Vercelli. E passiamo all'argomento di oggi.

La domanda che [redacted] lanciato il mese scorso («E' la noia la compagna dei giovani?») ha avuto qualche risposta. La più interessante è quella [redacted] ragazzo che si firma sotto lo pseudonimo [redacted] Gabriel, che scrive: «Sono dell'idea che noi giovani non sappiamo più come svagarci e come divertirci; mi è capitato di partecipare qualche me[redacted] fa a[redacted] una [redacted] nera, così per gioco e per divertimento, non che io [redacted] un adoratore [redacted] demonio o chi per lui, l'ho fatto solo per curiosità, per fare qualcosa di diverso. Ci siamo imbottiti di pastiglie allucino[redacted] mischiate [redacted] alcolici [redacted] ogni tipo ed abbiamo cercato di evocare il demonio tramite pratiche sataniste che nemmeno conosco e che a dire il vero, a causa del marasma mentale [redacted] momento, non ricordo in che cosa consistessero. Ti scrivo perché [redacted] pentito di ciò che ho fatto e vorrei che nessun'altro ragazzo ripetesse [redacted] mio [redacted] fidatevi [redacted] un'esperienza devastante!».

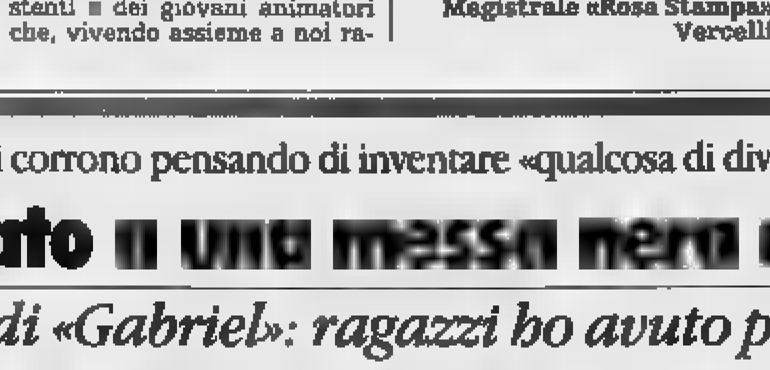

Dalla nostra pagina un sos: ragazzi, non seguite la moda dell'occultismo

Dalla lettera di Gabriel il problema che emerge è quello del dilagare di pratiche satanistiche e di magia nera tra i giovani. Il culto d[redacted] demonio si diffuse nel XVIII secolo tra gli appartenenti dell'aristocrazia inglese. Nel 1745 venne costituito l'«Hell Fire Club», i cui membri praticavano l'adorazione del diavolo e l'inversione di tutti i valori del Cristianesimo attraverso la profanazione di chiese e cimiteri e la celebrazione [redacted] messe [redacted] Negli Anni Sessanta [redacted] San Francisco venne fondata la «Chiesa di Satana». [redacted]a anche in Italia non mancano i gruppi luciferiani.

Hanno fatto tanto scalpore i «Bambini [redacted] Satana», apparsi in tutti i Tg [redacted] varie reti televisive, che sono stati considerati dai più come un fenomeno isolato e privo [redacted] basi solide.

Sbagliato. I giovani satanisti sono molti ed i ragazzi appassionati di esoterimo e magia [redacted] di più. Io stesso ho partecipato [redacted] alcune «sedute spiritiche» fatte [redacted] ed ho letto molto sull'argomento: [redacted]guenza posso affermare che pratiche di questo tipo sono altamente pericolose.

L'uso di allucinogeni porta all'incapacità di controllare il proprio corpo e la propria mente, la suggestione crea arresto e la frittata [redacted] fatta. Suicidi, nel [redacted] più grave, [redacted] stati di depressione mentale sono [redacted] prezzo troppo elevato da pagare, secondo il mio modesto punto di vista, per combattere la noia che attanaglia i nostri sabato [redacted] Questo per quanto riguarda il materiale, per [redacted] trascendentale la palla passa a voi.

Quali [redacted] i vostri commenti su questo argomento? Al [redacted] là della credenza cattolica di paradiso ed inferno, che cosa ci possiamo aspettare da un eventuale aldilà? Sono argomenti forti, complessi [redacted] molto, mol[redacted] interessanti: aspetto ansioso le vostre considerazioni. Magicamente vostro

[redacted] **Miglietta**
5ª A Itas, Vercelli

Udienza ieri in tribunale per il ricorso anti inceneritore

Fenice, soltanto schermaglie il confronto slitta a dicembre

BIELLA. Udienza lampo ieri mattina in tribunale per il caso Fenice. Com'era scontato, il giudice Paolo Bernardini, designato dal presidente Conso a occuparsi del d'urgenza contro l'inceneritore della Fiat, presentato da Gianluca Susta nella sua duplice presidente del Consorzio dei Comuni del Biellese e di libero cittadino, è limitato a raccogliere gli atti e a stilare un calendario lavoro. Poi ha rinviato a udienza, il 13 di dicembre, il dibattito sull'ammissibilità dei ricorsi e ogni successiva decisione.

Il primo ad arrivare a Palazzo di Giustizia, una decina di minuti prima dell'udienza fissata per le 10, è stato il sindaco Biella. Teso e pensieroso, Gianluca Susta ha atteso l'arrivo dei suoi legali, Vittorio Magnani e Giovanni Bonino, interrogandosi sui risvolti futuri del passo che sta compiendo. Un passo non del tutto esente da rischi personali che giustifica ampiamente la domanda «ne vale la pena?». «Chissà la gente si rende conto della battaglia che conducendo nell'interesse comune», diceva mentre cercava distendere i nervi fumando una sigaretta.

La delegazione della Fiat è arrivata alle 10 in punto ed composta dal referente locale, l'avvocato Carlo Boggio, dai legali torinesi Andrea Comba e Marco Pizzetti e dall'ingegner Franco Corazzali del consiglio d'amministrazione di Fenice. Pochi minuti per una stretta mano con i colleghi della controparte e i due gruppi sono entrati nello studio del giudice Bernardini.

Gli avvocati del Consorzio dei Comuni e della ieri in tribunale

Al magistrato la delegazione della Fiat ha presentato una memoria scritta su alcuni aspetti giuridici del ricorso Susta. Ad esempio l'esposto chiede il blocco dell'impianto, ma l'inceneritore esiste per soltanto sulla carta e quindi verrebbe a mancare uno degli elementi a cui fa riferimento il ricorso d'urgenza, quello della immediatezza del pericolo.

«Tra le altre cose a nostro avviso non esistono gli spazi per un'azione cautelare», conferma l'avvocato Comba. «Un attacco previsto - ribatte l'avvocato Bonino - Siamo pronti a replicare».

E infatti i legali di Susta hanno chiesto e ottenuto i termini a difesa per esaminare le vazioni della Fiat e loro volta controreplicare. Un diritto che ha chiesto e ottenuto anche Fenice spa. Il giudice quindi ha fissato al 15 novembre il termine per la presentazione ulteriori documenti e controdeduzioni e al 30 novembre deposito delle repliche. Poi ha rinviato l'udienza. [m. al.]

In via Candelo

Elettricità dalla discarica

BIELLA. Se il maltempo ostacolerà i lavori, a dicembre inizierà lo sfruttamento dei giacimenti biogas contenuti nella vecchia discarica di via Candelo.

Lo conferma Camillo Zanin, il tecnico ambientale che segue, per dall'assessore Doriano Rai- realizzazione progetto estrattivo che il Comune ha gnato alla Gpl Concordia di Mo-. Anche ieri Zanin e l'ingegnere Walter Giovannini, consulente di Palazzo Oropa, erano nella area sulla sponda destra del torrente Cervo, per verificare la situazione 22 pozzi già trivellati. I giacimenti poco alla volvengono collegati, attraverso una ragnatela di tubazioni, ad stazione di depurazione in fase di costruzione. Di qui il metano arriverà ad una centrale dove sarà utilizzato per alimentare alcune turbine che produrranno energia elettrica volts. Trasformata durante un secondo passaggio corrente elettrica a 15 mila volts, l'energia sarà ceduta all'Enel. In questi giorni si

Si controlla il livello del biogas nella discarica di via Candelo a Biella

appunto allestendo le centrali produzione e di trasformazione dell'elettricità.

I pozzi perforati nella discarica chiusa raggiungono profondità diverse che variano da un minimo e un massimo 15 metri. Il biogas è captato da tubi microfessurati attorno ai quali è stato un apposito drenaggio per una prima depurazione del gas prodotto dalla decomposizione dei rifiuti interrati.

Il metano contenuto nel sottosuolo della discarica sarà sufficiente per produrre 350-400 chilowatt all'ora di energia elettrica: il fabbisogno di case o una media industria. Lo sfruttamento dovrebbe durare almeno per 8 anni, trascorsi i quali il giacimento e le attrezzature resteranno al Comune. In base alla convenzione d'appalto, la Gpl Concordia verserà all'amministrazione il 38 per cento del ricavato dalla vendita energia all'Enel. In pratica circa 120 milioni all'anno che serviranno per coprire le spese di gestione della discarica. Il Comune infatti ancora i liquami prodotti dai rifiuti per inviarli al depuratore e tiene sotto controllo biogas rete di pozzi spia.

[m. al.]

In Commissione

Quartieri Comincia la riforma

BIELLA. Continua il dibattito sul futuro dei quartieri, innescato dal presidente della Commissione finanze del Comune, Giovanni Mancini. Dopo gli incontri coi 15 presidenti di Circoscrizione, ora si punta a stilare un documento per la «riforma» dei rioni, firmato da tutti i gruppi consiliari. I primi a uscire allo scoperto, l'altra sera in Commissione, stati An e la sinistra democratica: due cose mi pare siano d'accordo - spiega Mancini -: i quartieri vanno ridotti e devono funzionare meglio». Anche Rifondazione (al cui gruppo appartiene Mancini) è favorevole ad accorpare i rioni, considerati troppo . Devono ancora pronunciarsi la lista dell'Orso (cattolici e laici) e Forza Italia. «Entro la fine novembre - conclude Giovanni Mancini -, contiamo di presentare alla giunta una mozione unitaria. vorrà tempo per discuterne».

La settimana scorsa, i presidenti delle Circoscrizioni di periferia non s'erano detti contrari agli accorpamenti: avevano però suggerito di unificare le Circoscrizioni della «city» (come Centro, Piazzo e Riva), lasciando le altre. Mancini aveva giudicato la proposta «interessante». Divisi i quartieri più grandi: a inaugurare il dibattito era stato il Centro, che in primavera presentato un progetto di riduzione delle Circoscrizioni (da quindici a cinque). [g. bu.]

Interpreti di fama mondiale alla terza edizione del Festival

Il liuto magico di Nigel North al «Bugella» di musica antica

Grillo a Biella il 1° dicembre

Convince l'operazione Palasport in 1700 per gli «Articolo 31»

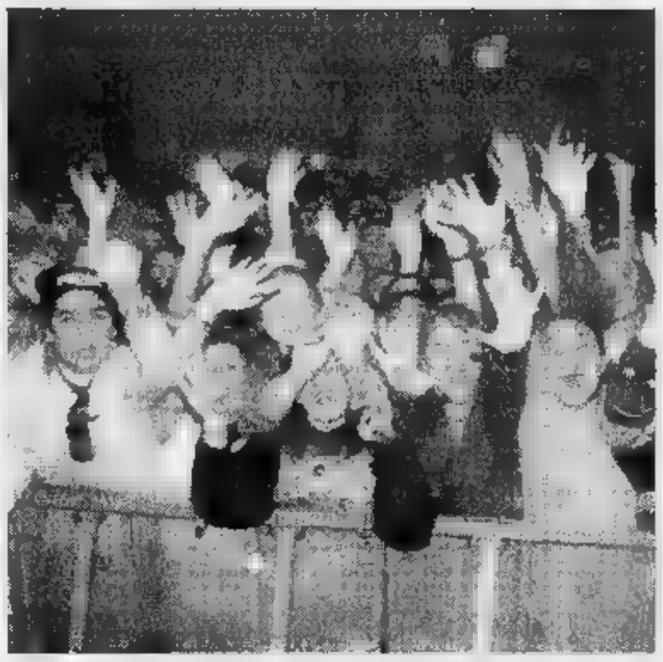

Folla ed entusiasmo alle gli Articolo 31 l'altra sera Palasport

BIELLA. «Un urlo per gli Articolo 31». E l'altra sera per cantare «Così com'è» e le altre canzoni di J.Ax e D.J. Jad, sono arrivati in più millesettecento: un esercito ragazzini pronti ad applaudire i loro eroi.

Quello dei due rap-disk jockey milanesi e della loro band, è forse stato uno concerti più partecipati degli ultimi anni (se si escludono gli appuntamenti di piazza con Grillo), l'operazione «Palazzetto dello sport», test temuto dai gestori della struttura di via Pajetta, invece superato egregiamente l'esame. E' filato tutto talmente liscio che alla fine i promoter della «Decò» (organizzatori dell'evento) si sono subito messi al lavoro per proporre un secondo ghiotto appuntamento. volta più musica ma le battute al vetriolo del comico Beppe Grillo che tornerà con un nuovissimo spettacolo dal titolo «Energia e comunicazione». L'appuntamento è già in calendario per il primo dicembre.

Tutti soddisfatti dunque. I gestori del Palazzetto, che non hanno rilevato danni al parterre; gli organizzatori, che hanno un buon di biglietti e naturalmente il pubblico che è rimasto entusiasta del concerto. «Gli effetti luce bellissimi - dice Pietro, 19 anni, appena uscito dal concerto -. E loro sono proprio divertenti. L'acustica però era così così».

Un parere condiviso dalla maggioranza dei presenti il problema non sarebbe poi così grave: dice un esperto come il promoter «Decò» Enrico Porreca: «Il palasport di Biella? E' uguale al Palastampa di Torino, al Forum Assago o al Palasaur di Roma. Non è vero che l'acustica è tremenda, anzi. L'unica di queste dimensioni che si può definire migliore è solo Palavobis a Milano». [p. g.]

BIELLA. A palazzo Ferrero, il Rinascimento ed il Barocco europeo; al teatro Sociale Villani, il Seicento italiano; in San Giacomo, il Settecento lirico ed infine a, palazzo La Marmora, il Cinquecento elisabettiano. S'annunciano quattro concerti ad alto livello per il terzo Festival internazionale antica «Bugella Civitas».

La rassegna, organizzata dal Centro studi piemontese in collaborazione con l'assessorato alla Cultura, è stata presentata ieri negli uffici di via Tripoli Vittorio Barazzotto e da Davide Rebuffa, direttore artistico della manifestazione. Parallelamente ai quattro recital (proposti da interpreti la cui fama va ben oltre i confini europei), anche quest'anno sono stati allestiti dei seminari a palazzo Cisterna, durante i quali musicisti ed appassionati potranno approfondire le loro conoscenze confrontarsi con i maestri ospiti della manifestazione.

«Alcuni artisti arriveranno appositamente in città dall'estero - ha spiegato Barazzotto - . Certo non di nomi "di cassetta" ma di professionisti di ottimo livello artistico, molto apprezzati e stimati dagli appassionati di musica antica. Sono poche le città che possono vantare simile rassegna».

Protagonisti del primo colpo d'ala di «Bugella Civitas» Paolo Pandolfo alla viola da gamba ed il norvegese Rolf Lislevand alla tiorba ed alla chitarra barocca. L'appuntamento sarà a palazzo Ferrero il 16 novembre. Il 27 altro concerto al teatro Sociale Villani: si tratterà uno spettacolo cantato e danzato proposto dall'ensemble barocco «Bugella Civitas» il Teresa Nesci, il tenore Pino De Vittorio la coreografa-ballerina Federica Calvino Prina.

A dicembre, il 7, toccherà poi al controtenore Giuseppe Zambon ed al clavicembalista Ottavio Dantone: si esibiranno, nella chiesa di San Giacomo al Piazzo, in un recital dedicato al Settecento italiano. Il cartellone concluderà poi con uno più grandi virtuosi mondiali del liuto rinascimentale e barocco, l'inglese Nigel North, che suonerà il 14 dicembre palazzo La Marmora. I seminari si svolgeranno invece tutti di domenica: il 17 e il novembre poi l'8 il dicembre. Per partecipare occorre dare la propria adesione telefonando allo 015-26370 [p. g.]

C+C Cash and Carry

SELEX

RISERVATO: RIVENDITORI GRANDI UTILIZZATORI
• ristoranti • alimentari • drogherie • spacci e mense aziendali • comunità • salumerie • bar • alberghi • pizzerie • conviventze • aziende commerciali • possessori partita IVA

ALCUNI ESEMPI VALIDI DAL 28/10 AL 9/11/ '96

OCCASIONI D'AUTUNNO

DETERSIVO SOLE LANA E DELICATO LIQUIDO bot. 1
1.860

2.099
1.799
5.490

BIELLA - VIA CANDELO, 62/BIS - TEL. 015 8493421
ORARIO VENDITA:
dal lunedì al venerdì: dalle 8,30 alle 12 / dalle 13,30 19
sabato: dalle 8,30 alle 12

VERCELLI - VIA BASSANO, - TEL. 0161 213334
DI :
lunedì al venerdì: dalle 8,30 alle 12 / dalle 14 alle 19
sabato: dalle 8,30 alle 12

Abbiamo affettato i prezzi!

Scanner Trust Imagery 4800 SP Compact

499.000 IVA INCLUSA

15" HS MS 1995 P SVGA N.I.

599.000 IVA INCLUSA

HP DeskJet 400 C

INCLUSO KIT COLORE
GETTO B/N
1 ANNO DI GARANZIA HP

399.000 IVA INCLUSA

Lettore CD 10X

289.000 IVA INCLUSA

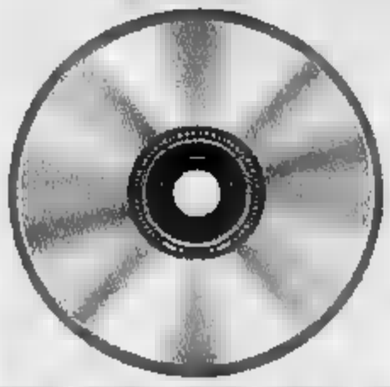

SkyMini con Pentium® Processor 133 MHz 16 MB EDO RAM

Intel® 133 MHz Pentium® Processor; 16 MB EDO RAM; Hard Disk: 1,3 Gb; **Floppy:** 3,5 da 1,44 Mb; **Video/grafica:** PCI 1 Mb Video DRAM MPEG1 video playback; **Tastiera:** InduS-Keyboard Win'95; **Software incluso a scelta tra:** Win'95 Pack, Win Pack o Office Pack; **Monitor:** 15"

1.699.000 IVA INCLUSA

Offerta TIMMY Cellulare GSM Ericsson GA 318
+ batteria 40h
+ carica batteria veloce
+ TIM CARD

570.000 IVA INCLUSA

ECCO DOVE TROVI QUESTE ED ALTRE MILLE FANTASTICHE OFFERTE IN PIEMONTE:

SERVIZIO CLIENTI Tel. 011/8127737

ALESSANDRIA C.so Borsalino 30 Tel. 0131/444040

CUNEO Via Sebastiano Grandis 6 Tel. 0171/691989

BIELLA Via Candelo 31 Tel. 015/8493515

AOSTA Via San Martins De Corleans 67 Tel. 0165/31828

Borgomanero (SS per Gozzano) Via Kennedy 22 Tel. 0322/846498

TORINO
- C.so Tortona 5/7 Tel. 011/8127787
- C.so Sebastopoli 194 Tel. 011/3241319
- Via Biglieri 1 (ang. Via Nizza) Tel. 011/6637110
- Via Orbetello Tel. 011/2203177

Collegno C.so Francia 92/C Tel. 011/4032788

Cirie Prossima Apertura

Rivarolo Prossima Apertura

Pinerolo Prossima Apertura

VERCELLI SS 143, 56A Tel. 0161/928343

VOBIS MICROCOMPUTER

La prima catena europea dell'informatica

Il Liberatutti ti aspetta tutti i venerdì, sabato ed i prefestivi per passare lunghe notti di divertimento all'insegna della buona musica. Non solo. Il locale, situato nel centro di Aosta, è dotato di un'ottima capienza ed è posto ideale per le numerose esibizioni live. Sul palco del Liberatutti si sono alternati i migliori artisti della scena italiana: Africa Unite, Casinò Royale, Modena City Ramblers, Fratelli di Soledad, Pitura Freska ed un inedito Vinicio Capossela abituato alle atmosfere dei teatri.
Il Liberatutti è già pronto per chiudere il suo primo anno di vita con serate e concerti di prim'ordine.

Questi i prossimi appuntamenti:

1° NOVEMBRE SKASPLASH 96 con **L. Aitken** autore della famosissima «Sally Brown»
The Skatalites e **House of Rhythm**

22 NOVEMBRE

6 DICEMBRE

13 DICEMBRE

Tutti i concerti sono ad INGRESSO LIBERO con consumazione obbligatoria
NON E' FANTASCIENZA - E' LIBERATUTTI

TI ASPETTIAMO

Grande appuntamento venerdì 1° NOVEMBRE

«SKASPLASH 96» con THE SKATALITES, LAUREL AITKEN, HOUSE OF RHYTHM

Due mostri sacri della musica mondiale accompagnati dai nuovi paladini delle sonorità ska-raggae e dub.

LIBERATUTTI a Aosta - Via Chambéry 44 - AOSTA - Tel. 0165/42912
INGRESSO LIBERO CON PRIMA CONSUMAZIONE A L. 15.000
DA NON PERDERE!

Vercelli, stasera all'«Astoria» il nuovo ballo del '97

Macarena? In soffitta

Dopo le 23, i giovani saranno invitati a cimentarsi con il «Tchan» brasiliano. E domani toccherà al «dj» Ricky Birickino

Il nuovo ballo frenetico ma, si assicura dagli effetti anti-stress arriva dal Brasile e a lanciarlo ci hanno pensato le più famose danzatrici del Carnevale «carioca»

VERCELLI. Macarena addio: questa sera arriva il sussultorio «tchan» nella sala esotica della discoteca Astoria Remake Art Club di via Marsala, ex Estasy.

Sarà (dopo le 23) il momento d'oro fuso in cui, al di fuori della notte stregata di Halloween, dominerà su tutto, nella disco di via Marsala, questo ritmo carioca, nuova tendenza ballabile che è stata inventata in occasione delle ondate ritmiche del carnevale di Rio Janeiro. A sentir la voce degli esperti in materia, questo «nuevo» tormentone da pista avrà come destino mirabolante la conquista dell'estate 1997...

«Le ispirazioni - ammettono spiegando la tecnica della nuova danza, gli organizzatori del club - provengono direttamente dal "batuque", che significa "battere il ritmo", in versione trascinate e provocatoria. Si può dire che questo magico "tchan" sia stato rivisitato e adattato per una versione "all'europea", così da poter essere danzato da tutti quanti. Una cosa è certa: ha le carte in regola per superare il gradimento della macarena».

Ed allora ci si tufferà di corsa nei suoni espressi alla grande nell'album «Batujando» con «E-O-Tchan», il brano che apre la raccolta raccontando la storia di una madre che consiglia alla figlia di non... esagerare troppo! Questo nuovo ritmo latino (sono sempre gli esperti a dirlo) ha strane proprietà liberatorie contro lo stress quotidiano ed è consigliato come una autentica terapia. In Europa è stato portato dalla stupenda Sonia San, ex vocalist e danzatrice degli Oba Oba. Sonia ha venticinque anni, è stata l'affascinante reginetta del carnevale della sua città, Sao Paulo.

Sempre all'Astoria Remake è invece per domani sera, ancora alle 23, l'inaugurazione delle serate che verranno etichettate ogni venerdì come «Atmosphere Fashion Club», ovvero super trend a base di eleganza, underground e garage come musica di rigore, dee jay, ospiti famosi ed animazioni di grido.

A tagliare il nastro d'apertura al party è stato chiamato Ricky Birickino, una delle colonne portanti dell'Alter Ego di Verona. E guest-star della nottata sarà un altro uomo della regia dischi a denominazione d'origine controllata: Stefano Albanese proveniente da Colazione da Tiffany. Le sonorità del venerdì saranno amplificate con i dee jay «resident» Antonio Zecca e Miki Good. L'animazione è un «laser show» progettato da One Vision.

Giovanni Barberis

Gran week-end «live» a Ponderano

Jazz d'autore con Ray Gelato

Gli olandesi **Urban Dance Squad**, in concerto domenica al Babylonia di Ponderano; domani è di scena il sassofonista jazz e swing Ray Gelato, insieme ai Good Fellas

PONDERANO. Sarà Alex Vertigo, insieme al «Rasta Resta», ad aprire il ricco fine settimana del Babylonia. La band biellese sale in pedana questa sera, nell'ambito della rassegna riservata ai gruppi emergenti, e propone pop-rock a volontà.

I riflettori del «dive music club» di Ponderano si riaccendono poi domani, per un concerto di swing e jazz d'autore. Sul palco da 80 metri quadrati approdano Ray Gelato e i Good Fellas, per offrire un repertorio inedito agli aficionados del Babylonia: quello delle canzoni italo-americane Anni Cinquanta e Sessanta. Il gruppo si è formato nel '93, e in poco tempo si è guadagnato i favori del pubblico. Così, se il cantante e sassofonista Ray Gelato è considerato come l'erede naturale di Louis Prima, anche la band di Forlì, che lo accompagna nelle sue performance italiane, non è da meno, visto che si è conquistata l'appellativo di «Gangsters of the Swing».

La maratona «live», a Ponderano, si chiude domenica, con il concerto degli «Urban Dance Squad». Olandese di origine, il gruppo è riuscito ad evolversi e a modificare il suo «sound», mantenendosi però fedele al proprio stile: gli «Uds» sono gli alfieri di un personalissimo mix di rock e di hip-hop.

Per la fine di novembre, intanto, è annunciato il primo «Reggae & Ska Festival». Venerdì 29 è di turno un gruppo famoso: quello dei «Bad Manners», che il giorno dopo passeranno il microfono a quattro band di musica giamaicana (Dawn Penn, Desmond Dekker, Delroy Williams e i Pioneers). L'abbonamento alle due serate costa 45 mila lire. **[p. g.]**

STASERA AL CINEMA

VERCELLI

Astra
Tel. 255.045 Inf. 255.633 Informaspettacolo 69.633 Ore 21,30. L. 10.000
Tin Cup
di R. Shelton, con K. Costner, R. Russo, D. Johnson (Usa '96) — Lui è un golfista, eterno-sconfitto in campo e nella vita; lei la fidanzata del suo rivale sul green. L'amore, la rivincita e sullo sfondo gli U. S. Open. N. V. 2h 15' **Comm.**

Nuovo Italia
Tel. 257.744 Informaspettacolo 69.633 Or.: 21,30 - L.10.000
Sleepers
di B. Levinson, con R. De Niro, K. Bacon, B. Crudup (Usa '96) — Quattro ragazzini finiscono in un riformatorio e subiscono violenze da parte dei secondini: una volta adulti cercano di vendicarsi N. V. 2h 25' **Drammatico**

Principe
Tel. 259.047 Informaspettacolo 69.633 Ore 21,30 Lire 10.000
Ritratto di signora
di J. Campion, con N. Kidman, J. Malkovic, B. Hershey (Australia '96) — Una ragazza americana in Europa: disillusioni, inganni e l'infausto incontro con un fascinoso [illegible] Dal libro di Henry James. N. V. 2h 24' **Comm.**

Viotti
Tel. 250.845 Informaspettacolo 69.633 Ore 21,30. L. 10.000/8000
Twister
di J. De Bont, con H. Hunt, B. Paxton, J. Gartz (Usa '96) — Due gruppi di studiosi si contendono un primato: mettere i loro strumenti di rilevazione [illegible] un micidiale tornado che impazza sull'Oklahoma. N. V. 1h 53 **Avvent.**

Belvedere Dolby
Inf. or. tel. 215.018 Or. spett. 19,30 L. 10.000/8000
The Rock
di M. Bay, con S. Connery, N. Cage, E. Harris (Usa '96) — Un agente dell'Fbi e un galeotto (l'unico a essere riuscito in passato ad evadere da Alcatraz) uniti per fermare il folle piano di un generale. V. 14 2h 10' **Thriller d'azione**

Lux
Inf. or. tel. 213.375 Ingresso con tessera o L. 7000. Or.: 21,15
Va' dove ti porta il cuore
di C. Comencini, con V. Lisi, M. Buy, T. Kanyo (Italia '95) — Una nonna scrive alla nipote per raccontarle la propria vera vita e per indurla a seguire i suggerimenti del cuore. Dal romanzo della Tamaro. N. V. 1h 47' **Sentimentale**

Teatro Barbieri
Via Parini 1
CHIUSO

Teatro Civico
Inf. [illegible] tel. 255.544
CHIUSO

Dugentesco
Via G. Ferraris 103
Presso il Foyer prosegue fino a domenica 3 novembre la mostra fotografica **E' l'Italia** curata da «Controluce». Orario: 10-12 e 17-19.

CIGLIANO

Splendor
Or.: 21 spett. unico L. 6000/7000
In viaggio con Pippo
di K. Lima; Art Direction di W. Luebbe e L. Leker (Usa '95) — Il povero Pippo deve vedersela con l'irrequieto figlio Max, in viaggio con lui. Con il cortometraggio «Topolino e il cervello in fuga». N. V. 1h 30' **Cartoni animati**

COSTANZANA

Parrocchiale
Ore 21 (spett. unico) L. 6000/5000
OGGI RIPOSO

GATTINARA

Italia
Inf. or. tel. (0163) 833.106 Or.: 20,30/22,30 Lire 10.000 posto unico
Film vietato minori anni 18

SAN GERMANO

Sala Comunale
CHIUSO

SANTHIA'

Ideal
Inf. tel. (0161) 94.651
CHIUSO

TRINO

Orsa
Tel. [illegible] Or.: 21,15 spett. unico Ingr. tessera o L. 5000
Via da Las Vegas
di M. Figgis, con N. Cage, E. Shue, J. Sands (Usa '95) — Una storia d'amore disperso a Las Vegas tra uno sceneggiatore alcolizzato e una prostituta dal cuore d'oro. Dal romanzo di John O'Brien. V. 14 1h 52' **Drammatico**

BIELLA

Impero
Inf. (015) 22.736-31.312 Lire 12.000/10.000
Il barbiere di Rio
di G. Veronesi, con D. Abatantuono, Z. Dos Santos, R. Papaleo (Italia '96) — Un barbiere romano, angosciato dall'ex moglie ampia e da una vita angusta, va in Brasile per trovare la sorella e decide di restare. N. V. 1h 50' **Comico**

Mazzini
Inf. (015) 22.736-31.312 L. 12.000/10.000
Trainspotting
di D. Boyle, con E. McGregor, R. Carlyle, E. Bremner (Ingh. '96) — La vita quotidiana di un gruppo di ragazzi drogati a Edimburgo che vivono per l'eroina e la consumano con allegro piacere V. M. 14 1h 34' **Grottesco**

Odeon
Inf. (015) 22.736-31.312 L. 12.000/10.0000
Twister
di J. De Bont, con H. Hunt, B. Paxton, J. Gartz (Usa '96) — Due gruppi di studiosi si contendono un primato: mettere i loro strumenti di rilevazione dentro un micidiale tornado che impazza sull'Oklahoma. N. V. 1h '53 **Avvent.**

Sociale
Inf. (015) 22.736-31.312 Posto unico Lire 12.000
Ritratto di signora
di J. Campion, con N. Kidman, J. Malkovic, B. Hershey (Australia '96) — Una ragazza americana in Europa: disillusioni, inganni e l'infausto incontro con un fascinoso [illegible] Dal libro di Henry James. N. V. 2h 24' **Dramm.**

BORGOSESIA

Lux
Inf. tel. (0163) 22.698 Or.: 21 spett. unico L. 10.000/70000
Independence Day
di R. Emmerich, con J. Goldblum, B. Pullman, W. Smith (Usa '96) — Un'orda di extraterrestri assale la terra per impadronirsi delle sue risorse e distruggere gli abitanti: ma gli umani resistono N. V. 2h 20' **Fantascienza**

CANDELO

Verdi
Inf. tel. (015) 253.89.27 Or.: 22,15 spett. unico L. 11.000/8000
Hotel Paura
di R. De Maria, con S. Castellitto, I. Ferrari, I. Forte (Italia '96) — Un manager, dopo un improvviso licenziamento, perde casa, famiglia, sicurezza, finisce tra i barboni e riscopre altri valori N. V. 1h 35' **Drammatico**

COSSATO

N. Primavera
Inf. tel. (015) 925.620 Or.: 20,15/22,15 Lire 10.000/8000
Mission: Impossible
di B. De Palma, con T. Cruise, E. Béart, J. Voight (Usa '96) — Uno 007 deve dare la caccia a una lista di agenti americani sottratta da una ex spia russa. Remake della celebre serie televisiva americana N. V. 1h 51' **Thriller**

PRAY

Excelsior
Inf. tel. (015) 767.323 Or.: ap. 21 L. 10.000/7000
Independence Day
di R. Emmerich, con J. Goldblum, B. Pullman, W. Smith (Usa '96) — Un'orda di extraterrestri assale la terra per impadronirsi delle sue risorse e distruggere gli abitanti: ma gli umani resistono N. V. 2h 20' **Fantascienza**

SERRAVALLE S.

Corso
Inf. tel. (0163) 450.415
OGGI RIPOSO

VARALLO

Sottoriva
Inf. tel. (0163) 54.285 Or.: 20,30/22,45 Lire 9000/7000
Mission: Impossible
di B. De Palma, con T. Cruise, E. Béart, J. Voight (Usa '96) — Uno 007 deve dare la caccia a una lista di agenti americani sottratta da una ex spia russa. Remake della celebre serie televisiva americana N. V. 1h 51' **Thriller**

GIORNO E NOTTE

BIELLA

Halloween in discoteca

Questa sera, alla discoteca Master, è in programma una festa a tema dedicata ad Hallowaen. Il menù prevede musica «progressive», revival ed ospiti rigorosamente «dark». Fra questi, anche un misterioso sosia di Brandon Lee, il mitico Corvo. Fra gli invitati anche una maga, che leggerà le carte. La festa comincia alle 23. Anche al Piazzo la notte si tinge di mistero. Al Cancello, oggi, è in calendario un party dedicato alla notte delle streghe: scenografie da brivido e intrattenimento attendono gli «aficionados» della discoteca di vicolo del Bellone, nella cittadella medievale.

BIELLA

Teatrando «replica «Sbarre»

Questa sera, nel laboratorio-teatro di via Ogliaro, la compagnia di Teatrando porta in scena una nuova replica di «Sbarre». La piéce, firmata da Paolo Zanone, propone le esperienze di una decina di scrittori di tutti i tempi, che hanno vissuto in prima persona l'esperienza della detenzione. Lo spettacolo dura poco più di un ora, e s'inizia alle 21,15. Gli organizzatori raccomandano al pubblico la massima puntualità, in quanto i portoni di via Ogliaro, non appena s'inizia la rappresentazione, rimarranno chiusi ai ritardatari.

BIELLA

Via alla stagione lirica

Ultimi giorni per fare l'abbonamento (o acquistare i biglietti) per le tre serate di musica lirica annunciate dall'assessorato alla Cultura e dalla Ciat al teatro Odeon. La prossima settimana, mercoledì, è in cartellone la «Tosca» di Puccini.

VERCELLI

Concerto jazz al pub

Questa sera, al Blue Ribbon Pub di località Bivio Sesia, si rinnova l'appuntamento con la rassegna jazz del giovedì. Ospiti della serata saranno i «Water Colours», una band che propone un concerto a base di «easy jazz». L'appuntamento è alle 21,30. **[p. g.]**

Fino al 12 la mostra del grande artista italiano

Foto e magia: a Biella espone Franco Fontana

BIELLA. E' il re dei «workshops», i corsi di fotografia avanzati ambientati in luoghi suggestivi e animati da fotomodelle da copertina. E il suo nome è uno dei più conosciuti: non solo fra gli addetti ai lavori, ma pure fra gli appassionati di belle immagini, di paesaggi e di still-life pubblicitari.

Con orgoglio, il club Fotoamatori di Biella ha inaugurato ieri sera la personale di Franco Fontana, organizzata in collaborazione con l'assessorato alla Cultura del Comune. La mostra si tiene a palazzo Ferrero, al Piazzo, ed è aperta fino al 12 novembre (si può visitare dalle 15 alle 19 e il martedì e il venerdì anche dalle 21 alle 23).

L'ospite della Fab è sicuramente uno dei più imitati esperti di «clic». Il colore squillante, i contrasti netti e le linee decise fanno parte del suo credo, e la geometria pulita è da sempre un elemento integrante delle fotografie di Fontana. Dalla metà degli Anni '60, cioè dagli inizi della sua carriera, il fotografo si è cimentato con occhio critico in diversi generi. Nella sua opera, l'uso del colore l'ha sempre fatta da padrone; negli anni, poi, Fontana si è saputo proporre sia come professionista commerciale sia come artista di ricerca. E non per nulla, il famoso critico d'arte Achille Bonito Oliva lo ha definito un «transavanguardista» della fotografia.

Dai famosi paesaggi bucolici degli Anni '70, Fontana è passato a scoprire le architetture delle grandi città. Ha realizzato splendide immagini sullo studio delle ombre umane proiettate sugli ambienti urbani, e non ha trascurato i nudi femminili, in studio e in esterni. Non vi è museo di arte moderna o di fotografia, in Europa, che non abbia almeno una sua opera in esposizione. **[p. g.]**

CREVACUORE

Con la sua Blues Band

Maurizio «Gnola» questa sera al Dragon's Pub

CREVACUORE. Come ogni giovedì notte, anche stasera al Dragon's Pub lo spettacolo sarà colorato di blues alla grande.

Di scena questa volta sul palco valsesserino, ci sarà un interprete italiano di spicco nella musica del diavolo: Maurizio «Gnola» Glielmo, con la sua eclatante Blues Band. Il concerto si svilupperà dopo le 22,30.

La rassegna dei giovedì notte con il blues, al Dragon's Pub proseguirà in novembre ancora con la presenza di Nick Becattini & Serious Fun in cartellone giovedì 7 novembre.

I progetti fissati al giovedì continueranno, sempre sotto il segno del Dragone di Crevacuore, con una serie sconfinata di nomi di primo piano nel panorama del blues, italico ed internazionale. Già annunciati nel programma appena definito i ritorni di fiamma di Rudy Rotta & gruppo e dell'americano Big Jessie. **[g. bar.]**

PRIME VISIONI A TORINO

ADUA 200 c. G. Cesare 67, tel. 856.521. **Il barbiere di Rio.** Or.: 16,15; 18,20; 20,25; 22,30.
ADUA 400 c. G. Cesare 67, tel. 856.521. **Il corvo 2.** Or.: 16; 17,40; 19,20; 21; 22,40.
ALFIERI p. Solferino 2, tel. 562.3800. Riposo.
ARCADIA MULTISALA c. Vittorio Emanuele II 52, t. 547.007. *Sala 1.* **Jack.** Or.: 15,15; 17,40; 20,05; 22,30. V. M.14. *Sala 2.* **Squilla.** Or.: 14,30; 16,30; 18,30; 20,30; 22,30. V. M. 14. *Sala 3.* **Trainspotting.** Or.: 14,30; 16,30; 18,30; 20,30; 22,30.
ARLECCHINO c. Sommeiller 22, tel. 561.7100. **Tin cup.** Or.: 15; 17,30; 20; 22,30.
CAPITOL v. S. Dalmazzo 24, tel. 540.605. **Il corvo 2.** Or.: 15,15; 17,05; 18,55; 20,45; 22,35.
CENTRALE v. C. Alberto 27, tel. 540.110. **L'ottavo giorno.** Or.: 15,45; 18; 20,15; 22,30.
C. CHAPLIN 1 v. Garibaldi 32/e, tel. 436.0723. **Sleepers.** Or.: 16; 19,50; 22,35.
C. CHAPLIN 2 v. Garibaldi 32/e, tel. 436.0723. **Scomodi omicidi.** Or.: 15,40; 17,55; 20,10; 22,30.
CRISTALLO v. Goito 5, t. 650.7100. **Metalmeccanico e parrucchiera in un turbine di sesso e politica.** Or.: 18,30; 18,30, 20,30; 22,30.
DORIA v. Gramsci 9, tel. 542.422. **Fratelli (The funerals).** Or.: 15,50; 18,05; 20,20; 22,35.
ELISEO GRANDE p. Sabotino, tel. 447.5241. **Il barbiere di Rio.** Or.: 15,30; 17,50; 20,10; 22,30.
ELISEO BLU p. Sabotino, tel. 447.5241. **Il corvo 2.** Or.: 15,10; 17; 18,50; 20,40; 22,40.
ELISEO ROSSO piazza Sabotino, telefono 447.5241. **Le onde del destino.** V. M. 14. Orario: 16; 19; 22.
EMPIRE p. V. Veneto 5, tel. 817.1642. **Sleepers.** Or.: 17,15; 20; 22,40.
ERBA 1 c. Moncalieri 241, tel. 661.54.47. **Vezza va veloce.** Or.: 20,30; 22,30.
ETOILE v. Buozzi ang. v. Roma, tel. 530.353. **Sleepers.** Or.: 16; 19,50; 22,35.
FARO via Po 30, tel. 817.33.23. **Twister.** Or.: 20; 22,30.
FIAMMA c. Trapani 57, t. 385.2057. **Trainspotting.** Or.: 15,10; 16,50; 18,30; 20,20; 22,30.
IDEAL c. Beccaria 4, t. 521.4318. **Squilla.** Or.: 16,30; 18,30; 20,30; 22,30.
KING via Po 21, tel. 812.5996. **La tupa.** Or.: 15; 16,10; 20,20; 22,30.
KONG v. S. Teresa 5, tel. 534.614. **Scomodi omicidi.** Or.: 16; 18,10; 20,20; 22,30.
LILLIPUT via XX Settembre 15 bis, tel. 537.100. **Trainspotting.** V. M. 14. Or. 15,10; 17; 18,50; 20,40; 22,30.
LUX gal. S. Federico, tel. 541.283. **Twister.** Or.: 15,30; 17,50; 20,10; 22,30.
MASSIMO UNO via Montebello 8, tel. 817.1048. **Parlando e sparlando (Walking and talking).** Or.: 16,30; 18,30; 20,30; 22,30.
NAZIONALE 1 v. Pomba 7, tel. 812.4173. **Il barbiere di Rio.** Or.: 15,45; 18; 20,15; 22,30.
NAZIONALE 2 v. Pomba 7, tel. 812.4173. **I racconti del cuscino.** V. M. 14. Or.: 15,30; 17,50; 20,10; 22,30.
OLIMPIA 1 via Arsenale 31, telefono 532.448. **Ritratto di signora.** Or.: 14,30; 17,10; 19,50; 22,30.
OLIMPIA 2 via Arsenale 31, tel. 532.448. **Mission: Impossible.** Or.: 15,30; 17,50; 20,10; 22,30.
REPOSI via XX Settembre 15, tel. 531.400. **Manuale di uccidere.** Or.: 14,15; 17; 19,45; 22,30.
ROMANO Gall. Subalpina, tel. 562.6145. **Phenomenon.** Or.: 15,30; 17,50; 20,10; 22,30.
STUDIO RITZ v. Acqui 2, tel. 819.0150. **Ritratto di signora.** Or.: 14,30; 17,10; 19,50; 22,30.
VITTORIA via Roma 336, tel. 562.1788. **Independence day.** Or.: 16; 19,50; 22,35.

TEATRI A TORINO

REGIO. Da oggi vendita biglietti per tutti gli spettacoli della stagione d'Opera 1996/97. Vendita dei posti per i Concerti Aperitivo dal 5/12 - 2/2 - 25/5. Concerto di Natale (21 e 22/12), Concerto di Pasqua (28 e 29/3) e Sonny Rollins (11/11). Biglietteria ore 13-18,30. Tel. 8815.241/242.
AUDITORIUM RAI. P. Rossaro. Riposo.
COLOSSEO. v. M. Cristina 71, tel. 669.5034. Questa sera ore 21 Philippe Leroy in **I miserabili**. Campagna abbonamenti stagione 1996-97. Abbonamento Arcobaleno 7-8 spettacoli, posto fisso. Inf. e prevendita cassa teatro ore 10-13 e 15-19. Tel. 669.80.34.

LE TV PRIVATE

Telestar Piemonte
17,35 **Henry & Kip**, telefilm
18,05 **Nero Wolf**, telefilm
19,26 **Torlton**, cartone animato
20,30 **Sfida a Dodge City**, tv movie
22,20 **Henry & Kip**, telefilm
23,45 **Emotions**, varietà sexy
0,30 **Astro Star**, oroscopo

Telecupole
17 — **Capitan Nice**
17,30 **Il fantastico mondo di Mr. Monroe**
18 — **La lunga ricerca**
18,30 **La spia**, telefilm
20,30 **Il Capitano di lungo... corso**

Telecity Piemonte
15,30 **Telecity per voi**, attualità
17,20 **I Walton - Una famiglia americana**, telefilm
20,30 **Amore fermo posta**, film tv
[illegible] **Rouge**, varietà sexy
[illegible] **Astro**, oroscopo

Quarta Rete Tv
14 — **Match Music Underground**
15 — **Knights and Warriors**
19,30 **Canta Italia**
20,30 **La signora dimentica**, film
22,15 **Super Zap**, programma sexy
22,45 **Casa Italia**
24 — **Donne e motori**, contenitore

Primantenna
15,30 **Situation Commedy**
16 — **Bimbonia**, 1ª parte
21 — **Rubrica**
21,30 **A tutta bici**, sport
0,30 **Macedonia musicale**, replica

Videogruppo
13 — **Videonotizie... al news**
15 — **Il pomeriggio di Videogruppo**
21,30 **Gol mania**, rubrica sportiva
0,30 **Videonotizie... all news**

Teletime
14,15 **Auto d'oggi**
17,30 **Calcio Sud simpatia**
20 — **Romagna mia**
20,45 **Fiori nella polvere**, film
22,30 **Tg Time**, [illegible] (replica)

Quinta Rete
12 — **F.B.I.**, telefilm
14 — **Lo strano mondo di Minà**
14,45 **Pomeriggio con Quinta Rete**
20,30 **Pistone d'assalto**, film
24 — **Vizi privati**, varietà

Telegranda
12,30 **Film e documentari**
18,30 **Dimensione speciale**
19 — **Telegiornale**
19,30 **Film e programmi locali**

Quadrifoglio Odeon Tv
17,25 **Bill Cosby show**
18,55 **F.M. Tv**, solo musica italiana
19,25 **Tg motori**
20 — **Bill Cosby show**
20,30 **Minicomic - Tutto Tris & Totip**
20,40 **Un'italiana per Miss Mondo**
23 — **Odeon Regione**

Rete Canavese
19,30 **Leonia**, telenovela
20,25 **Vicino alla gente**, programma
20,30 **Il condominio**, programma
21,30 **La auto della settimana**
22,45 **Video Shop**, televendite

G.R.P.
19,30 **G.R.P. Meeting**, notiziario
20,10 **Vivere Torino**, rubrica
21 — **My Music**, rubrica
1 — **Mediterraneo news**
4 — **Avorio nero**, film [illegible]
6 — **Edgar Wallace**, telefilm

Rete 7
18 — **Viaggio a Oriente**, documentario
20,40 **Il massacro del Grande Canyon**, film
23 — **F.M. Tv**, solo musica italiana
0,30 **Sexy and soda**, varietà
1,30 **Informasette**, notizie

Telesubalpina
18,30 **Amici e nemici**, film
19 — **Mangiare bene mangiare sano**
20,25 **E.N.S.**, notiziario
20,40 **Un'ombra nel buio**, film
23,30 **Golmania**, rubrica

Altaitalia Tv
11,05 **Made in Italy**, replica
14,15 **Ospedale**, istruzioni per l'uso
17,30 **Scoop**
21 — **Video Top**, rubrica musicale
22 — **Gente amica**, replica
0,55 **Scoop**, replica

Videonovara
12 — **Le spie**, telefilm
13 — **Anche i ricchi piangono**
18 — **Wilma e.. contorni**
20,30 **Film**
23 — **Spazi aperti**

VCO
17 — **Bill Cosby Show**
17,30 **Wilma e... contorni**
18,30 **Time out**, telefilm
20 — **Solo musica italiana**
20,40 **Diagnosi**
23 — **Orta moda '96**

● **Eventuali errori e variazioni nei programmi sono causati dalla non tempestiva comunicazione delle emittenti.**

Turno infrasettimanale stasera (ore 20,30) al palazzetto

E la Ing-Fila con Treviglio va a caccia di un nuovo colpo

BIELLA. La notte degli albatros attende l'Ing-Fila. Stasera al palazzetto arriva Treviglio, una squadra che si identifica nella coppia Aimaretti e Codevilla, due pivot alti 2 metri e 9 ciascuno. Soprattutto il primo ha le braccia lunghissime e un incedere un po' impacciato. Ma quando gioca a basket, esprime un'ottima tecnica e una potenza atletica impressionante. Appunto come l'albatro, il grande uccello dall'apertura alare di quasi 5 metri tanto buffo in terra quanto elegante in volo, ispiratore di una indimenticabile poesia di Baudelaire.

«Quando guardi Aimaretti ti chiedi perchè non abbia maipensato di dedicarsi ai 400 metri in pista» dice di lui Federico Danna. Il coach dei biellesi è abbastanza preoccupato perchè sa bene che gli avversari di turno sembrano costruiti apposta per complicargli la vita. Con quei due pilastri di carne in mezzo al quintetto, il punto di forza di Treviglio sta proprio dove l'Ing attualmente soffre di più: sotto canestro. E non traggano in inganno gli scontri diretti di precampionato dove i biellesi hanno prevalso: al torneo di Collegno, dove difendendo molto bene a zona l'Ing aveva impedito a quelle lunghe braccia di sollevarsi verso il tabellone provocando sfracelli, mancava Giampaolo Paci, ex serie A, grande cecchino dalla distanza, colui che stasera, insieme all'altro tiratore Gamba, tra i migliori l'anno scorso in B2, potrebbe fare la differenza.

«Come se non bastasse, arrivano dalla batosta con Ozzano, dove hanno perso abbastanza inspiegabilmente di 30 punti - commenta coach Danna -. E io preferisco affrontare squadre che hanno appena vinto, perchè quelle che hanno perso stanno molto attente a non ripetere gli stessi errori. Bergamo insegna».

Contro Treviglio, l'Ing-Fila è reduce da una preparazione ridotta: non tanto per le sedute atletiche cancellate, logica conseguenza del turno settimanale, quanto per l'impossibilità di giocare a basket martedì. Il palazzetto era infatti occupato dai tecnici che dovevano montare il palco per il concerto degli «Articolo 31».

«Nonostante tutto cercheremo di vincere - dice il coach dell'Ing-Fila -. A noi mancano i punti persi in casa e siamo consapevoli che, con un successo in più al palazzetto, saremmo primi in classifica. E godremmo di un rispetto maggiore sia da parte degli avversari, sia da parte della critica. Certo, nel proseguo del campionato capiterà sicuramente di uscire sconfitti da partite interne. Ma adesso non deve accadere, dobbiamo assolutamente scendere sul parquet con la determinazione necessaria per superare gli avversari».

Ai suoi, Danna chiesto 6 punti nei prossimi tre match che separano l'Ing dal turno di riposo. Le dichiarazioni del coach hanno spinto patron Alberto Savio alla caccia di qualsiasi tipo di amuleto: laverifica del pronostico comincia stasera alle 20,30. [d. p.]

Il capitano **Giampiero Savio** impegnato in palleggio mentre il giovane compagno **Losavio** cerca di fargli spazio (PICHELETTI)

Il turno di oggi

Scontri per la vetta

BIELLA. In classifica Ing e Treviglio sono appaiate a quota 6 punti. Il turno infrasettimanale vede la capolista solitaria Imola (8 punti) ricevere la visita della Kappa Torino (4 punti) il cui campionato sembra essere cominciato con il rientro di Jacomuzzi. L'altra sorpresa del campionato, Desio (6 punti in graduatoria, «gioca meglio di quanto il suo quintetto sembra poter esprimere» commenta Danna) va in trasferta a Vicenza (4 punti), squadra che con i tre esterni che si ritrova, non dovrebbe aver rivali mentre invece finora ha deluso. Vigevano (4 punti in classifica e secondo Danna «quintetto che soffre dell'infortunio di Angeli e, nel bene e nel male, dipendente da Premier») riceve la visita di Ozzano, neoprossoma che come l'Ing ha cambiato poco dell'ossatura della squadra e risulta capace di qualsiasi impresa, anche superare Treviglio di 30 lunghezze. Lucca (4 punti e «compagine da inquadrare, a causa delle prime due vittorie e delle seguenti bastonate») incontra Ferrara (2 punti, vera delusione del campionato e secondo Danna «un'accozzaglia di giocatori che litigano tra loro». Infine Bergamo (2 punti, capace finora di esprimere il vero potenziale purtroppo solo contro l'Ing-Fila) gioca contro Parma (4 punti e, conclude Danna, «la squadra più debole che abbiamo incontrato). Riposa Modena. [d. p.]

SPORT FLASH

PALLAVOLO

Questa sera le elezioni del Comitato di Vercelli

Si terranno questa sara a Biella le elezioni per il nuovo presidente provinciale della Fipav di Vercelli. Due i candidati alla presidenza: Enrico Falabino e Silvio Pane. Sono sette, invece, i potenziali neo consiglieri (quattro gli eletti): Roberto Borrini, Daniele Boschetti, Maria Teresa Campagnolo, Roberto Ghisellini, Patria Manzo, Enrica Tommasino e Aldo Zandano. Nessuno ha invece presentato la propria candidatura per il comitato di Biella che, probabilmente, dovrà essere commissariato. [p. m. f.]

INIZIATIVE

Il 5 novembre rinasce il Veteran Club della Pro

Si ricostituirà il «Veteran club» della Pro Vercelli. Da tempo l'associazione degli ex giocatori delle bianche casacche non svolgeva più alcuna attività. E' stato Gastone Perin, indimenticata mezz'ala della Pro negli Anni Cinquanta, si è preso l'incarico di ridare nuova vitalità al club. Primo atto il 5 novembre con una cena al ristorante Afra. Per le adesioni telefonare allo 21.76.50. [f. l.]

APPUNTAMENTI

Ex campioni della boxe si ritrovano a Vercelli

Sempre attivo il Boxing Vercelli del presidente Tony Bisceglia. Il 10 novembre «da Ceccos» è prevista una serata con grandi pugili del passato. Hanno già dato la propria adesione l'ex campione del mondo Duilio Loi, l'ex campione europeo Nazzareno Gianelli, i campioni d'Italia Milan e Fusaro, l'olimpionico Pinto nonchè Spagna, Carutti e Grosso. [f. l.]

GINNASTICA

Nella prossima settimana via ai corsi di taolitica

Partiranno mercoledì 6 novembre nella palestra dell'Accademia Kwoon tai di Vercelli i corsi di ginnastica Taolstica e yoga cinese «tai chi chuan». Il seminario è adatto a tutte le età ed è particolarmente indicato per combattere lo stress. Da qualche giorno sono poi cominciate le lezioni di aerobic step e body contioning tenuti da Laura Agostinoni. [p. m. f.]

CINEMA ODEON - BIELLA

CINEMA VIOTTI - VERCELLI

CINEMA SOCIALE - BIELLA

CINEMA PRINCIPE - VERCELLI

CHE CI FAI CON DIECIMILA LIRE AL GIORNO?

Oggi le tue piccole spese quotidiane valgono una grande auto.

FIAT PATTO CHIARO

Fiat Cinquecento S prezzo chiavi in mano **14.300.000 lire**. Solo **3.201.668 lire di anticipo**. **36 piccole rate da 308.287 lire zero interessi, circa 10.000 lire al giorno**. Fino al 30 novembre. FIAT

CONCESSIONARIE E SUCCURSALI FIAT DELLA LIGURIA, PIEMONTE E VALLE D'AOSTA

TAEG 1,48% TAN 0%. Non cumulabile con altre iniziative in corso. Salvo approvazioni SAVA

E' l'unica società piemontese ad avere sempre vinto da inizio stagione

Tronzanese, due sogni d'oro

Domina il girone C di Prima con una serie di sei successi di fila. Il presidente Cioffi: «Vogliamo salire in Promozione e allestire un settore giovanile degno di questo nome»

TRONZANO. Il loro record l'hanno già raggiunto: in Piemonte sono l'unica società, dalla serie A alla Prima categoria, ad aver vinto tutte le partite sin qui disputate in campionato. E così i ragazzi che difendono i colori della Tronzanese (Prima categoria, girone C) sono saliti alla ribalta: dopo sei giornate guidano la classifica con 18 punti e la seconda, il La Cervo, insegue staccata di ben cinque lunghezze.

Non solo: seppure questo sia il tempo dell'austerità e della recessione anche per il mondo del calcio, patron Cioffi ha problemi inversi rispetto ai suoi colleghi presidenti; la rosa dei giocatori è troppo ampia (sono in 19) per cui qualcuno tutte le settimane deve finire in tribune; «Questi ragazzi - dice Cioffi - hanno giustamente fatto presente che preferirebbero giocare e così ho deciso di cederne qualcuno».

Ma se l'aspettavano i dirigenti un avvio di questo genere? «E' da un paio di stagioni che tentiamo di raggiungere la categoria superiore senza riuscirci, per cui in estate la formazione, comunque già competitiva, è stata ulteriormente rinforzata. Essere al vertice quindi non è una sorpresa ma una piacevole conferma delle scelte fatte qualche mese fa. L'essere ancora a punteggio pieno poi, ci riempe di soddisfazione. Ma, attenzione a non sedersi sugli allori: il cammino è ancora lungo e questa volta vorrei proprio riuscire a fare il salto di qualità».

Il portiere Vallaro

Nelle stagioni precedenti l'obiettivo è saltato soprattutto per alcuni acquisti che poi non si sono rivelati azzeccati mentre ora sta andando tutto alla perfezione. Uno dei punti di forza è senz'altro la difesa: non è un caso infatti se il portiere Roberto Vallaro è stato trafitto soltanto su tiri dagli undici metri. Proprio così: in sei partite la Tronzanese ha subito soltanto tre reti e tutte su calci di rigore. Al contrario, l'attacco, altro settore trainante, è già andato a segno 13 volte; d'altronde, la coppia formata da Barbi e Govone (che l'anno scorso giocava a Trino in Eccellenza) è da categoria superiore.

Mister Antonio Angeloro non poteva quindi augurarsi una situazione migliore.

Anche la Tronzanese, però, ha un neo. Lo spiega Cioffi: «Il settore giovanile è carente. E' stato fondato un paio d'anni fa ma non è ancora completo. Purtroppo costa parecchio pure fare giocare i bambini, e una società come la nostra deve sempre misurarsi con i problemi di bilancio. Spero, entro la prossima stagione, di riuscire ad allestire tutte le squadre giovanili; sarebbe anche questo un bel traguardo».

Ma la Tronzanese, fin dove vuole arrivare? «Ho rilevato la società dieci anni fa in Terza categoria - dice il presidente - e in questo tempo abbiamo fatto dei bei passi avanti. Per concludere l'opera vorrei portare il team in Promozione e, come detto, avere un settore giovanile con i fiocchi».

Intanto, anche il pubblico ha dimostrato di apprezzare gli sforzi dei dirigenti: la lunga serie di vittorie ha fatto salire a più di duecento il numero degli spettatori. E non è davvero poco per un campo di Prima categoria.

Ivan Fossati

BORGOSESIA

Al Comunale c'è il Varese

BORGOSESIA. Amichevole di lusso per i granata che oggi alle 15 ospitano sul terreno del Comunale il lanciato Varese di Sergio Caligaris (ingresso a offerta libera). Sarà l'occasione per i tifosi valsesiani di rivedere all'opera con la maglia biancorossa Spaziani, uno dei loro idoli dalla passata stagione.

Mister Rosa proverà la formazione che domenica giocherà a Verbania un incontro molto delicato e, soprattutto, valuterà le condizioni fisiche di Galeazzi che ha saltato la sfida con la Trevigliese per un guaio al ginocchio. Il Borgo non sta vivendo un momento particolarmente felice dopo l'incredibile pari di quattro gironi fa e quindi il clima non è dei migliori. Ma mister Rosa promette per domenica una bella prestazione della sua squadra: «Il campionato è lungo - dice - e abbiamo tutti i mezzi per risalire la classifica e riportarci nelle primissime posizioni. Ma non ammetto più cali di concentrazione come quelli con la Trevigliese». [p. m. f.]

I bianchi giocano a Caresana. E si pensa ai play off

Pro, alle 15 (con Bedin) il test anti-Cittadella

VERCELLI. Vola la Pro, almeno nei sogni più belli. La sosta non solo ha portato in dote ai bianchi Alessandro Bedin, centrocampista tuttofare, ex Juve Primavera, Avezzano e Fano, ma anche qualche ambizione in più. Anche se nel clan vercellese vige il divieto di pronunciare la parola play off, in realtà sotto sotto l'obiettivo di entrare nel ristretto gruppo d'alta classifica solletica non poco la dirigenza di via Massaua. Tutto questo sussurrato sottovoce, come a una riunione di carbonari.

Però siccome il calcio di adesso assomiglia sempre più a una facoltà di matematica (o meglio di ingegneria finanziaria degna di ospitare i migliori banchieri svizzeri) la Pro due conti in tasca se li è fatti in questi giorni. E l'equazione «più grande è l'obiettivo, più soldi arrivano in cassa») ha stuzzicato Cassetta e C. che, tirate due somme, hanno dato via all'operazione «alta classifica». Il tutto confortato da un ragionamento limpido limpido: «Dopo otto gare il quinto posto dista appena due punti. In compenso la squadra, pur con una rosa ristretta all'osso e un calendario in salita, ha dimostrato di tener testa a tutti. Quindi con i rientri di Fabbrini, Gabasio e l'ingaggio di Bedin a qualcosa in più possiamo aspirare».

Conferma Oreste Cassetta: «Intendiamoci subito, perché non vorrei essere frainteso. Quest'anno il campionato è quanto mai livellato. Di certo ci sono squadre come Lumezzane, Varese e Lecco che a lungo andare sono di una spanna superiore, ma tutte le altre supergiù hanno gli stessi mezzi. E allora tanto vale provare a cambiare mentalità e a guardare in su invece che in basso. Se poi ci va buca, pazienza. L'importante è cercare di lottare per una buona posizione finale».

Dai se e i ma alla pratica, ovvero alla Codogno-band. Ieri allenamento mattutino per la truppa vercellese e oggi galoppo infrasettimanale di Col e compagni a Caresana contro la locale formazione che milita in Prima categoria (inizio alle 15).

La novità dell'amichevole sarà rappresentata dalla prima uscita di Alessandro Bedin, l'ultimo acquisto. Il giocatore, militare a Roma, ha promesso di ottenere un permesso speciale e a questo scopo salirà in mattinata su un volo diretto a Milano. «Mi pago io il biglietto, in modo da fare in tempo ad arrivare» ha detto il ragazzo ai dirigenti della Pro.

Test importante quello di oggi non solo per Bedin, ma pure per l'intera Pro. Se il centrocampo dovrà subito affinare gli schemi (domenica sostituirà lo squalificato Carillo) ai bianchi dal match col Cittadella si chiedono altri tre punti. [r. eyn.]

IL DREAM TEAM

Rosa di 18 giocatori

TRONZANO. Se ai dirigenti va il merito di aver allestito una formazione altamente competitiva, occorre riconoscere ai giocatori la bravura nell'aver, fino a ora, sempre conquistato i tre punti in palio. Ecco allora da chi è composto il «dream team» vercellese. Portieri: Roberto Valloro e Piero Fulghiero. Difensori: Pietro Arcuri, Daniele Fodarella, Domenico Bono, Fabrizio Guala, Gianluca Pavan e Maurizio Don Vito. Centrocampisti: Vincenzo Senatore, Alberto De Poli, Marco Bocchino, Stefano Balbi e Giuseppe Giorgi. Attaccanti: Giancarlo Govoni, Fabrizio Tiengo, Stefano Piolotto, Gino Sanfilippo e Claudio Ristagno. Della rosa faceva parte anche il giovane Massimo Fardin che però è stato appena ceduto in prestito al Bianzè in Seconda categoria per permettergli di maturare. Infine, da non dimenticare i nomi di chi vive a stretto contatto con i giocatori: accanto a patron Cioffi e a mister Angeloro rivestono un ruolo molto importare il vicepresidente e sponsor Mario Vinai e il ds Gianpiero D'Alessio. [i. fo.]

L'APPUNTAMENTO DOC

Tanti campioni alla serata vercellese dedicata alle Olimpiadi

Il «Panathlon» con Ansaldo rivive le magie di Atlanta

Nelle foto di Greppi tre momenti della serata al Panathlon: in alto l'oratore ufficiale **Marco Ansaldo**; a fianco la spadista **Laura Chiesa**; sotto **Claudio Costa**, due ori alle Olimpiadi per non vedenti

VERCELLI. «I Giochi di Atlanta? Dal punto di vista organizzativo un autentico flop. Troppo dilettantismo, alla faccia della super tecnologia americana». Così Marco Ansaldo, inviato speciale de La Stampa alla kermesse olimpica in terra georgiana, e oratore ufficiale al Panathlon di Vercelli, inzia a inquadrare le «sue» Olimpiadi dietro le quinte.

E forse perchè il ricordo dei trionfi vercellesi ad Atlanta sono ancora vivi nella memoria degli sportivi, la serata presentava il colpo d'occhio delle grandi occasioni. Accanto al presidente Aldo Venè c'erano anche loro i protagonisti dei Giochi: la medaglia d'oro Maurizio Randazzo, Paolo Milanoli, riserva come Cristina Cometti. Quindi Elisa Uga e, unica «straniera» tra i campioni vercellesi, Laura Chiesa (tutti omaggiati da premi squisiti, come vuole la tradizione del Panathlon vercellese).

Sono bastate poche battute di Marco Ansaldo per ricreare il clima olimpico, non prima però, d'un ricordo personale: «Non tornavo a Vercelli da quando, giovane atleta, ho rimediato tre giornate di squalifica». E la città del Sant'Andrea ha accolto decisamente bene Ansaldo: sicuramente meglio di certi addetti alle «security» di Atlanta.

Se le note dolenti non sono mancate (oltre all'organizzazione deficitaria Ansaldo ha rilevato una certa esagerazione da parte di un po' tutti i media) i risultati hanno in parte nobilitato i Giochi statunitensi: i 200 metri record di Michael Johnson «Un evento irripetibile che, per raccontarlo, non c'era alcun bisogno di ricorrere a fantasie letterarie»; la medaglia d'oro del fioretto maschile del pisano Puccini: «E' stato il primo "oro" da cronista, cominciavo a credere di portare un po' sfortuna», la finale femminile vissuta con la madre di Valentina Vezzali (poi sconfitta dalla rumena Laura Badea) in un luogo dal quale, soltanto le urla dei tifosi davano indicazioni sull'andamento dell'assalto.

Qualche frecciatina al calcio: «E' uno sport che non dovrebbe trovare spazio in una rassegna olimpica» e un augurio: «Spero di esserci anche a Sidney».

Gli ultimi applausi, un'autentica ovazione, a Claudio Costa, il vercellese due volte oro nelle Olimpiadi per non vedenti. [p. m. f.]

LA STAMPA & PUBLIKOMPASS
PUBBLICITÀ CHE VALE

VI VOLIAMO FELICI.

DICONO CHE NON DOBBIAMO RESTARE FUORI DALL'EUROPA: NOI CI ANDIAMO E TORNIAMO. E CI DORMIAMO.

Per chi viaggia in coppia, "Vi voliamo felici" è una nuova, straordinaria iniziativa Alitalia. Potete andare in vacanza in tutte le belle città della Comunità Economica Europea, e anche a Budapest e Oslo, con solo 389.000 lire a persona se scegliete i nostri voli diretti A/R e con 100.000 lire in più se utilizzate un collegamento non diretto. E possono volare con voi a 179.000 lire fino a due bambini di età inferiore ai 12 anni. Se preferite la formula "volo più albergo", i Tour Operator italiani da noi selezionati renderanno indimenticabili anche le vostre notti: a partire da solo 489.000 lire (volo diretto A/R e due pernottamenti) potete ammirare dalle finestre di alberghi selezionati a 2/3 stelle i cieli scintillanti di Parigi, Barcellona, Madrid, Siviglia, Malaga, Valencia, Lisbona, Londra, Amsterdam, Atene, Budapest, Vienna, Berlino, Copenhagen, Stoccolma, Oslo. Potete scegliere dalle due alle quattro notti, l'importante è che sia compresa quella tra sabato e domenica. L'albergo è gratuito per un bambino di età inferiore ai 12 anni se dorme in camera con voi. Ricordatevi che in tutte le offerte non sono comprese le tasse aeroportuali. Conviene fare presto, perché scegliendo queste tariffe davvero speciali sono limitati sia i posti per il volo che per l'albergo: la prima partenza è il 6 novembre, l'ultimo rientro il 17 dicembre. L'Europa vi sorride: sì, vi vogliamo felici. *Per informazioni e prenotazioni potete raggiungere direttamente gli Uffici Alitalia e le Agenzie di Viaggi, oppure chiamare il nostro numero verde (attivo 24 ore su 24). E per saperne di più, consultate la pagina 432 di Televideo.*

Numero Verde **167-050350**

È un'iniziativa Alitalia in collaborazione con i seguenti Tour Operator: Bluewings, Chiariva, Dolcevita, Francorosso, Futurviaggi, Giver, I Grandi Viaggi, Meridiano, Offshore, Olympia, Tourama, Uist, Ventana.

Alitalia